

**Udviklingen
i børne- og ungdomskriminalitet
2006-2015**

**Med separate opgørelser for
kommuner og politikredse**

**JUSTITSMINISTERIETS FORSKNINGSKONTOR
APRIL 2016**

Indholdsfortegnelse

1. Indledning	6
2. Den generelle udvikling	6
3. Udviklingen i de enkelte former for kriminalitet	9
4. Udviklingen i kriminalitet blandt drenge og piger	10
5. Udviklingen i tilgang, antal forhold, antal medsigtede samt tidligere og ny kriminalitet	11
6. Bymæssighed	13
7. Udviklingen i de enkelte kommuner	15
7.1 Københavns Kommune	17
7.2 Frederiksberg Kommune	18
7.3 Dragør Kommune	19
7.4 Tårnby Kommune	20
7.5 Albertslund Kommune	21
7.6 Ballerup Kommune	22
7.7 Brøndby Kommune	23
7.8 Gentofte Kommune	24
7.9 Gladsaxe Kommune	25
7.10 Glostrup Kommune	26
7.11 Herlev Kommune	27
7.12 Hvidovre Kommune	28
7.13 Høje Taastrup Kommune	29
7.14 Ishøj Kommune	30
7.15 Lyngby-Taarbæk Kommune	31
7.16 Rødovre Kommune	32
7.17 Vallensbæk Kommune	33
7.18 Allerød Kommune	34
7.19 Egedal Kommune	35
7.20 Fredensborg Kommune	36
7.21 Frederikssund Kommune	37
7.22 Furesø Kommune	38
7.23 Gribskov Kommune	39
7.24 Halsnæs Kommune	40

7.25 Helsingør Kommune	41
7.26 Hillerød Kommune.....	42
7.27 Hørsholm Kommune	43
7.28 Rudersdal Kommune.....	44
7.29 Bornholm Kommune.....	45
7.30 Greve Kommune	46
7.31 Køge Kommune	47
7.32 Lejre Kommune.....	48
7.33 Roskilde Kommune.....	49
7.34 Solrød Kommune	50
7.35 Faxe Kommune	51
7.36 Guldborgsund Kommune	52
7.37 Holbæk Kommune	53
7.38 Kalundborg Kommune.....	54
7.39 Lolland Kommune.....	55
7.40 Næstved Kommune	56
7.41 Odsherred Kommune	57
7.42 Ringsted Kommune.....	58
7.43 Slagelse Kommune.....	59
7.44 Sorø Kommune.....	60
7.45 Stevns Kommune	61
7.46 Vordingborg Kommune	62
7.47 Assens Kommune.....	63
7.48 Faaborg-Midtfyn Kommune.....	64
7.49 Kerteminde Kommune	65
7.50 Langeland Kommune	66
7.51 Middelfart Kommune	67
7.52 Nordfyns Kommune.....	68
7.53 Nyborg Kommune.....	69
7.54 Odense Kommune	70
7.55 Svendborg Kommune.....	71
7.56 Ærø Kommune	72

7.57 Billund Kommune	73
7.58 Esbjerg Kommune	74
7.59 Fanø Kommune	75
7.60 Fredericia Kommune	76
7.61 Haderslev Kommune	77
7.62 Kolding Kommune	78
7.63 Sønderborg Kommune	79
7.64 Tønder Kommune.....	80
7.65 Varde Kommune	81
7.66 Vejen Kommune.....	82
7.67 Vejle Kommune	83
7.68 Aabenraa Kommune.....	84
7.69 Favrskov Kommune	85
7.70 Hedensted Kommune	86
7.71 Horsens Kommune	87
7.72 Norddjurs Kommune.....	88
7.73 Odder Kommune	89
7.74 Randers Kommune	90
7.75 Samsø Kommune	91
7.76 Silkeborg Kommune.....	92
7.77 Skanderborg Kommune.....	93
7.78 Syddjurs Kommune.....	94
7.79 Aarhus Kommune.....	95
7.80 Herning Kommune	96
7.81 Holstebro Kommune	97
7.82 Ikast-Brande Kommune	98
7.83 Lemvig Kommune.....	99
7.84 Ringkøbing-Skjern Kommune	100
7.85 Skive Kommune	101
7.86 Struer Kommune	102
7.87 Viborg Kommune.....	103
7.88 Brønderslev Kommune.....	104

7.89 Frederikshavn Kommune	105
7.90 Hjørring Kommune	106
7.91 Jammerbugt Kommune	107
7.92 Læsø Kommune	108
7.93 Mariagerfjord Kommune.....	109
7.94 Morsø Kommune.....	110
7.95 Rebild Kommune	111
7.96 Thisted Kommune	112
7.97 Vesthimmerlands Kommune.....	113
7.98 Aalborg Kommune	114
8. Udviklingen i politikredse.....	115
8.1 Københavns Politi	117
8.2 Nordsjællands Politi	118
8.3 Københavns Vestegns Politi.....	119
8.4 Midt- og Vestsjællands Politi.....	120
8.5 Sydsjællands og Lolland-Falsters Politi.....	121
8.6 Bornholms Politi.....	122
8.7 Fyns Politi.....	123
8.8 Syd- og Sønderjyllands Politi.....	124
8.9 Sydøstjyllands Politi.....	125
8.10 Midt- og Vestjyllands Politi	126
8.11 Østjyllands Politi	127
8.12 Nordjyllands Politi	128
9. Opsamling og diskussion	129
11. Bilag	135
Bilag 1	135
Bilag 2	137

1. Indledning

Justitsministeriets Forskningskontor har gennem flere år udarbejdet analyser vedrørende udviklingen i den registrerede børne- og ungdomskriminalitet. Det er sket på baggrund af data fra Rigspolitiet, hvorfra der er indhentet oplysninger om samtlige tilfælde, hvor et barn under 18 år er sigtet eller mistænkt for at have begået en straffelovslovovertrædelse.¹

Analyserne er baseret på individdata, der inkluderer oplysninger om såvel gernings- som sigtelsestidspunkt. Dette betyder, at der kan skelnes mellem antallet af individer og antallet af forhold, ligesom det er muligt at gennemføre analyser vedrørende både tidligere og ny kriminalitet. Da dataene også inkluderer oplysninger om den mistænkte/sigtedes bopælskommune, bliver det endvidere muligt at belyse udviklingen i såvel de enkelte kommuner som i politikredsene, idet der dog kan være visse begrænsninger ved denne oplysning, jf. senere. Det bemærkes, at der kontinuerligt sker opdateringer af dataene, således at der kan ske små ændringer i tallene år for år. Det er alene straffelovsovertrædelser, der er omfattet af analysen, men da enkelte former herfor kan indebære masseregistreringer, som skævvrider indtrykket af udviklingen, er også disse ekskluderet, jf. bilag 1.

De fleste analyser tager udgangspunkt i det år, personen er mistænkt/sigtet, og den alder, personen havde på gerningstidspunktet – uanset at lovovertrædelsen måtte være begået et andet år end det, mistanken/sigtelsen angår. De fleste mistanker/sigtelser er dog registreret samme dag eller inden for ganske få dage efter gerningstidspunktet. Enkelte analyser tager udgangspunkt i året for gerningen, hvilket skaber risiko for en lille skævvridning af oplysningerne for især det seneste år, idet der vil være lovovertrædelser i 2015, der endnu ikke har ført til en mistanke/sigtelse.

2. Den generelle udvikling

Figur 1 viser udviklingen i antallet af mistanker/sigtelser for alle aldersgrupper. Som det ses, har der for de fleste aldersgrupper været et næsten kontinuerligt fald i antallet af mistanker/sigtelser siden 2006. Mens der i 2006 blev registreret 25.125 mistanker/sigtelser mod 10-17-årige, er antallet i 2015 reduceret til 11.556.

Mindskningen er mest markant for dem under den kriminelle lavalder. Mens antallet af mistanker/sigtelser mod de 10-14-årige er faldet med 70 pct. fra 2006 til 2015, er antallet af sigtelser mod de 15-17-årige faldet med 46 pct., og samlet for alle aldersgrupper er faldet på 54 pct. For de 15-årige er faldet på 52 pct., på 48 pct. for de 16-årige og på 39 pct. for de 17-årige.

Fra 2014 til 2015 er der samlet set sket et fald på 7 pct. i antallet af forhold. For en enkelt aldersgruppe – de 11-årige – er der tale om en stigning det seneste år. Der henvises til bilagstabel 1, hvor de konkrete tal pr. år fremgår.

¹ Begrebet 'mistanke' anvendes her for de sager, der omfatter personer under den kriminelle lavalder. Det er ikke et begreb, der anvendes af politiet.

Figur 1. Antal mistanker/sigtelser mod 10-17-årige, 2006-2015.

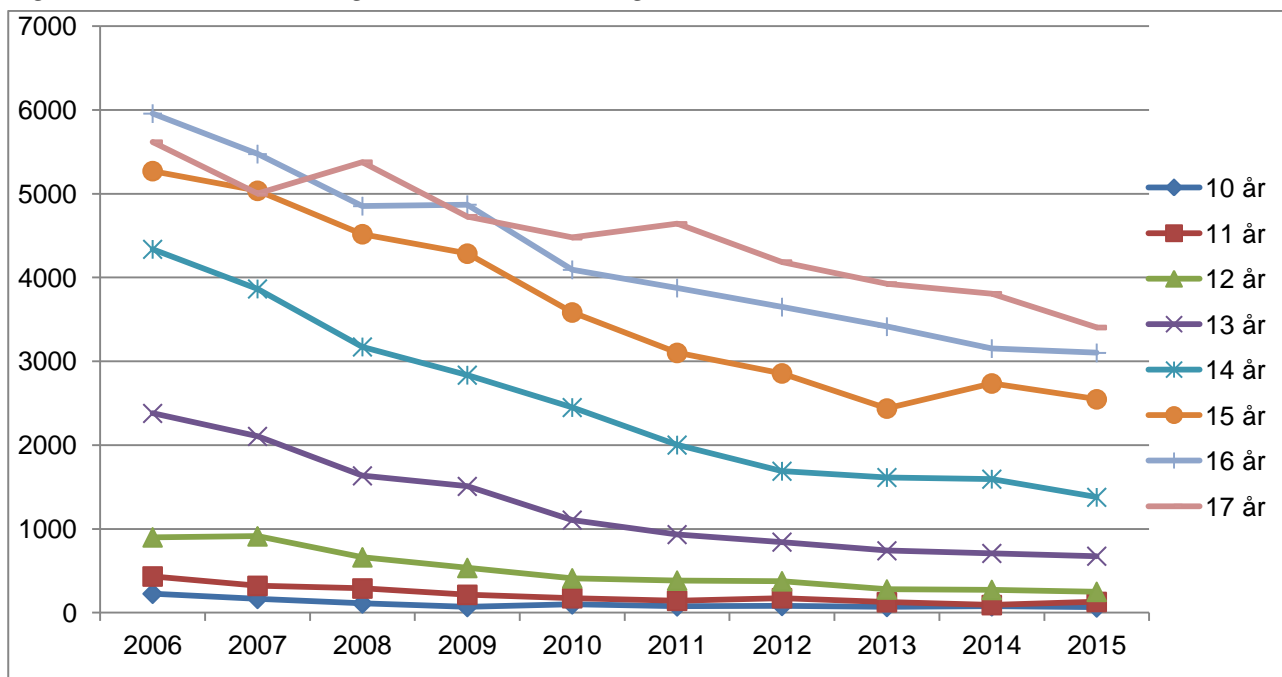

Samtidig med faldet i antal forhold er der sket ændringer i aldersklassernes størrelse, idet der for de ældre aldersklasser har været en vækst, mens der blandt de yngste har været et fald. For at kunne vurdere udviklingen i forhold til fødselsårgangenes er antallet af mistanker/sigtelser i figur 2 angivet pr. 1.000 i aldersgrupperne, ligesom figuren viser udviklingen for alle aldersklasser samlet.

Figur 2. Antal mistanker/sigtelser mod 10-17-årige pr. 1000 i aldersgruppen, 2006-2015.

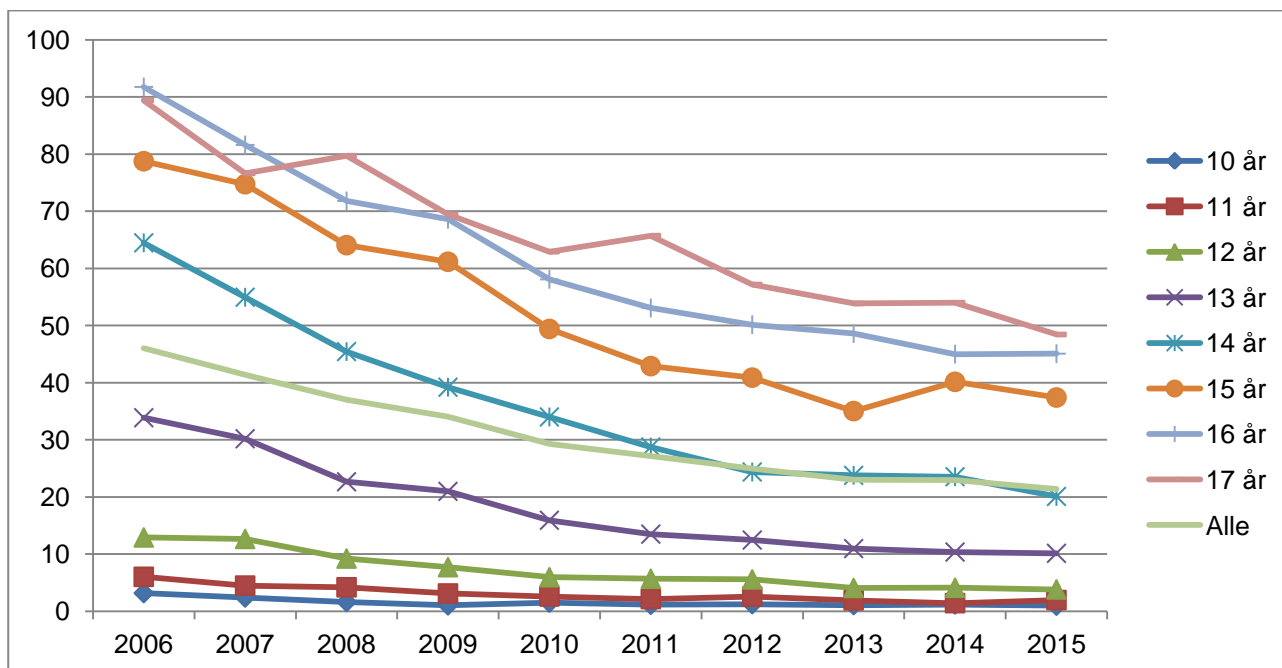

Den udvikling, der er vist i figur 2, afviger fra figur 1 ved, at mindskningen i kriminaliteten blandt børn under 15 år er lidt mindre, mens mindskningen i de ældre aldersgrupper er lidt større. Blandt de 17-årige drejer det sig om en lidt større forskel, nemlig en mindskning på 46 pct. mod som nævnt 39 pct., når der ikke tages hensyn til ændringerne i aldersgruppens størrelse. Når alle aldersklasser vurderes samlet, er faldet på 54 pct., hvilket helt svarer til det, der er beregnet uden hensyntagen til ændringerne i aldersgrupperne.

Hvert år er der omkring dobbelt så mange mistanker/sigtelser, som der er personer. Figur 3 viser, hvorledes udviklingen ser ud, hvis der i stedet for mistanker/sigtelser ses på udviklingen i antallet af personer, der registreres de forskellige år.

Figur 3. Antal personer med mistanker/sigtelser efter alder, 2006-2015.²

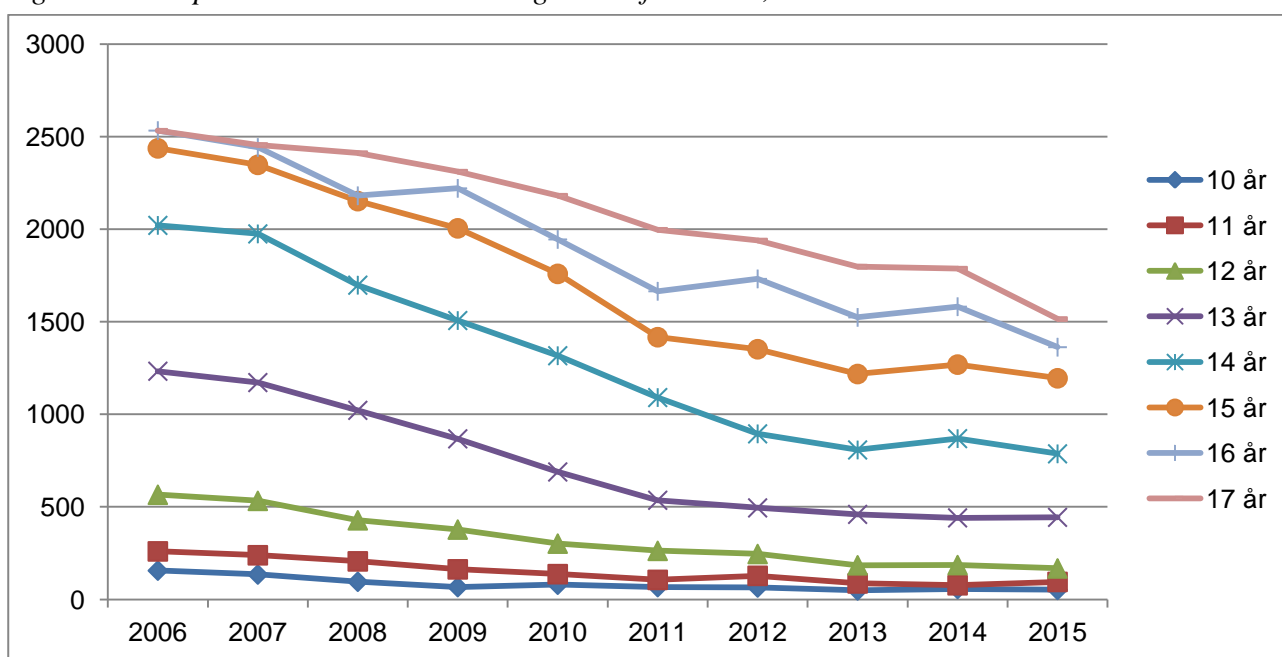

Udviklingen vurderet i forhold til antallet af personer, der er mistænkt eller sigtet, er i meget høj grad parallel til den, der ses for antal mistanker/sigtelser, idet den dog er lidt mindre markant for aldersgrupperne over 14 år.

I figur 4 er sigtede i alle aldersklasser inkluderet. Heraf ses tydeligt, at mindskningen i omfanget af mistænkte/sigtede først og fremmest angår de yngre aldersklasser. Toppunktet for antal mistænkte/sigtede har også flyttet sig opad – fra de 16-årige i 2006, over de 18-årige i 2009 og til de 19-årige i såvel 2012 og 2015. Vurderet i forhold til 2006 var der i 2015 10.426 færre sigtede personer. Størstedelen – 59 pct. – af dette fald beror på færre mistænkte/sigtede i alderen 10-17 år, men også blandt dem over 17 år og frem til begyndelsen af 40'erne er der blevet færre sigtede.

² Såfremt en person samme år er sigtet for flere lovovertrædelser begået på forskellige alderstrin, er det det laveste alderstrin, der indgår i beregningen.

Figur 4. Antal personer med mistanker/sigtelser efter alder og år.

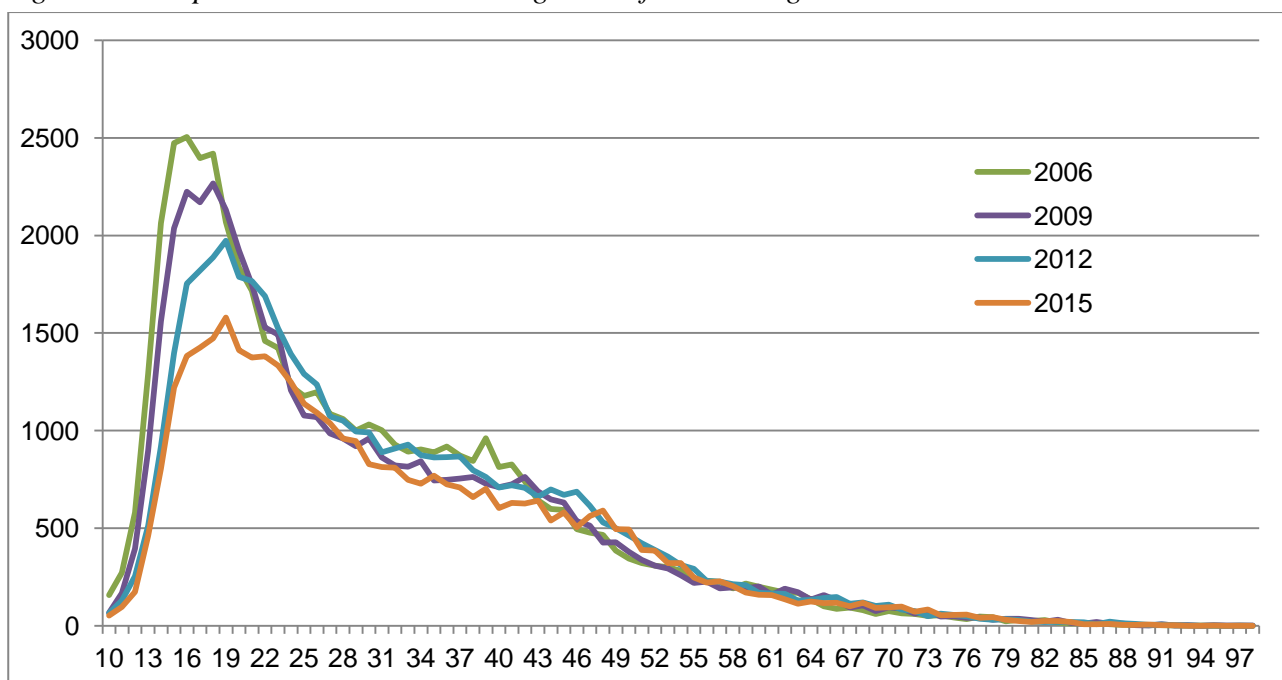

3. Udviklingen i de enkelte former for kriminalitet

For at kunne vurdere, hvorvidt faldet i den registrerede børne- og ungdomskriminalitet angår alle former for kriminalitet, eller om det måske alene vedrører mindre alvorlige lovovertrædelser, er der, som vist i figur 5, set på udviklingen i de forskellige former for kriminalitet.

Figur 5. Antal forhold, hvor børn er mistænkt, samt antal sigtelser mod unge under 18 år fordelt efter kriminalitetens art, 2006-2015.

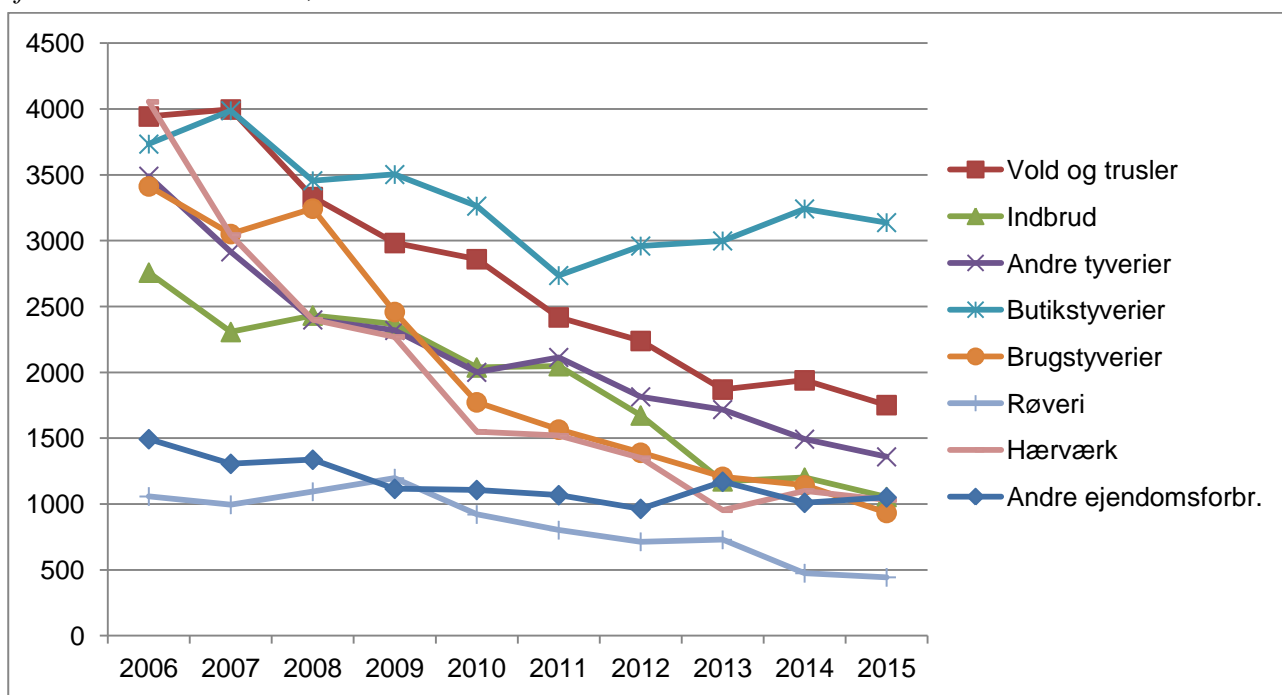

For ingen af de kriminalitetskategorier, figuren omfatter, er der i 2015 registreret flere forhold end i 2006.³ Fra 2014 til 2015 har der dog været en svag vækst i antallet af 'andre ejendomsforbrydelser'. Mindskningen i antal forhold fra 2006 til 2015 har i særlig grad været stor for hærværk (- 75 pct.), brugstyverier (- 73 pct.), indbrud (- 62 pct.) andre tyveri (- 61 pct.) og vold og trusler (- 58 pct.). For butikstyveri er mindskningen betydeligt mindre, nemlig på 16 pct., hvilket kan skyldes en øget opdagelsesrisiko på dette område.⁴

4. Udviklingen i kriminalitet blandt drenge og piger

Faldet i den registrerede kriminalitet blandt børn og unge er ikke ligeligt fordelt mellem drenge og piger, idet det i højere grad beror på drenge end på piger. Mens drenges kriminalitet er mindsket med 58 pct. fra 2006 til 2015, er pigernes mindsket med 36 pct.

Figur 6. Antal forhold, hvor børn er mistænkt, samt antal sigtelser mod unge under 18 år fordelt efter køn, 2006-2015.

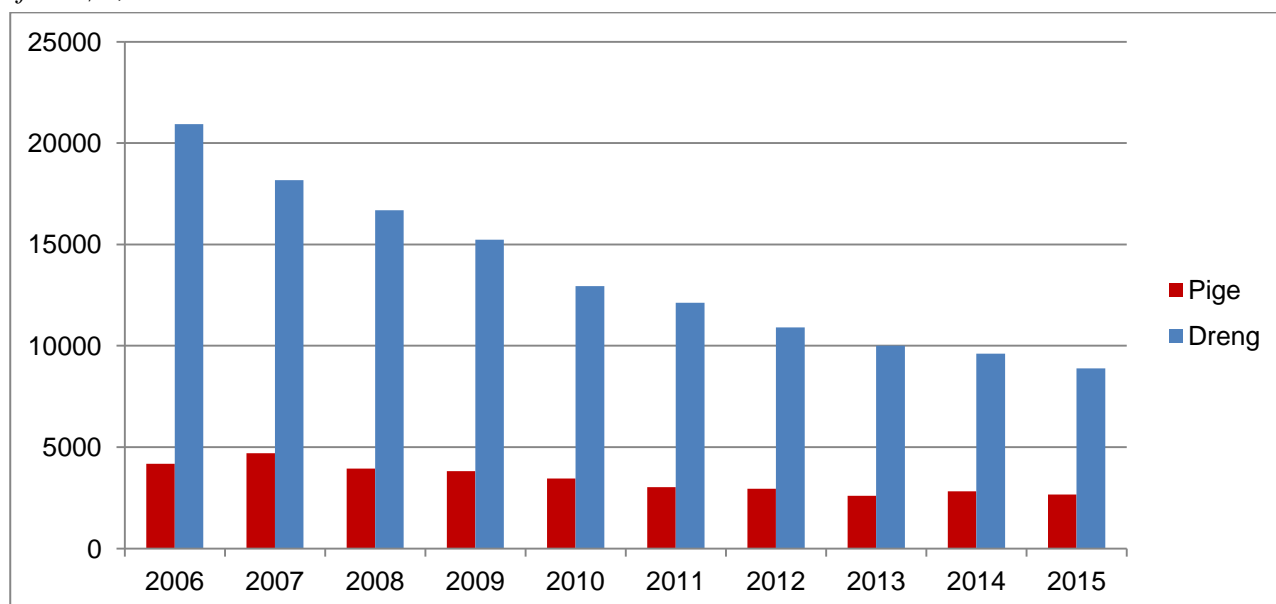

Udviklingen er vist i figur 6, der også illustrerer, at som følge af det nævnte udviklingsmønster er forskellen mellem piger og drenges kriminalitetsfrekvens blevet mindre i løbet af perioden. Mens det i 2006 var 17 pct. af den samlede registrerede børne- og ungdomskriminalitet, der angik piger, var denne andel i 2015 vokset til 23 pct.

Ser man på reduktionen i antallet af personer, altså antal piger og drenge som er registreret for kriminalitet, så er forskellen mellem kønnene mindre: Der er således sket et fald på 45 pct. i antal piger, der er registreret, mod et fald på 58 pct. for drengene. Det indikerer, at de piger, der fortsat be-

³ Nogle mindre kriminalitetskategorier som f.eks. seksualforbrydelser indgår ikke i figur 5. De ekskluderede kategorier udgør 5 pct. af samtlige lovovertrædelser.

⁴ Der henvises til rapporten fra 2014, hvor dette emne behandles nærmere.

går kriminalitet, gennem årene er blevet mere aktive. Det viser sig da også, at mens antallet af mistanker/sigtelser pr. år pr. dreng er mindsket fra 2,3 til 2,1 fra 2006 til 2015, er den vokset fra 1,6 til 1,8 for pigernes vedkommende.

I øvrigt skal nævnes, at pigernes kriminalitet i meget høj grad er domineret af butikstyverier – 64 pct. af pigernes kriminalitet i 2015 var butikstyverier mod 16 pct. af drengenes. 17 pct. af drengenes kriminalitet var trusler eller vold mod 8 pct. af pigernes. Særlig stor forskel mellem kønnene er der med hensyn til indbrud, brugstyveri og røveri, der udgør mere end fem gange så stor en andel af drengenes som af pigernes kriminalitet.

5. Udviklingen i tilgang, antal forhold, antal medsigtede samt tidligere og ny kriminalitet

Nedgangen i antallet af mistanker og sigtelser vedrørende børn og unge kan tænkes at bero på flere forskellige tendenser. Det kan skyldes, at færre børn og unge årligt kommer i kontakt med politiet, eller det kan skyldes, at dem, der kommer i kontakt med politiet, mistænkes eller sigtes for færre og færre lovovertrædelser.

Tabel 1. Andel børn og unge, som mistænkes/sigtes for en straffelovsovertrædelse, samt antal mistanker/sigtelser pr. person pr. år fordelt efter gerningsår og -alder, 2006-2015.

	2006	2007	2008	2009	2010	2011	2012	2013	2014	2015
Andel registrerede	2,1 %	2,0 %	1,8 %	1,7 %	1,4 %	1,3 %	1,2 %	1,1 %	1,1 %	0,9 %
Antal forhold pr. år	2,1	2,1	2,0	2,0	2,0	2,2	2,0	2,0	2,0	2,0

Som det ses af tabel 1, så falder andelen af børn og unge, der årligt mistænkes eller sigtes for en straffelovsovertrædelse, nogenlunde jævnt fra 2,1 pct. i 2006 til 0,9 pct. i 2015, mens antallet af forhold, den enkelte mistænkes eller sigtes for har ligget ret stabilt på 2,0-2,2 pr. år. Mindskningen i den registrerede kriminalitet beror således i høj grad på, at politiet gennem årene er kommet i kontakt med færre og færre børn og unge på grund af kriminalitet.

Det bemærkes, at tallene i såvel tabel 1 som den følgende tabel 2 er baseret på oplysninger om personens fødselsdag og gerningstidspunktet. Denne beregningsmåde betyder, at der løbende sker korrektioner, da eksempelvis en 15-årig, der har begået kriminalitet i 2011, muligvis først sigtes i 2013. Det betyder endvidere, at tallene for især de allerseneste år kan vise sig at være en smule for lave i forhold til det billede, der måtte vise sig ved en senere korrektion.

Udviklingen i den faldende andel børn og unge, som registreres for kriminalitet, kan også illustreres ved at se på, hvor stor en andel af de forskellige årgange der kommer i kontakt med politiet som følge af kriminalitet frem til henholdsvis 14- og 17-års alderen, jf. tabel 2. Her er det altså ikke

spørgsmålet om andel årligt registrerede, men andel registrerede af en fødselsårgang frem til en vis alder. Tabellen viser dermed kriminalitetsbelastningen i forskellige fødselskohorter.

Tabel 2. Andelen af børn og unge, der frem til og med henholdsvis deres 14. og 17. leveår har begået en straffelovsovertrædelse, der har medført en mistanke/sigtelse, fordelt efter fødselsårgang.

Fødselsårgang	Til og med 14 år	Til og med 17 år
1991	5,4 %	10,9 %
1992	5,2 %	10,6 %
1993	4,7 %	9,4 %
1994	4,4 %	8,9 %
1995	3,7 %	7,7 %
1996	3,0 %	6,9 %
1997	2,6 %	6,3 %
1998	2,2 %	5,1 %
1999	2,2 %	
2000	2,1 %	
2001	1,4 %	

Som det fremgår af tabel 2, ses mindskningen i kriminalitetsbelastningen allerede ved de tidligste fødselsårgange. Andelen, der er registreret frem til og med det 14. år, falder således ret kontinuerligt, så at andelen af 10-14-årige, der registreres for en straffelovsovertrædelse, er mindsket med 74 pct. i løbet af disse 11 årgange. Som nævnt ovenfor, skal især det store fald fra årgang 2000 til årgang 2001 ses i relation til, at nogle af de børn og unge, der har begået kriminalitet i 2015, først vil blive mistænkt/sigtet året efter.

Det fremgår videre at tabel 2, at andelen, der er registreret frem til og med deres 17. år, også er faldet kontinuerligt, hvilket betyder, at der fra årgang 1991 til årgang 1998 er sket godt en halvering i andel registrerede.

I rapporten vedrørende udviklingen i børne- og ungdomskriminalitet 2001-2014 blev det videre påvist, at der også er sket en mindskning i omfanget af sager med flere mistænkte/sigtede, ligesom det blev påvist, at der også med hensyn til tidligere kriminel belastning synes at være sket forandringer, således at de unge i stigende grad alene registreres for én lovovertrædelse, mens færre og færre registreres for mange lovovertrædelser. Begge dele bidrager til faldet i børne- og ungdomskriminaliteten, om end langt fra i samme grad som mindskningen i andelen af unge, der registreres for en lovovertrædelse.

Spørgsmålet om senere kriminalitet er ligeledes undersøgt. Dette er gjort ved at se på, hvor mange af de 10-15-årige, der er registeret for at have begået kriminalitet et givet år, som igen registreres for kriminalitet i løbet af de næstfølgende to år. Der er ved analysen endvidere sat som betingelse, at den nye kriminalitet skal have ført til en mistanke/sigtelse senest tre år efter indeksåret.

Figur 7. Andel børn og unge i alderen 10-15 år, der er registreret for kriminalitet 2001 til 2012, og som registreres for ny kriminalitet i løbet af de efterfølgende to år. Procent.

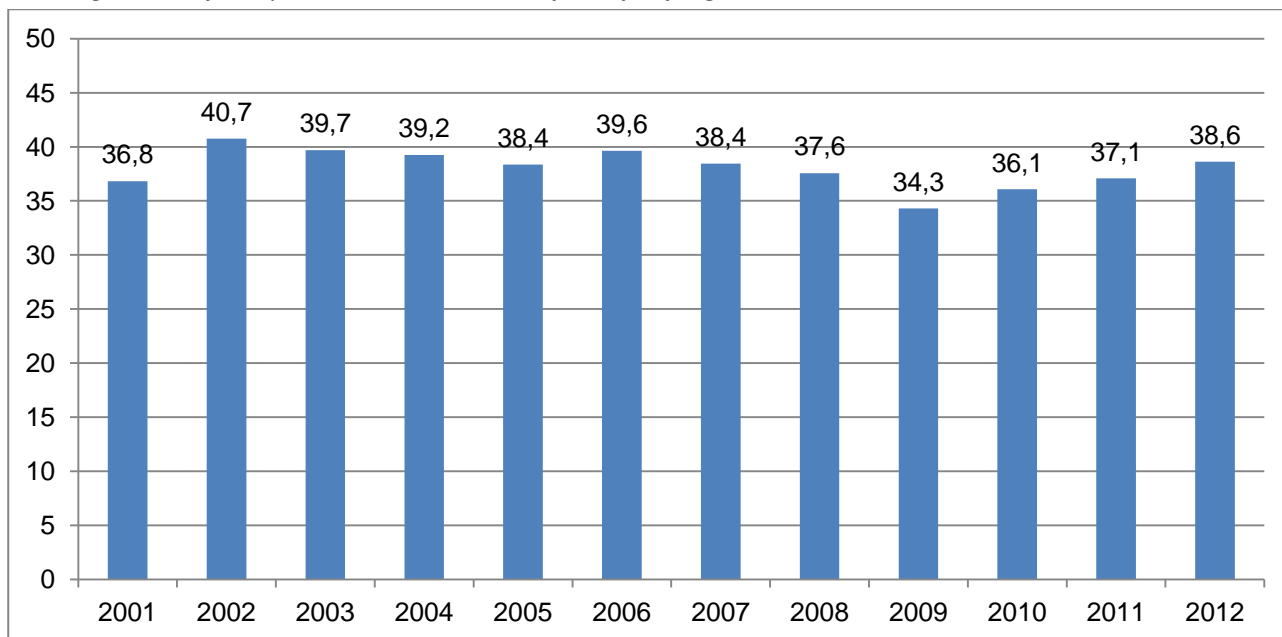

Resultatet af denne analyse er vist i figur 7. Det ses, at andelen med nye registrerede forhold er relativt stabil, men dog lidt lavere i 2008-2010. Andelen med ny registreret straffelovskriminalitet er stort set på samme niveau i 2012 som i 2006. Ændringer i recidivtilbøjeligheden synes således ikke at have bidraget til den faldende børne- og ungdomskriminalitet.

6. Bymæssighed

At kriminalitet er mere udbredt i større byer end på landet, er et velkendt kriminologisk fænomen. Hvorvidt også udviklingen i den registrerede børne- og ungdomskriminalitet er forskellig i storbyer og på landet, kan ikke undersøges præcist, idet undersøgelsen alene omfatter oplysninger om, hvilken kommune den mistænkte/sigtede bor i, og ikke om vedkommende bor i en by eller på landet inden for kommunegrænserne. Det skal videre understreges, at politiets oplysninger om bopælskommune for den mistænkte/sigtede hele tiden opdateres. Det betyder, at oplysningen ikke i alle tilfælde vil angå situationen på gerningstidspunktet, idet barnet eller den unge kan være flyttet, inden Forskningskontoret modtager oplysninger fra politiet (typisk i februar det følgende år). Bopælskommunen svarer heller ikke nødvendigvis til handlekommunen.

Spørgsmålet om sammenhængen mellem kriminalitetens omfang og urbaniseringsgrad er undersøgt ved hjælp af en urbaniseringsvariabel, som EUROSTAT har defineret i 2011, og som Danmarks Statistik har omsat til danske forhold på kommuneniveau. Urbaniseringsvariablen er baseret på kvadratnet, dvs. antal indbyggere pr. km². På denne baggrund inddeles i tre niveauer:

- Højt urbaniserede områder: Mindst 1500 indbyggere pr. km² og mindst 50.000 indbyggere.

- Mellem urbaniserede områder: Mindst 300 indbyggere pr. km² og mindst 5.000 indbyggere.
- Lavt urbaniserede områder: Øvrige områder.

Det bemærkes, at inddelingen i kommuner efter urbaniseringsgrad angår forholdene i 2011 og ikke forholdene vedrørende indbyggertal m.v. de enkelte år.⁵

Her er valgt at inkludere alle år fra 2001 til 2015, idet det – som det fremgår af figur 8 – er forskellige udviklingstendenser i børne- og ungdomskriminaliteten i områder med forskellige urbaniseringsgrad i årene frem til 2006. Mens der er tale om en stagnerende eller svagt stigende tendens i omfanget af børne- og ungdomskriminalitet i de højt urbaniserede områder, sker der i de andre områder en klarere vækst – på 18 pct. i områder med en mellem urbaniseringsgrad og på 24 pct. i lavt urbaniserede områder. Den konvergerende tendens, der ses mellem de tre områder, er således begyndt inden faldet i børne- og ungdomskriminaliteten startede i 2006.

Figur 8. Antal mistanker/sigtelser mod børn og unge under 18 år pr. 1000 i aldersgruppen fordelt efter bopælskommunens urbaniseringsgrad, 2001-2015.

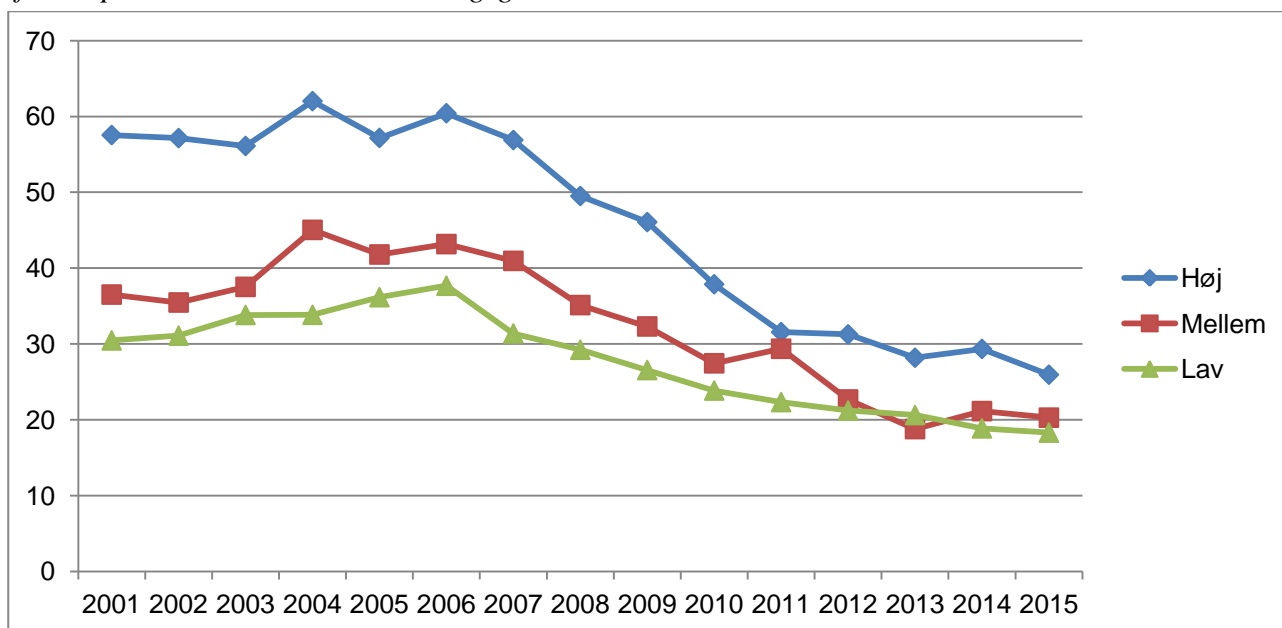

Af figur 8 ses i øvrigt, at kommuner med den laveste urbaniseringsgrad som forventet har det laveste niveau i antal mistanker/sigtelser mod børn og unge under 18 år. I forhold til kommuner med det mellemste urbaniseringsniveau er forskellen dog begrænset og i de seneste år stort set ikke eksisterende. Kommuner med den højeste urbaniseringsgrad adskiller sig derimod markant fra de øvrige. I 2001 var der næsten 90 pct. flere mistanker/sigtelser pr. 1000 børn og unge under 18 år i kommuner med høj urbaniseringsgrad i forhold til kommuner med lav urbaniseringsgrad og nærværd 60 pct. flere end i kommuner, der ligger der imellem. Disse forskelle ændrer sig i løbet af perioden, så der i

⁵ Denne urbaniseringsvariabel svarer ikke til den, der er anvendt i rapporterne fra de tidligere år.

2006 var 60 pct. flere mistanker/sigtelser i kommuner med høj urbaniseringsgrad end i kommuner med lav urbaniseringsgrad og 40 pct. flere mistanker/sigtelser sammenlignet med kommuner med mellem urbaniseringsgrad. I 2015 var tallene henholdsvis 42 og 28 pct.

7. Udviklingen i de enkelte kommuner

I det følgende belyses udviklingen i de enkelte kommuner. Oplysningen angår den kommune, hvor den mistænkte/sigtede bor, hvilket ikke nødvendigvis er den kommune, hvor lovovertrædelsen har fundet sted. Det er således godt en tredjedel af lovovertrædelserne, der er begået i en anden kommune end den, den formodede gerningsperson bor i. Som nævnt tidligere er det heller ikke nødvendigvis den kommune, personen boede i på gerningstidspunktet, idet oplysninger om bopælskommuner hele tiden opdateres, og idet dataudtrækket til disse analyser typisk stammer fra begyndelsen af det år, der følger efter det år, der er i fokus. Endelig er bopælskommunen heller ikke nødvendigvis den samme som handlekommunen.

I forbindelse med kommunalreformen i 2007 er der sket en sammenlægning af en række kommuner, men for at kunne vise udviklingen i kommunerne fra 2006 til 2015 er det nødvendigt at operere med samme kommuneopdeling i hele perioden. Det er i langt de fleste tilfælde uproblematisk, idet størstedelen af de gamle kommuner i deres helhed er blevet lagt sammen til nye kommuner. Det er derfor let at ”oversætte” fra gamle til nye kommuner.

Tabel 6. Kommuner, der er delt ved kommunalreformen, efter nyt og gammelt kommunenavn.

Gammel kommune	Ny kommune
Slangerup kommune	Frederikssund kommune
Christiansfeld kommune	Kolding kommune
Nørre Rangstrup kommune	Tønder kommune
Helle kommune	Varde kommune
Brædstrup kommune	Horsens kommune
Egtved kommune	Vejle kommune
Tørring-Uldum kommune	Hedensted kommune
Langå kommune	Randers kommune
Mariager kommune	Mariagerfjord kommune
Sønderhald kommune	Randers kommune
Aalestrup kommune	Vesthimmerlands kommune
Nørager kommune	Rebild kommune

Der er imidlertid 12 af de gamle kommuner, som er blevet delt mellem flere af de nye kommuner, jf. tabel 6. I disse tilfælde er det valgt at placere den gamle kommune sammen med den af de nye kommuner, som har modtaget den største del af indbyggerne fra den gamle kommune. Det volder næppe store problemer i forhold til resultatet, da det typisk er en markant majoritet af kommunernes indbyggere – mindst tre ud af fire – der er gået til én af de nye kommuner. En undtagelse er Søn-

Sønderhald Kommune, hvor 47 pct. af kommunens befolkning blev en del af den nye Norddjurs Kommune, mens 53 pct. blev en del af Randers Kommune. Da Sønderhald er en ret lille kommune, drejer det sig imidlertid om få sigtelser eller mistanker, der på denne måde placeres forkert – eksempelvis var der i alt 6 mistanker/sigtelser mod børn og unge i Sønderhald i perioden 2001-2006.

For hver enkelt kommune vises på de følgende sider to figurer og én tabel:

- 'Kommunefigur 1' viser udviklingen i det absolutte antal mistanker/sigtelser vedrørende aldersgruppen 10-14 år og aldersgruppen 15-17 år fra 2006-2015.
- 'Kommunefigur 2' viser samme udvikling, men pr. 1000 i aldersgruppen og med indekstal (2006=100).
- 'Kommunetabel 1' viser det antal personer og det antal forhold, der ligger bag figurerne.

I bilagstabel 2 er der for samtlige kommuner vist, hvor stor en andel af henholdsvis 10-14-årige og 15-17-årige, der i 2015 blev registreret for kriminalitet.

Udviklingen i de enkelte kommuner kommenteres i øvrigt ikke. Dog bemærkes kort, hvad der ligger bag de særligt store udsving, der enkelte år viser sig i nogle af kommunerne (se note under kommunetabellen).

7.1 Københavns Kommune

Kommunefigur 1. Udviklingen i antal mistanker og sigtelser mod børn og unge under 18 år fordelt efter aldersgruppe, 2006-2015.

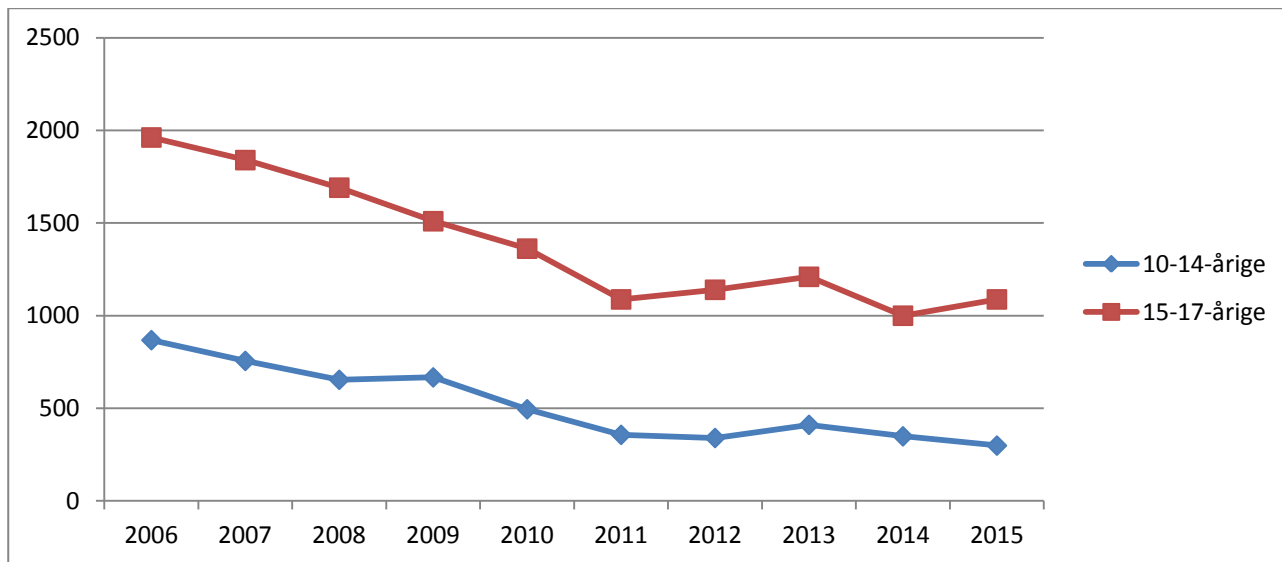

Kommunefigur 2. Udviklingen i antal mistanker og sigtelser mod børn og unge under 18 år pr. 1000 i aldersgruppen fordelt efter aldersgruppe, 2006-2015. Indeks 2006=100.

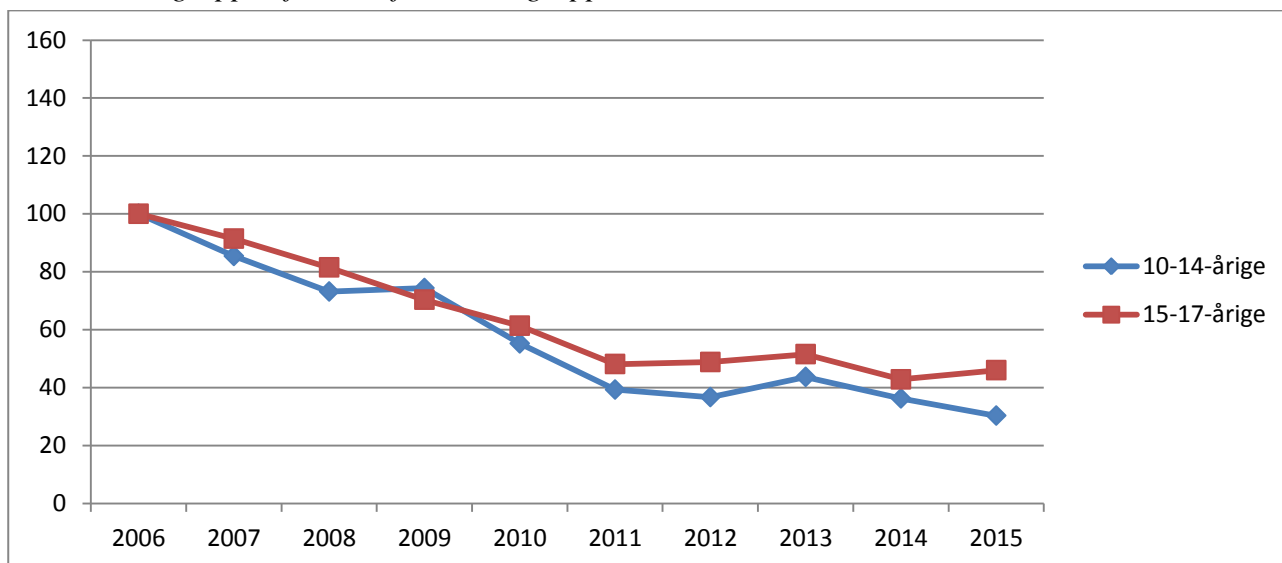

Kommunetabel 1. Antal mistænkte/sigtede personer og antal forhold fordelt efter aldersgruppe, 2006-2015.

		2006	2007	2008	2009	2010	2011	2012	2013	2014	2015
10-14-årige	Personer	463	464	430	398	324	240	188	197	232	209
	Forhold	868	756	654	667	495	357	340	411	349	299
15-17-årige	Personer	780	796	762	691	614	488	492	471	488	458
	Forhold	1962	1840	1691	1510	1362	1088	1140	1210	1000	1088

7.2 Frederiksberg Kommune

Kommunefigur 1. Udviklingen i antal mistanker og sigtelser mod børn og unge under 18 år fordelt efter aldersgruppe, 2006-2015.

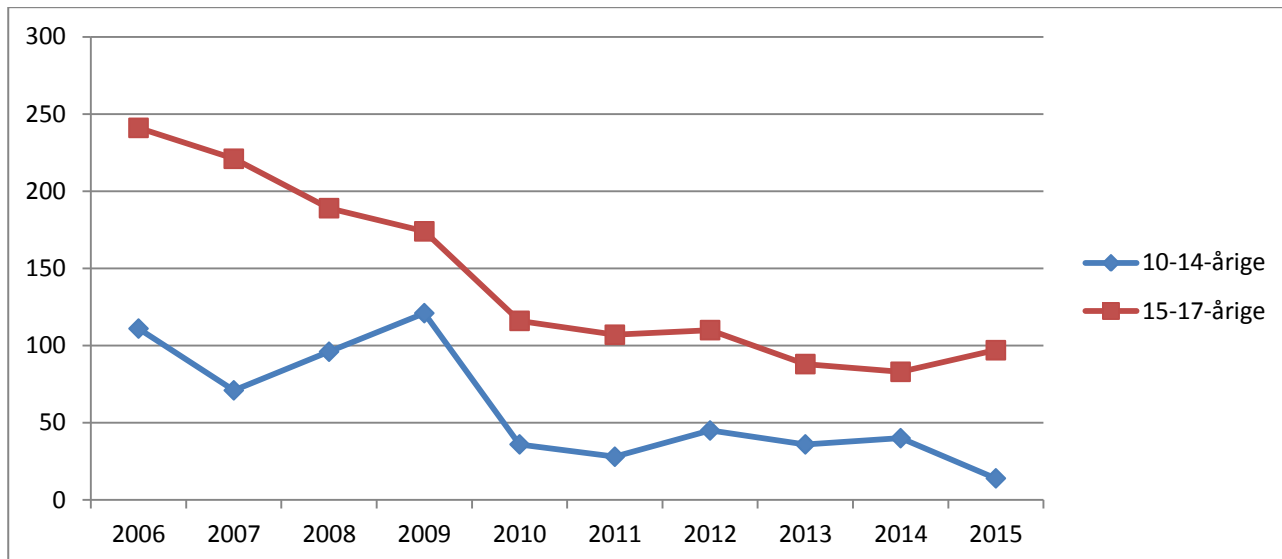

Kommunefigur 2. Udviklingen i antal mistanker og sigtelser mod børn og unge under 18 år pr. 1000 i aldersgruppen fordelt efter aldersgruppe, 2006-2015. Indeks 2006=100.

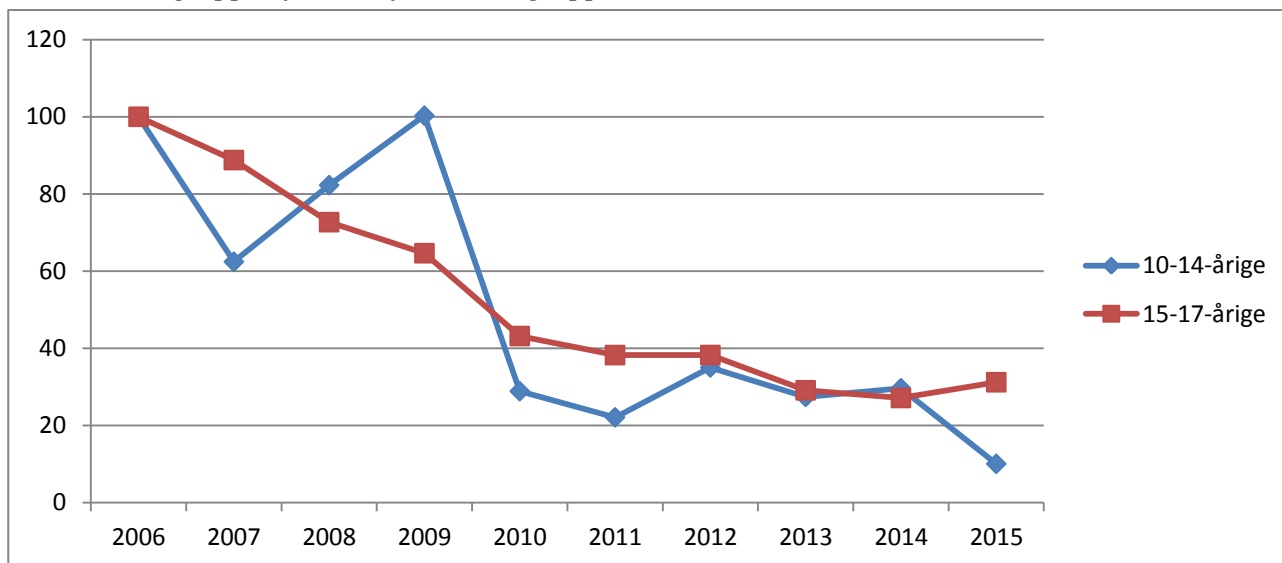

Kommunetabel 1. Antal mistænkte/sigtede personer og antal forhold fordelt efter aldersgruppe, 2006-2015.

		2006	2007	2008	2009	2010	2011	2012	2013	2014	2015
10-14-årige	Personer	65	45	56	44	27	21	23	22	27	12
	Forhold	111	71	96	121	36	28	45	36	40	14
15-17-årige	Personer	106	104	87	81	62	45	45	47	43	37
	Forhold	241	221	189	174	116	107	110	88	83	97

7.3 Dragør Kommune

Kommunefigur 1. Udviklingen i antal mistanker og sigtelser mod børn og unge under 18 år fordelt efter aldersgruppe, 2006-2015.

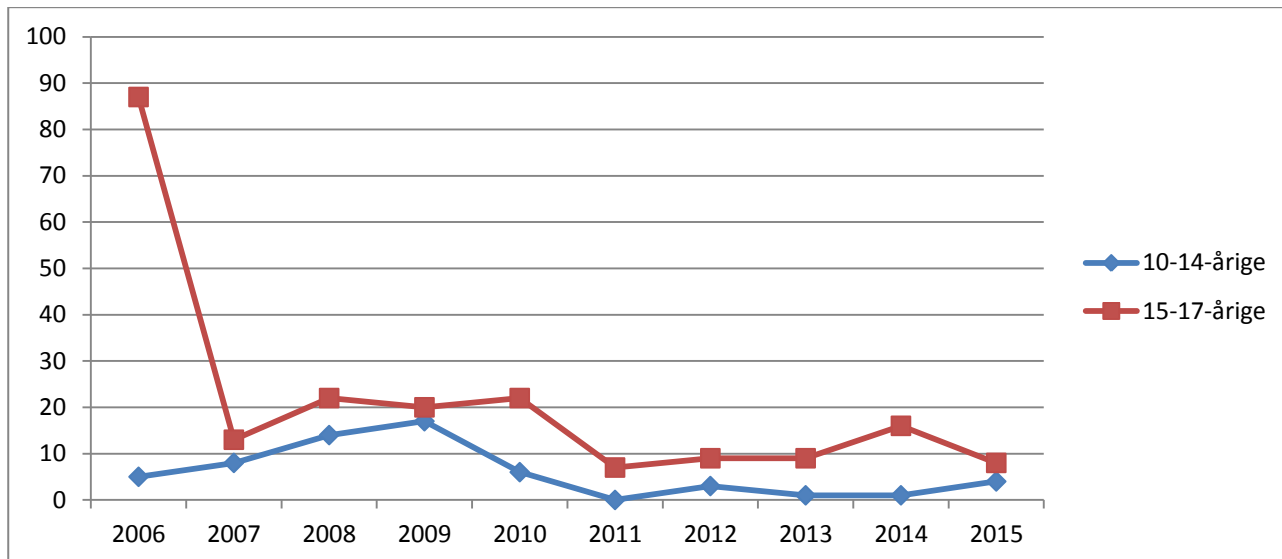

Kommunefigur 2. Udviklingen i antal mistanker og sigtelser mod børn og unge under 18 år pr. 1000 i aldersgruppen fordelt efter aldersgruppe, 2006-2015. Indeks 2006=100.

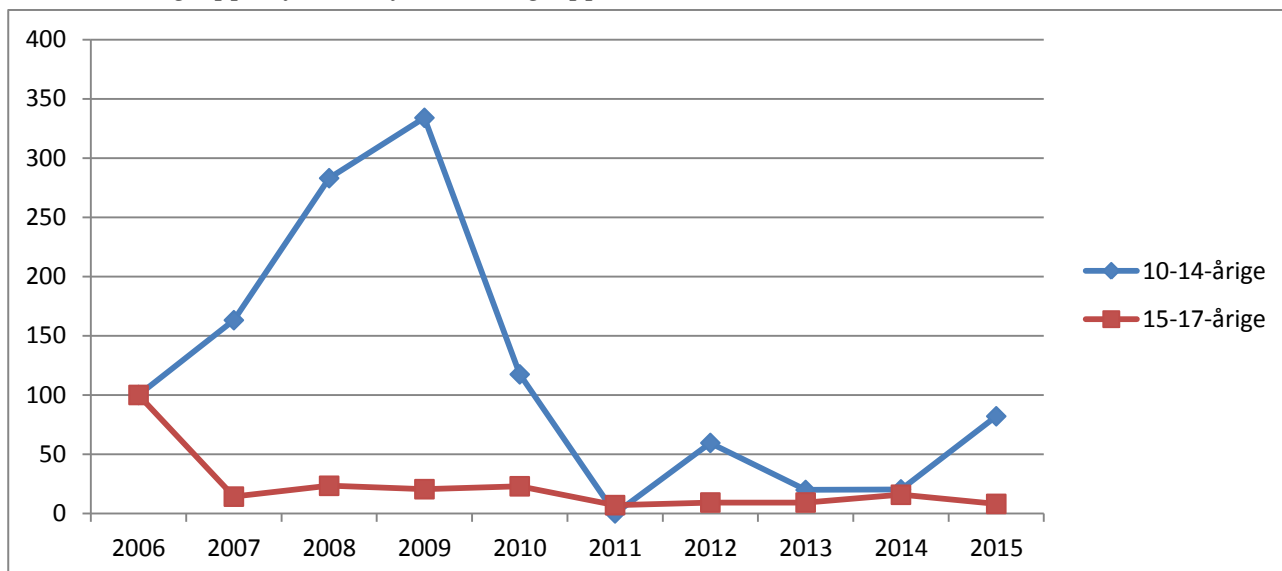

Kommunetabel 1. Antal mistænkte/sigtede personer og antal forhold fordelt efter aldersgruppe, 2006-2015.

		2006	2007	2008	2009	2010	2011	2012	2013	2014	2015
10-14-årige	Personer	3	6	11	8	4	0	3	1	1	4
	Forhold	5	8	14	17	6	0	3	1	1	4
15-17-årige	Personer	17	6	10	17	16	6	5	6	7	7
	Forhold	87	13	22	20	22	7	9	9	16	8

De mange forhold i 2006 vedrørende 15-17-årige angår i 54 tilfælde *hærværk*, som blot én person står for.

7.4 Tårnby Kommune

Kommunefigur 1. Udviklingen i antal mistanker og sigtelser mod børn og unge under 18 år fordelt efter aldersgruppe, 2006-2015.

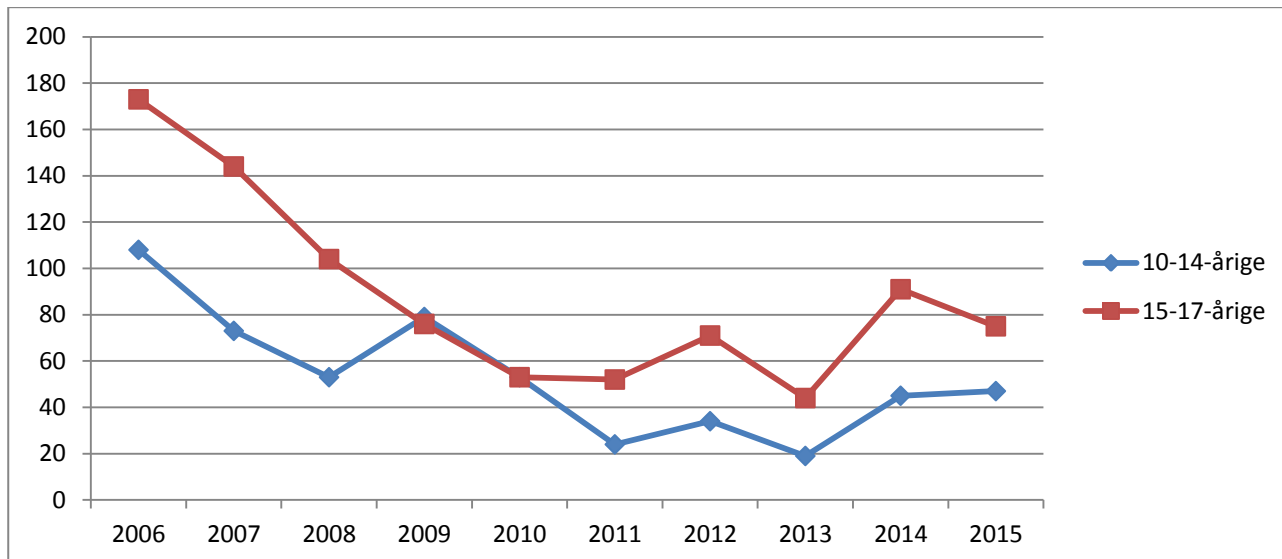

Kommunefigur 2. Udviklingen i antal mistanker og sigtelser mod børn og unge under 18 år pr. 1000 i aldersgruppen fordelt efter aldersgruppe, 2006-2015. Indeks 2006=100.

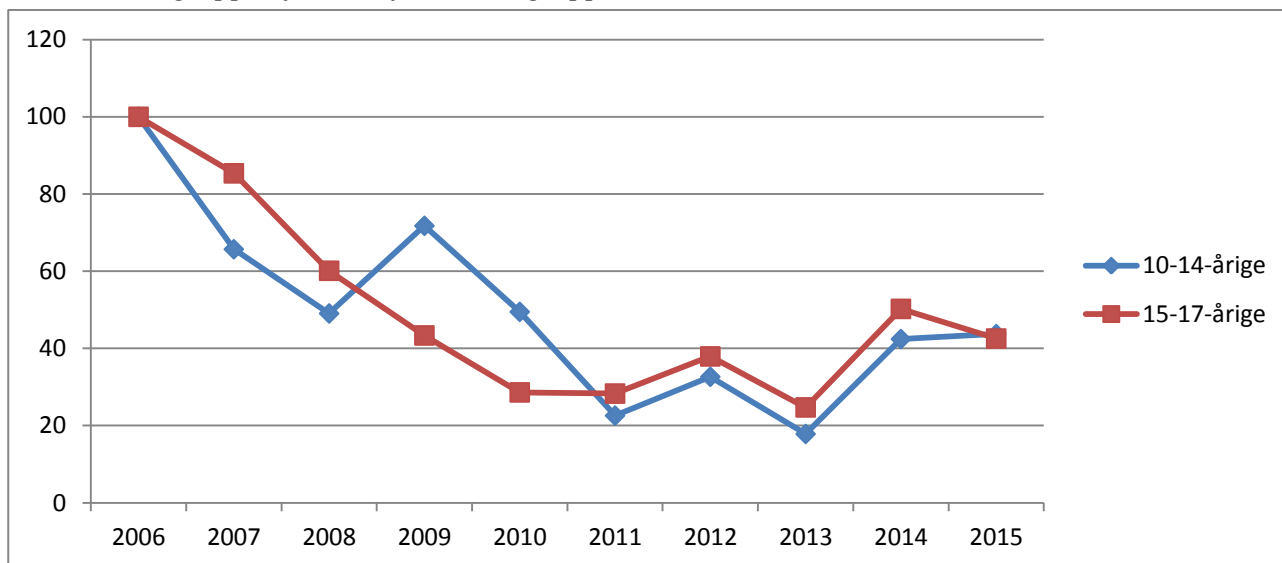

Kommunetabel 1. Antal mistænkte/sigtede personer og antal forhold fordelt efter aldersgruppe, 2006-2015.

		2006	2007	2008	2009	2010	2011	2012	2013	2014	2015
10-14-årige	Personer	49	48	32	49	32	22	26	14	18	29
	Forhold	108	73	53	79	53	24	34	19	45	47
15-17-årige	Personer	80	74	54	45	32	30	30	26	40	43
	Forhold	173	144	104	76	53	52	71	44	91	75

7.5 Albertslund Kommune

Kommunefigur 1. Udviklingen i antal mistanker og sigtelser mod børn og unge under 18 år fordelt efter aldersgruppe, 2006-2015.

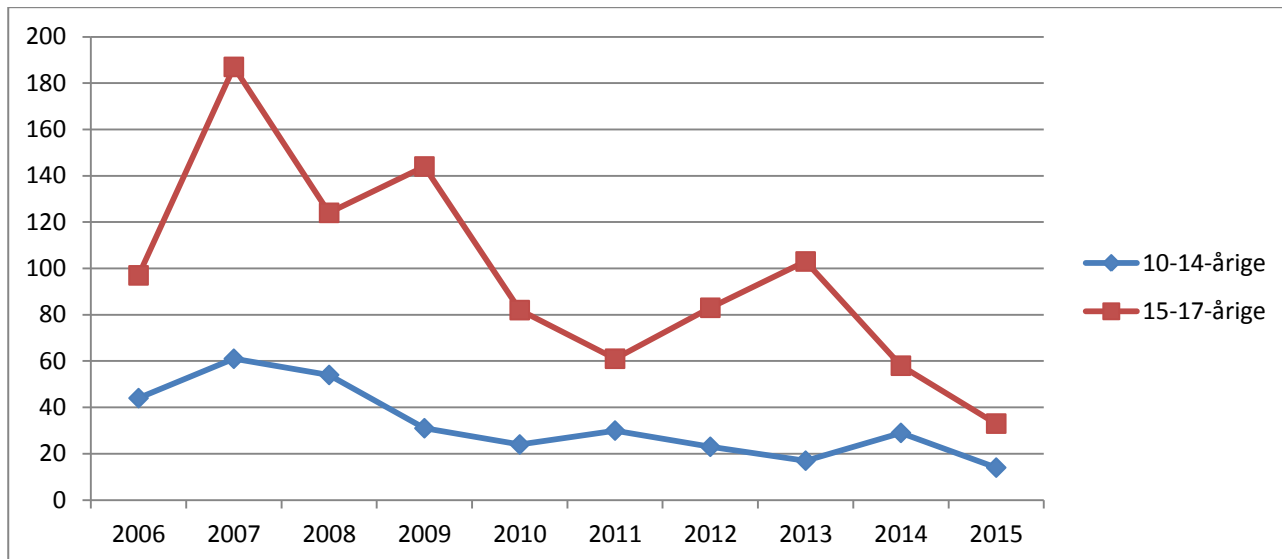

Kommunefigur 2. Udviklingen i antal mistanker og sigtelser mod børn og unge under 18 år pr. 1000 i aldersgruppen fordelt efter aldersgruppe, 2006-2015. Indeks 2006=100.

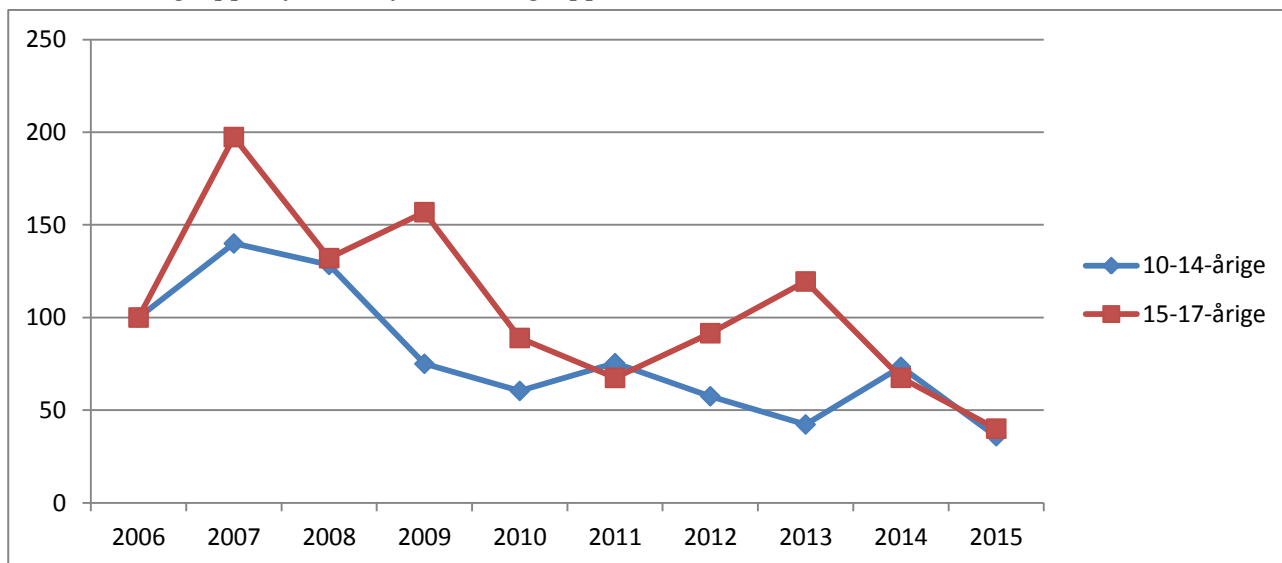

Kommunetabel 1. Antal mistænkte/sigtede personer og antal forhold fordelt efter aldersgruppe, 2006-2015.

		2006	2007	2008	2009	2010	2011	2012	2013	2014	2015
10-14-årige	Personer	30	36	38	21	18	21	20	14	17	13
	Forhold	44	61	54	31	24	30	23	17	29	14
15-17-årige	Personer	47	72	67	60	49	41	49	40	30	31
	Forhold	97	187	124	144	82	61	83	103	58	33

7.6 Ballerup Kommune

Kommunefigur 1. Udviklingen i antal mistanker og sigtelser mod børn og unge under 18 år fordelt efter aldersgruppe, 2006-2015.

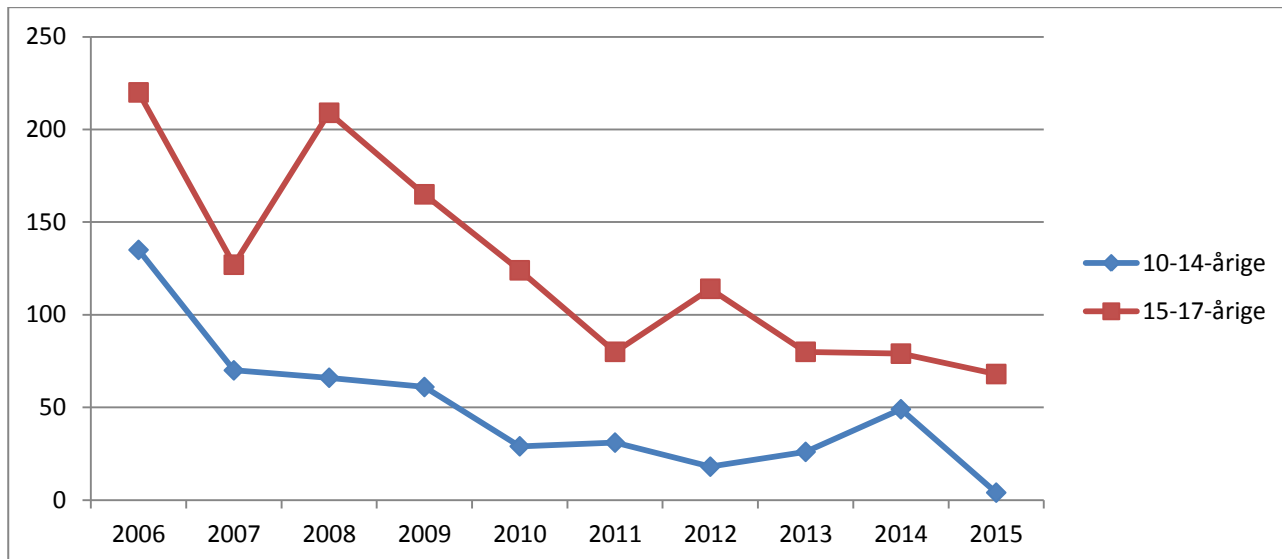

Kommunefigur 2. Udviklingen i antal mistanker og sigtelser mod børn og unge under 18 år pr. 1000 i aldersgruppen fordelt efter aldersgruppe, 2006-2015. Indeks 2006=100.

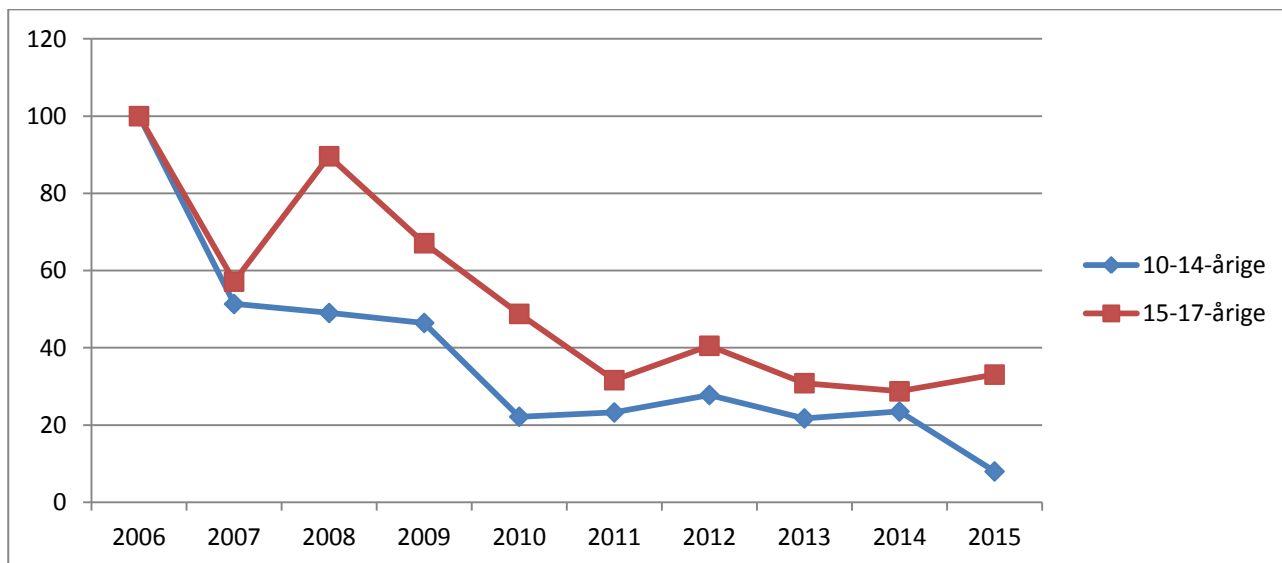

Kommunetabel 1. Antal mistænkte/sigtede personer og antal forhold fordelt efter aldersgruppe, 2006-2015.

		2006	2007	2008	2009	2010	2011	2012	2013	2014	2015
10-14-årige	Personer	57	45	47	32	19	16	16	16	28	4
	Forhold	135	70	66	61	29	31	18	26	49	4
15-17-årige	Personer	93	59	73	56	69	47	58	48	45	33
	Forhold	220	127	209	165	124	80	114	80	79	68

7.7 Brøndby Kommune

Kommunefigur 1. Udviklingen i antal mistanker og sigtelser mod børn og unge under 18 år fordelt efter aldersgruppe, 2006-2015.

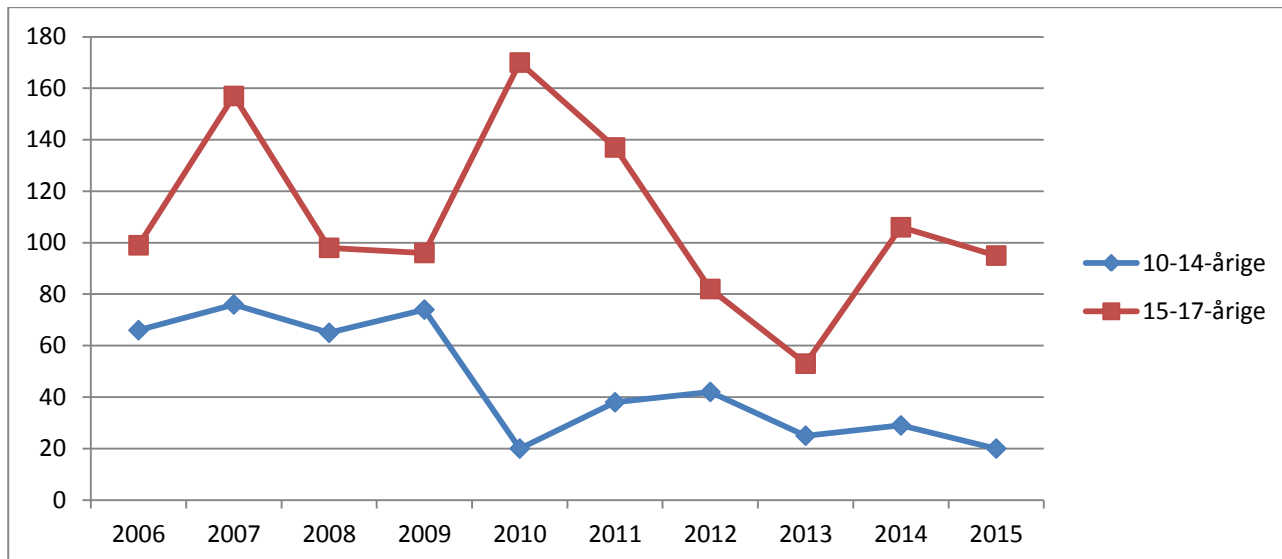

Kommunefigur 2. Udviklingen i antal mistanker og sigtelser mod børn og unge under 18 år pr. 1000 i aldersgruppen fordelt efter aldersgruppe, 2006-2015. Indeks 2006=100.

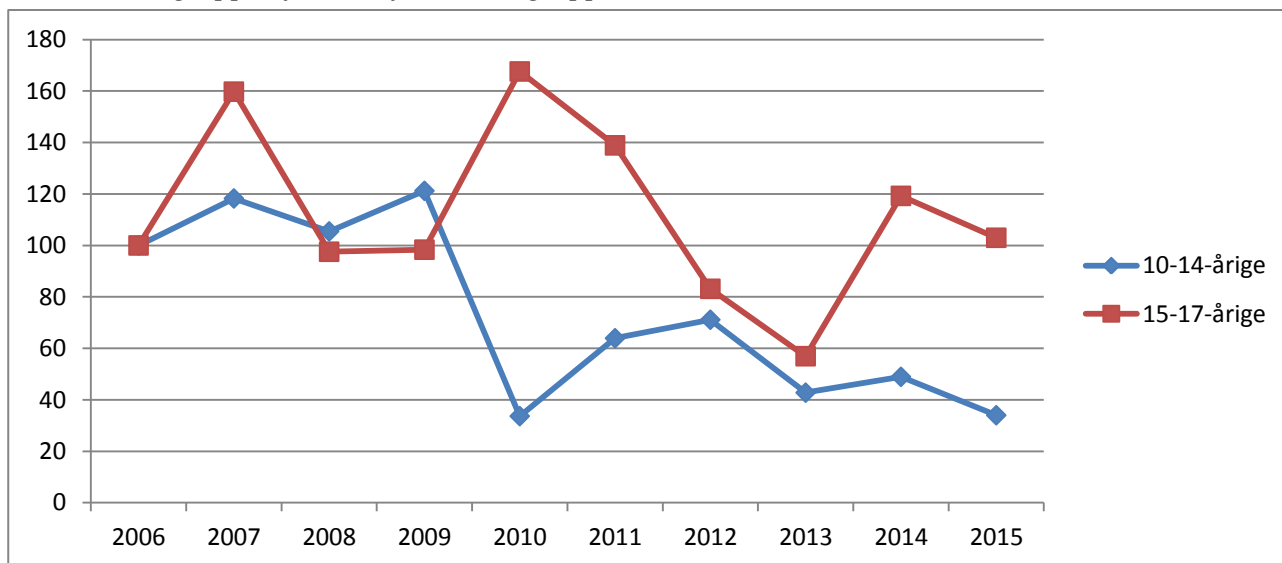

Kommunetabel 1. Antal mistænkte/sigtede personer og antal forhold fordelt efter aldersgruppe, 2006-2015.

		2006	2007	2008	2009	2010	2011	2012	2013	2014	2015
10-14-årige	Personer	41	46	44	35	17	24	30	22	23	16
	Forhold	66	76	65	74	20	38	42	25	29	20
15-17-årige	Personer	45	58	61	65	82	68	48	38	68	62
	Forhold	99	157	98	96	170	137	82	53	106	95

7.8 Gentofte Kommune

Kommunefigur 1. Udviklingen i antal mistanker og sigtelser mod børn og unge under 18 år fordelt efter aldersgruppe, 2006-2015.

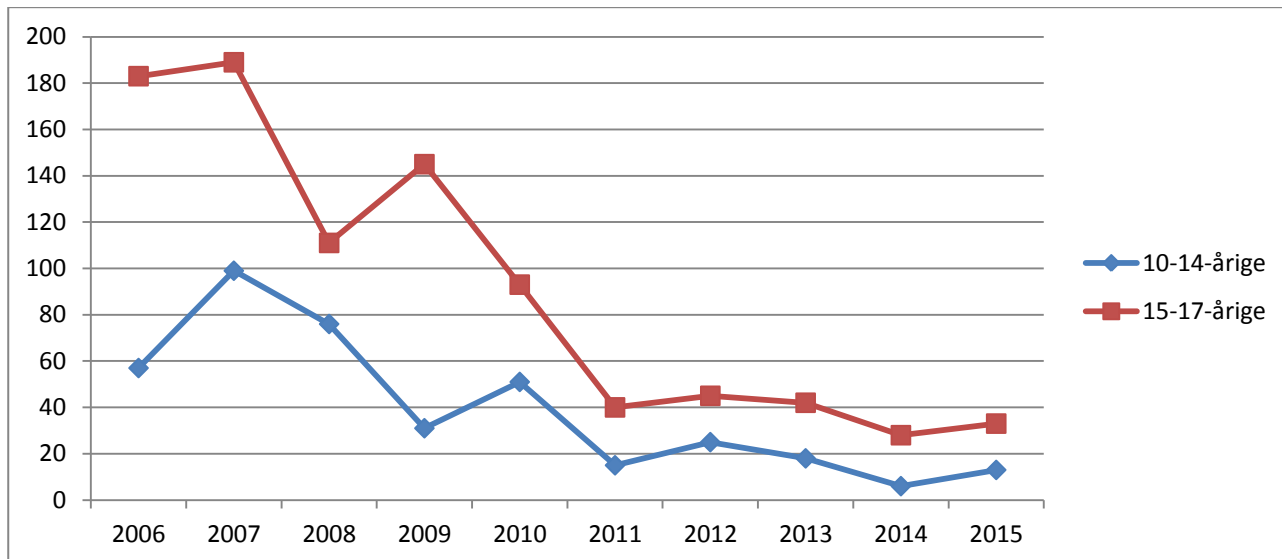

Kommunefigur 2. Udviklingen i antal mistanker og sigtelser mod børn og unge under 18 år pr. 1000 i aldersgruppen fordelt efter aldersgruppe, 2006-2015. Indeks 2006=100.

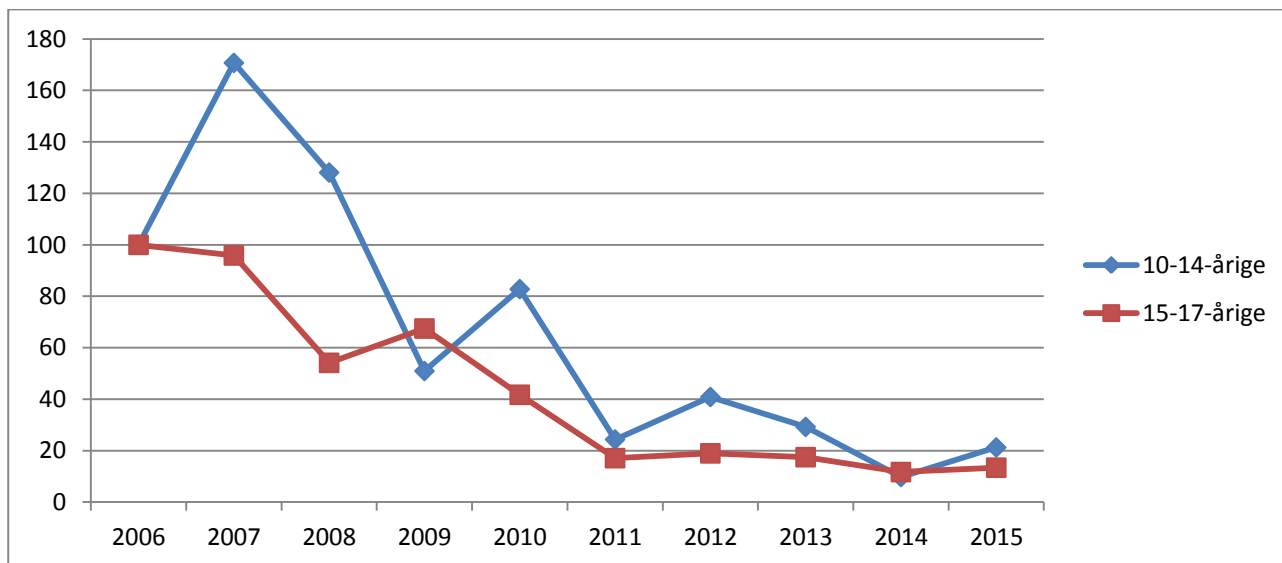

Kommunetabel 1. Antal mistænkte/sigtede personer og antal forhold fordelt efter aldersgruppe, 2006-2015.

		2006	2007	2008	2009	2010	2011	2012	2013	2014	2015
10-14-årige	Personer	31	45	35	25	18	9	11	11	5	13
	Forhold	57	99	76	31	51	15	25	18	6	13
15-17-årige	Personer	80	75	62	67	54	28	35	32	23	22
	Forhold	183	189	111	145	93	40	45	42	28	33

7.9 Gladsaxe Kommune

Kommunefigur 1. Udviklingen i antal mistanker og sigtelser mod børn og unge under 18 år fordelt efter aldersgruppe, 2006-2015.

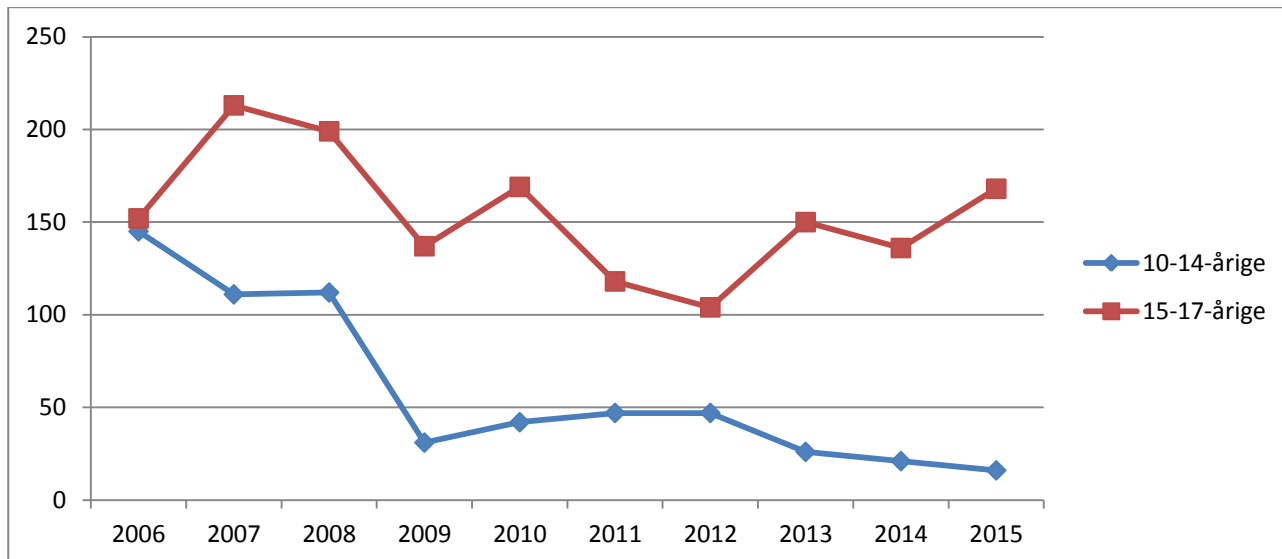

Kommunefigur 2. Udviklingen i antal mistanker og sigtelser mod børn og unge under 18 år pr. 1000 i aldersgruppen fordelt efter aldersgruppe, 2006-2015. Indeks 2006=100.

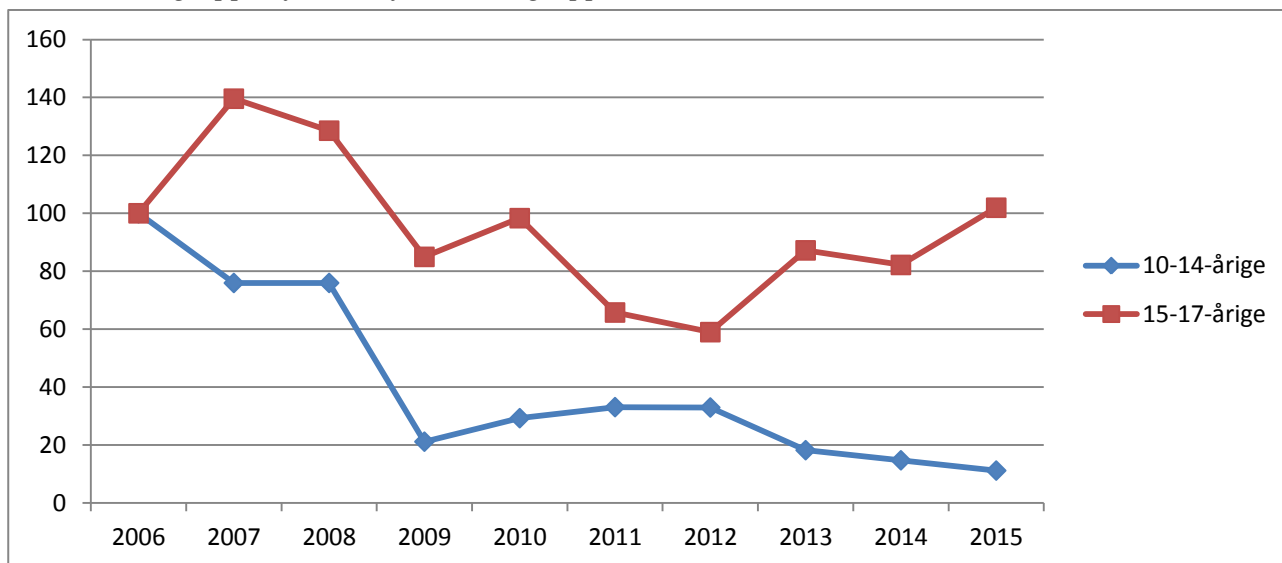

Kommunetabel 1. Antal mistænkte/sigtede personer og antal forhold fordelt efter aldersgruppe, 2006-2015.

		2006	2007	2008	2009	2010	2011	2012	2013	2014	2015
10-14-årige	Personer	60	56	55	24	26	25	21	16	17	16
	Forhold	145	111	112	31	42	47	47	26	21	16
15-17-årige	Personer	74	101	94	65	75	69	43	60	67	61
	Forhold	152	213	199	137	169	118	104	150	136	168

7.10 Glostrup Kommune

Kommunefigur 1. Udviklingen i antal mistanker og sigtelser mod børn og unge under 18 år fordelt efter aldersgruppe, 2006-2015.

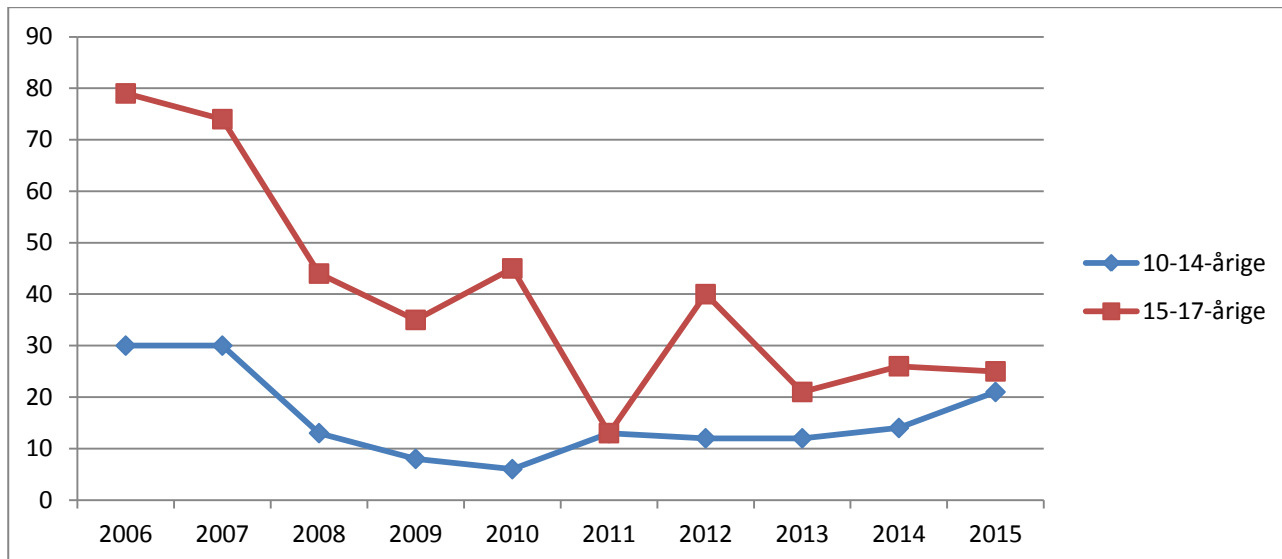

Kommunefigur 2. Udviklingen i antal mistanker og sigtelser mod børn og unge under 18 år pr. 1000 i aldersgruppen fordelt efter aldersgruppe, 2006-2015. Indeks 2006=100.

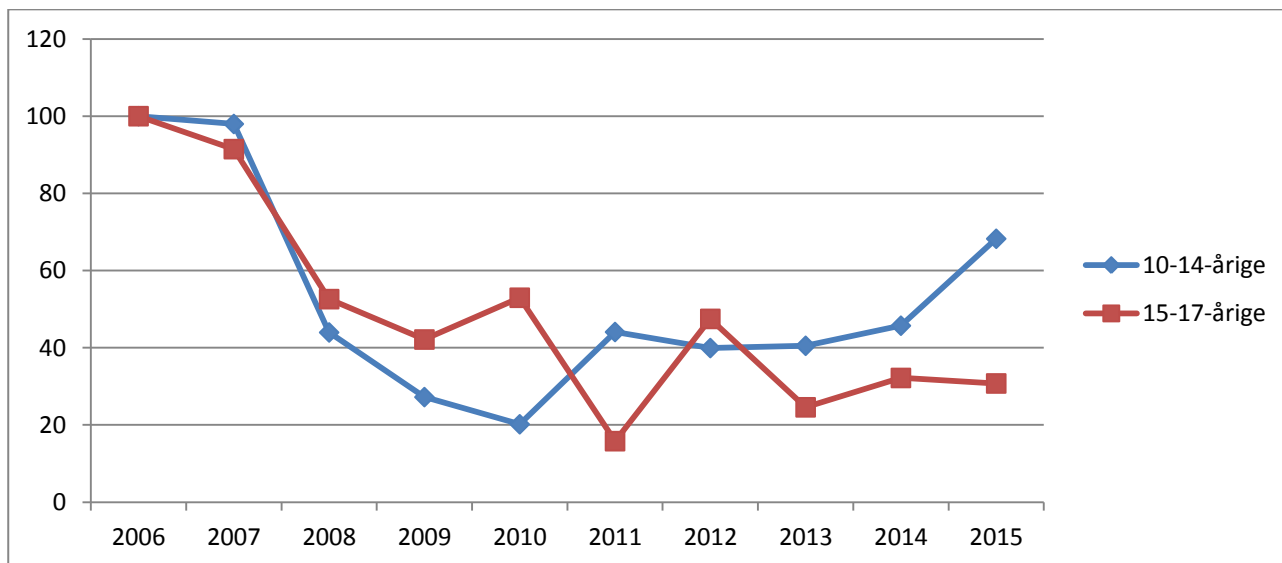

Kommunetabel 1. Antal mistænkte/sigtede personer og antal forhold fordelt efter aldersgruppe, 2006-2015.

		2006	2007	2008	2009	2010	2011	2012	2013	2014	2015
10-14-årige	Personer	18	17	8	7	6	7	12	6	11	8
	Forhold	30	30	13	8	6	13	12	12	14	21
15-17-årige	Personer	31	42	24	13	19	9	17	14	18	10
	Forhold	79	74	44	35	45	13	40	21	26	25

7.11 Herlev Kommune

Kommunefigur 1. Udviklingen i antal mistanker og sigtelser mod børn og unge under 18 år fordelt efter aldersgruppe, 2006-2015.

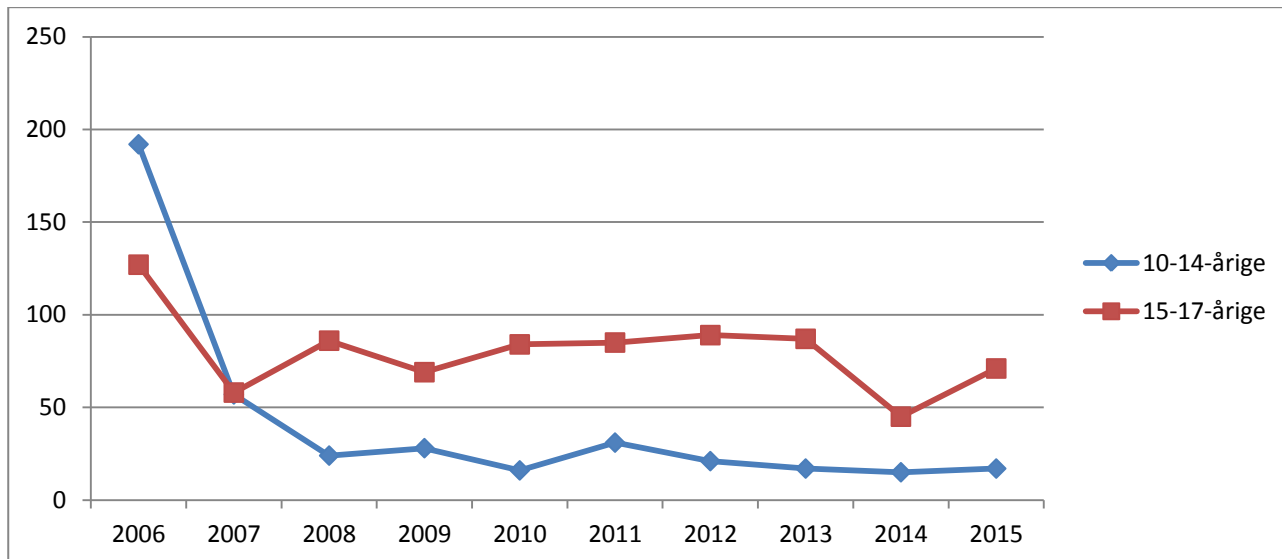

Kommunefigur 2. Udviklingen i antal mistanker og sigtelser mod børn og unge under 18 år pr. 1000 i aldersgruppen fordelt efter aldersgruppe, 2006-2015. Indeks 2006=100.

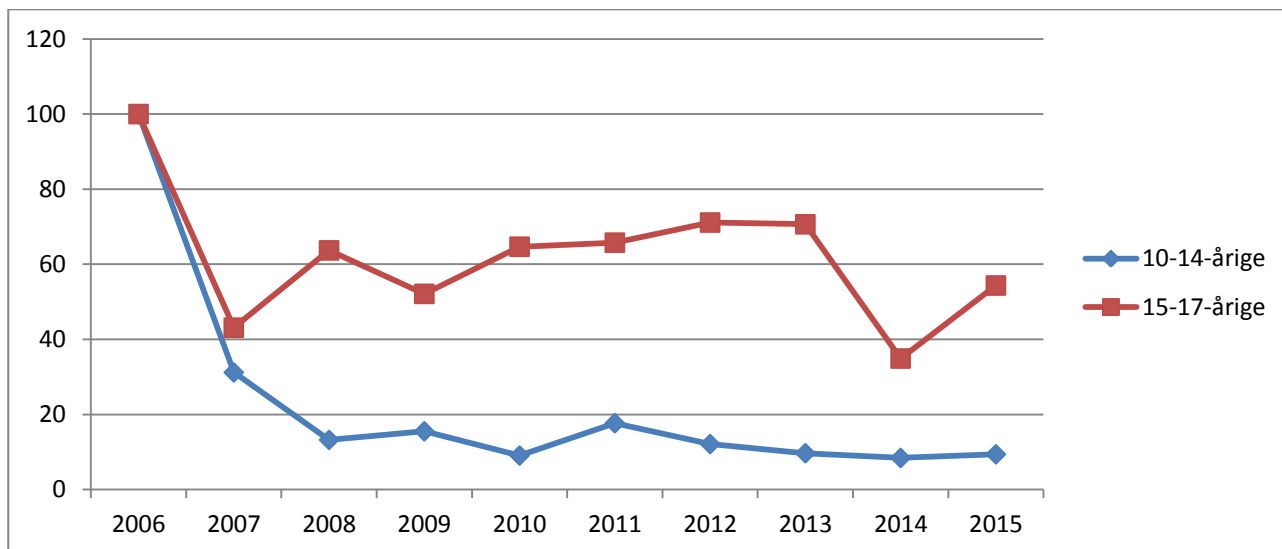

Kommunetabel 1. Antal mistænkte/sigtede personer og antal forhold fordelt efter aldersgruppe, 2006-2015.

		2006	2007	2008	2009	2010	2011	2012	2013	2014	2015
10-14-årige	Personer	64	26	19	20	13	21	16	11	15	14
	Forhold	192	57	24	28	16	31	21	17	15	17
15-17-årige	Personer	45	31	28	23	45	37	35	32	22	29
	Forhold	127	58	86	69	84	85	89	87	45	71

103 af de 192 mistanker vedr. 10-14-årige i 2006 angår indbrud i kolonihavehus. Disse mistanker angår 17 personer.

7.12 Hvidovre Kommune

Kommunefigur 1. Udviklingen i antal mistanker og sigtelser mod børn og unge under 18 år fordelt efter aldersgruppe, 2006-2015.

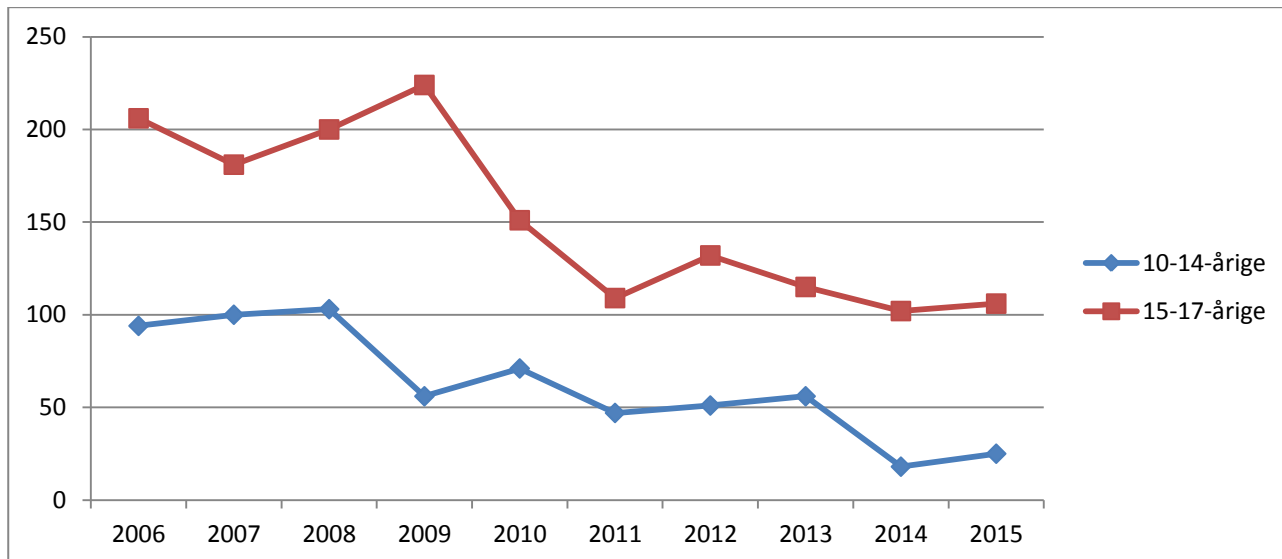

Kommunefigur 2. Udviklingen i antal mistanker og sigtelser mod børn og unge under 18 år pr. 1000 i aldersgruppen fordelt efter aldersgruppe, 2006-2015. Indeks 2006=100.

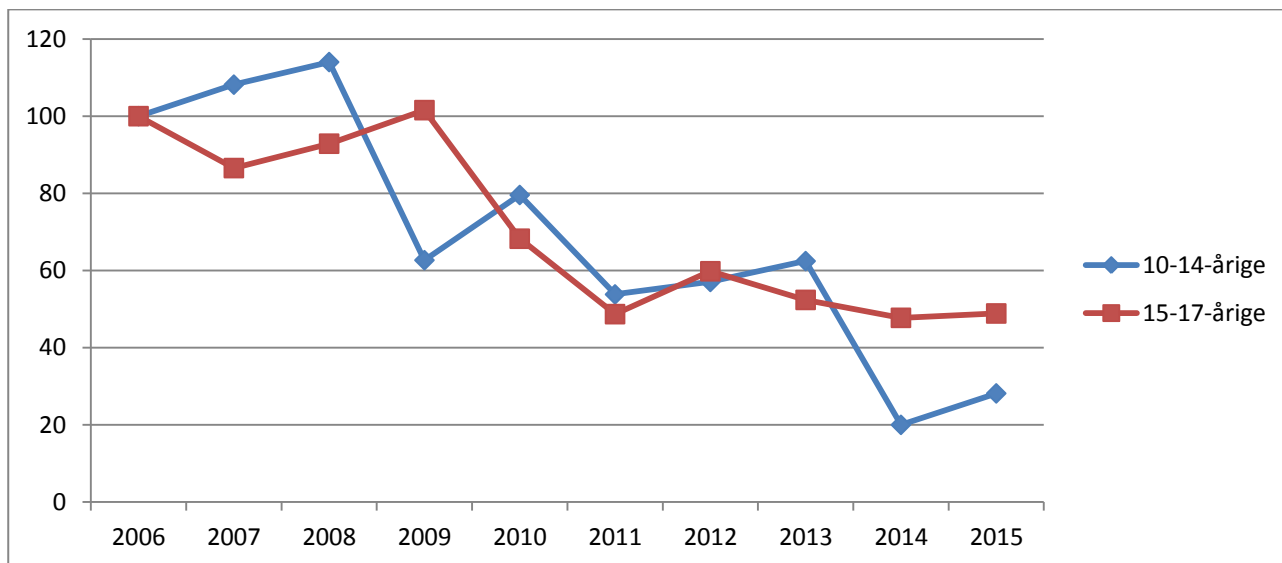

Kommunetabel 1. Antal mistænkte/sigtede personer og antal forhold fordelt efter aldersgruppe, 2006-2015.

		2006	2007	2008	2009	2010	2011	2012	2013	2014	2015
10-14-årige	Personer	58	68	55	38	54	23	29	20	17	20
	Forhold	94	100	103	56	71	47	51	56	18	25
15-17-årige	Personer	90	83	77	89	90	57	65	52	54	39
	Forhold	206	181	200	224	151	109	132	115	102	106

7.13 Høje Taastrup Kommune

Kommunefigur 1. Udviklingen i antal mistanker og sigtelser mod børn og unge under 18 år fordelt efter aldersgruppe, 2006-2015.

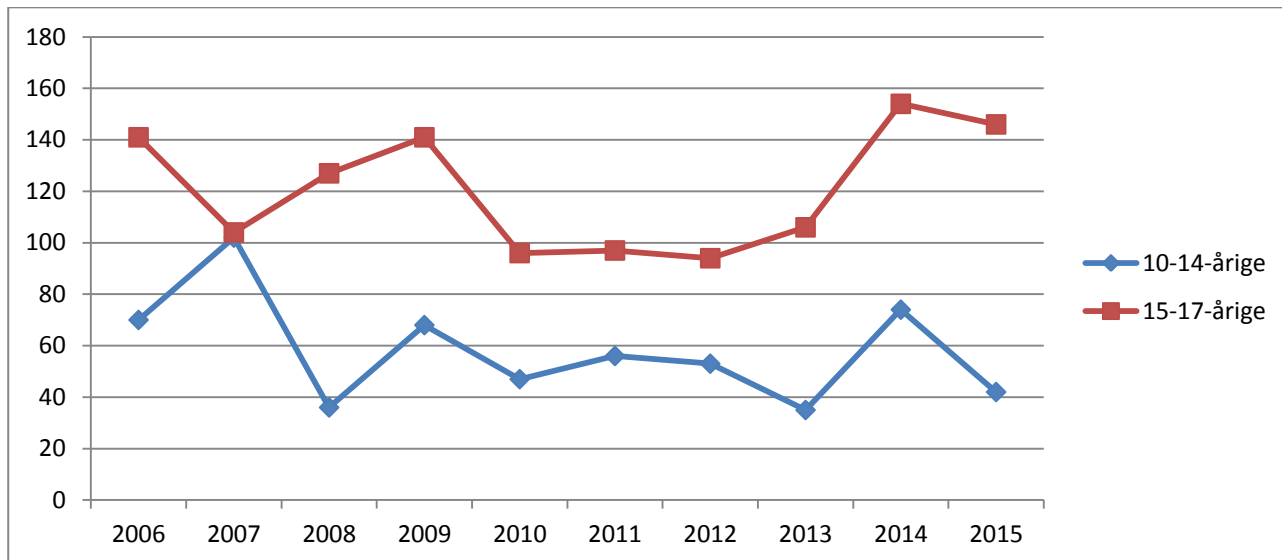

Kommunefigur 2. Udviklingen i antal mistanker og sigtelser mod børn og unge under 18 år pr. 1000 i aldersgruppen fordelt efter aldersgruppe, 2006-2015. Indeks 2006=100.

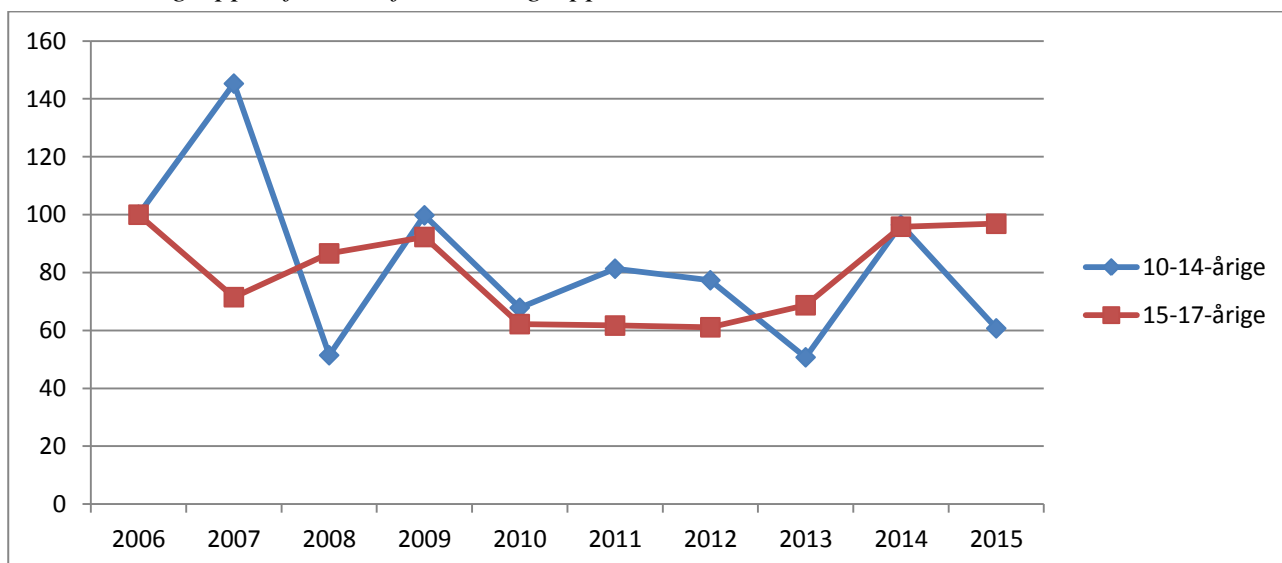

Kommunetabel 1. Antal mistænkte/sigtede personer og antal forhold fordelt efter aldersgruppe, 2006-2015.

		2006	2007	2008	2009	2010	2011	2012	2013	2014	2015
10-14-årige	Personer	47	45	29	47	32	37	31	22	49	31
	Forhold	70	102	36	68	47	56	53	35	74	42
15-17-årige	Personer	69	66	72	72	56	47	44	47	45	65
	Forhold	141	104	127	141	96	97	94	106	154	146

7.14 Ishøj Kommune

Kommunefigur 1. Udviklingen i antal mistanker og sigtelser mod børn og unge under 18 år fordelt efter aldersgruppe, 2006-2015.

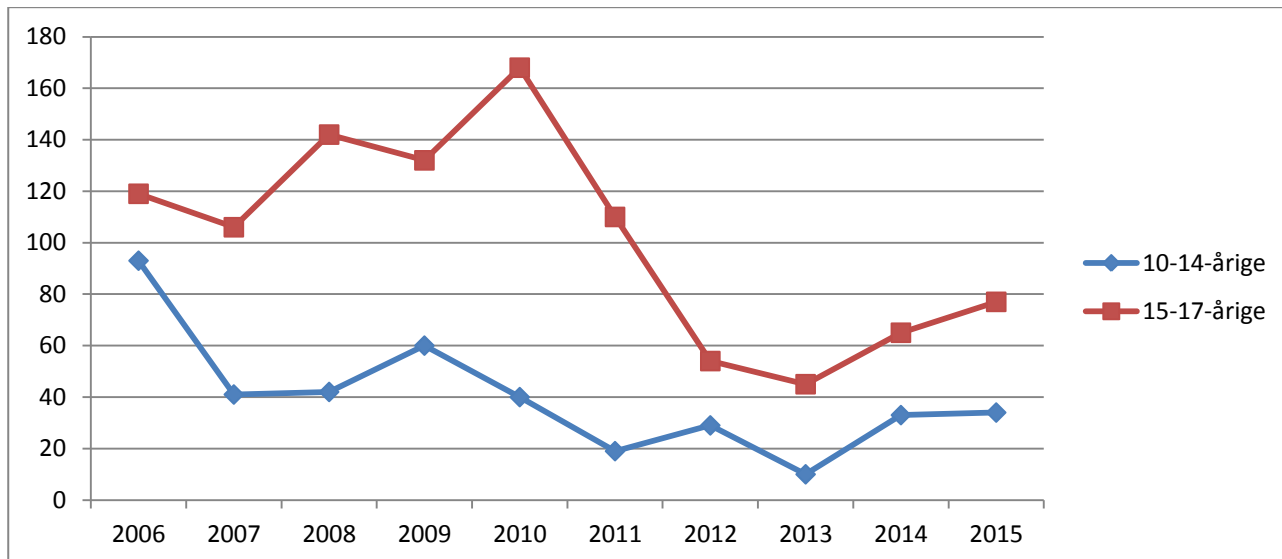

Kommunefigur 2. Udviklingen i antal mistanker og sigtelser mod børn og unge under 18 år pr. 1000 i aldersgruppen fordelt efter aldersgruppe, 2006-2015. Indeks 2006=100.

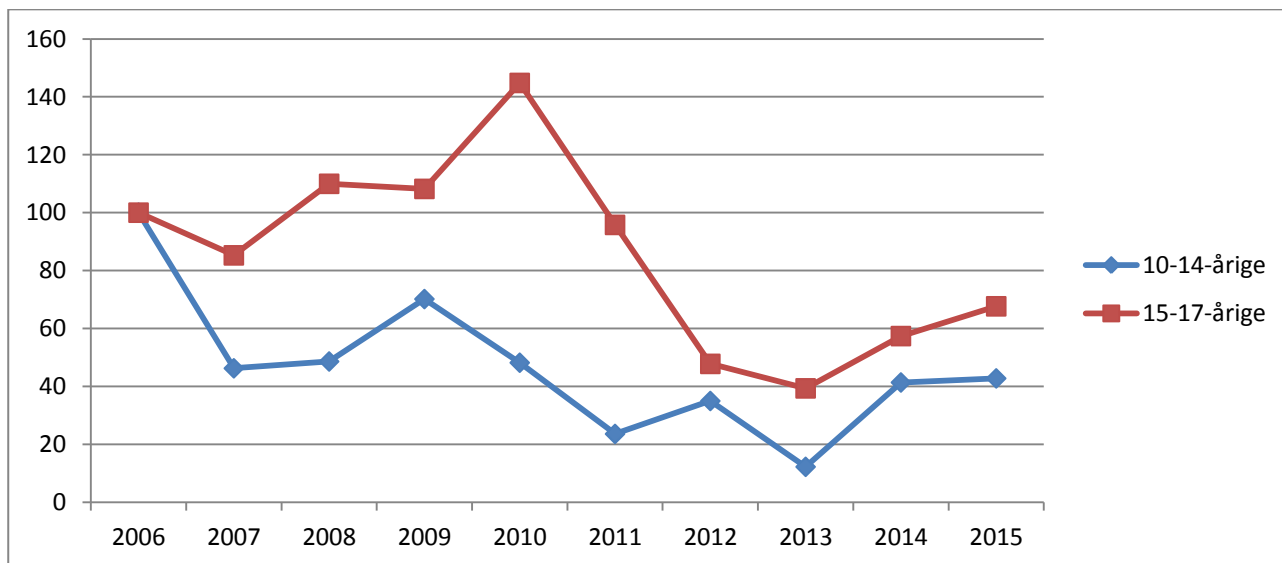

Kommunetabel 1. Antal mistænkte/sigtede personer og antal forhold fordelt efter aldersgruppe, 2006-2015.

		2006	2007	2008	2009	2010	2011	2012	2013	2014	2015
10-14-årige	Personer	36	33	28	38	26	15	22	10	27	31
	Forhold	93	41	42	60	40	19	29	10	33	34
15-17-årige	Personer	49	50	54	71	60	47	43	34	36	43
	Forhold	119	106	142	132	168	110	54	45	65	77

7.15 Lyngby-Taarbæk Kommune

Kommunefigur 1. Udviklingen i antal mistanker og sigtelser mod børn og unge under 18 år fordelt efter aldersgruppe, 2006-2015.

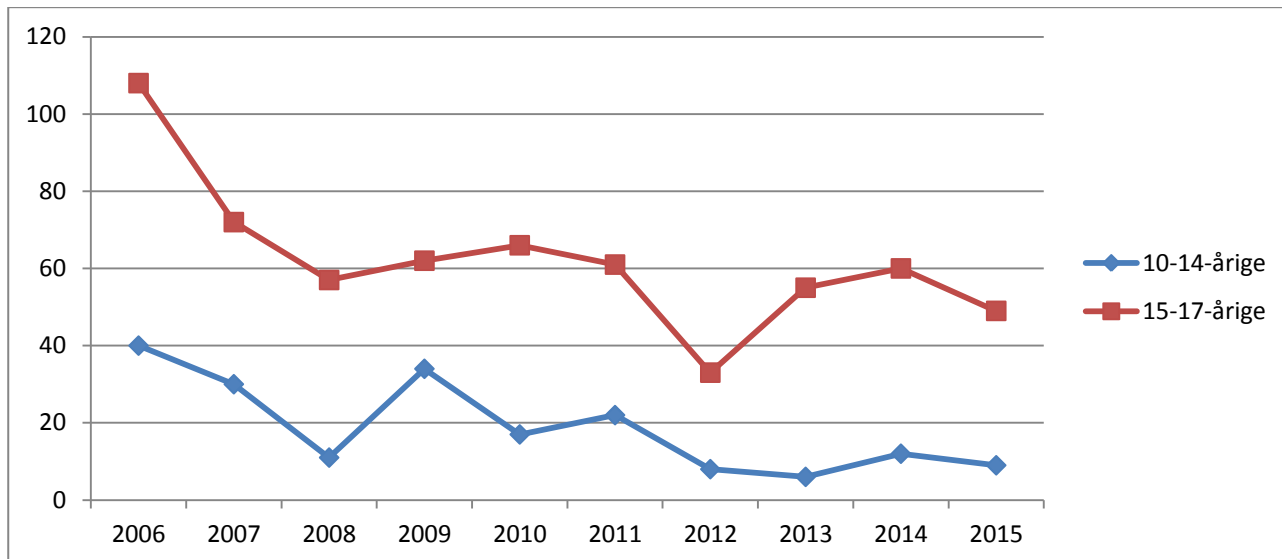

Kommunefigur 2. Udviklingen i antal mistanker og sigtelser mod børn og unge under 18 år pr. 1000 i aldersgruppen fordelt efter aldersgruppe, 2006-2015. Indeks 2006=100.

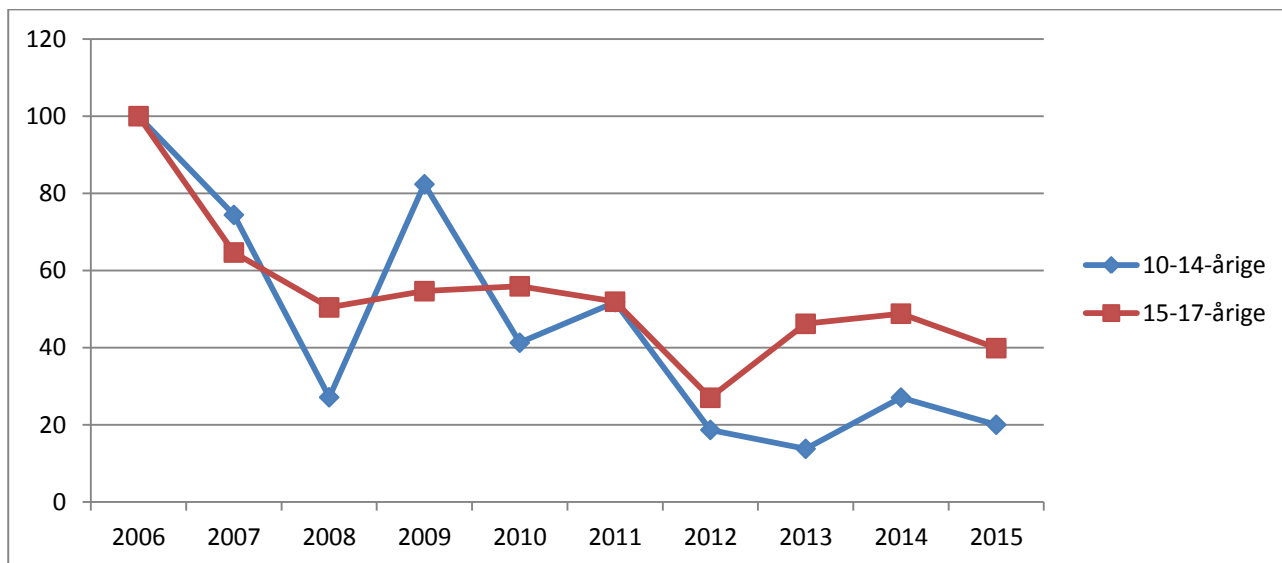

Kommunetabel 1. Antal mistænkte/sigtede personer og antal forhold fordelt efter aldersgruppe, 2006-2015.

		2006	2007	2008	2009	2010	2011	2012	2013	2014	2015
10-14-årige	Personer	30	19	8	21	15	10	7	5	8	5
	Forhold	40	30	11	34	17	22	8	6	12	9
15-17-årige	Personer	46	46	34	39	45	38	26	20	34	26
	Forhold	108	72	57	62	66	61	33	55	60	49

7.16 Rødovre Kommune

Kommunefigur 1. Udviklingen i antal mistanker og sigtelser mod børn og unge under 18 år fordelt efter aldersgruppe, 2006-2015.

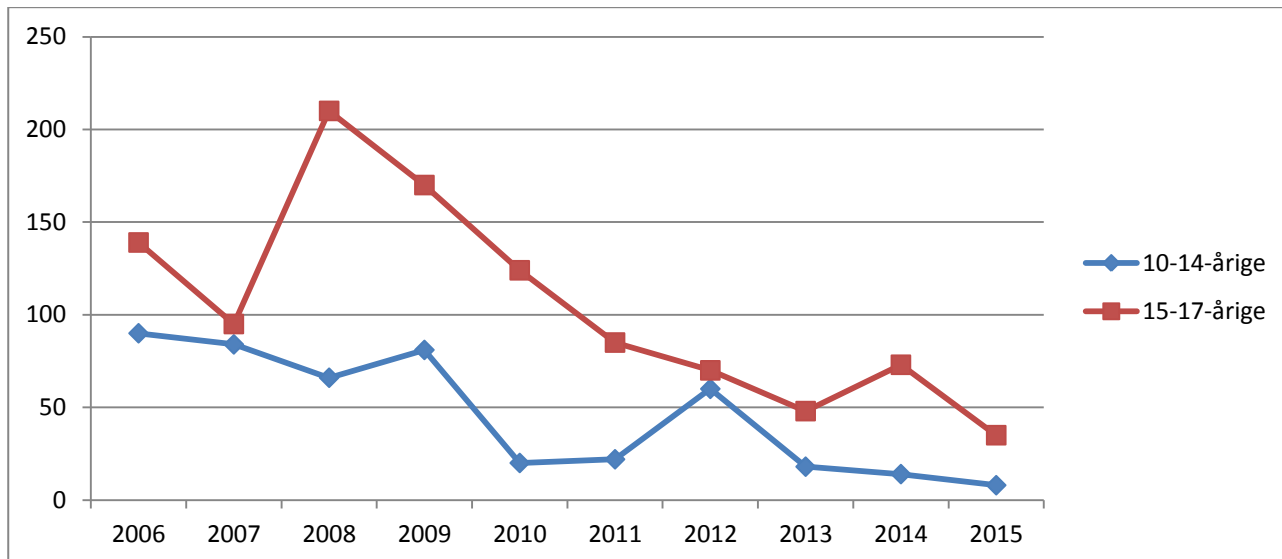

Kommunefigur 2. Udviklingen i antal mistanker og sigtelser mod børn og unge under 18 år pr. 1000 i aldersgruppen fordelt efter aldersgruppe, 2006-2015. Indeks 2006=100.

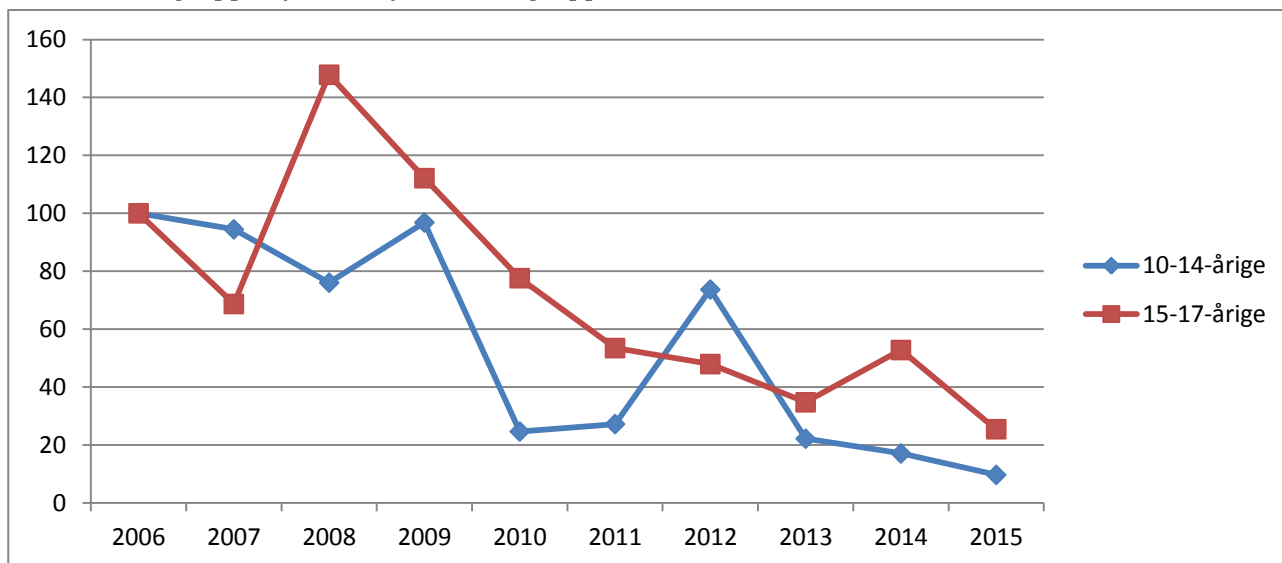

Kommunetabel 1. Antal mistænkte/sigtede personer og antal forhold fordelt efter aldersgruppe, 2006-2015.

		2006	2007	2008	2009	2010	2011	2012	2013	2014	2015
10-14-årige	Personer	52	53	32	43	13	20	28	9	9	6
	Forhold	90	84	66	81	20	22	60	18	14	8
15-17-årige	Personer	64	57	56	63	59	38	40	31	36	27
	Forhold	139	95	210	170	124	85	70	48	73	35

7.17 Vallensbæk Kommune

Kommunefigur 1. Udviklingen i antal mistanker og sigtelser mod børn og unge under 18 år fordelt efter aldersgruppe, 2006-2015.

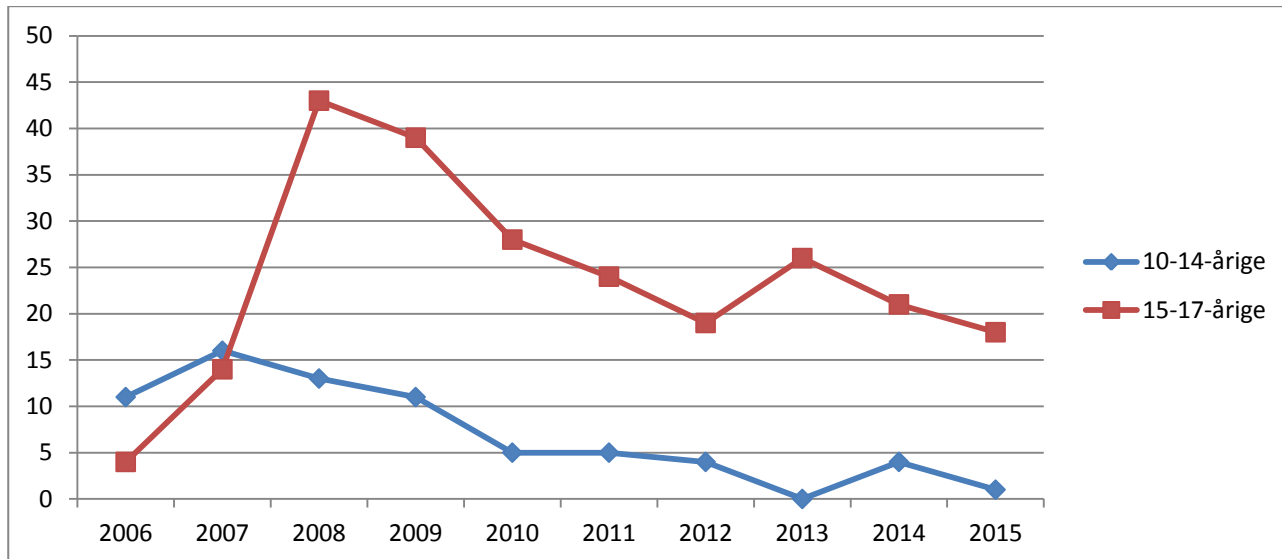

Kommunefigur 2. Udviklingen i antal mistanker og sigtelser mod børn og unge under 18 år pr. 1000 i aldersgruppen fordelt efter aldersgruppe, 2006-2015. Indeks 2006=100.

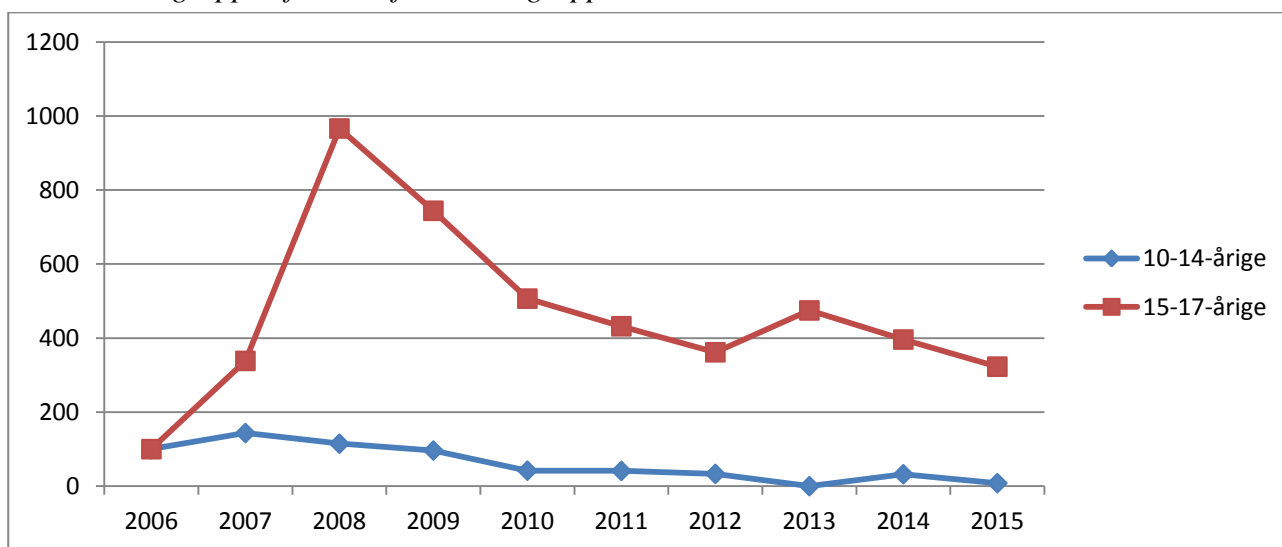

Kommunetabel 1. Antal mistænkte/sigtede personer og antal forhold fordelt efter aldersgruppe, 2006-2015.

		2006	2007	2008	2009	2010	2011	2012	2013	2014	2015
10-14-årige	Personer	7	5	8	7	4	4	4	0	4	1
	Forhold	11	16	13	11	5	5	4	0	4	1
15-17-årige	Personer	4	7	16	24	10	10	10	15	14	12
	Forhold	4	14	43	39	28	24	19	26	21	18

Antallet af forhold for 15-17-årige er i 2006 usædvanligt lavt, hvilket påvirker indeksberegningen.

7.18 Allerød Kommune

Kommunefigur 1. Udviklingen i antal mistanker og sigtelser mod børn og unge under 18 år fordelt efter aldersgruppe, 2006-2015.

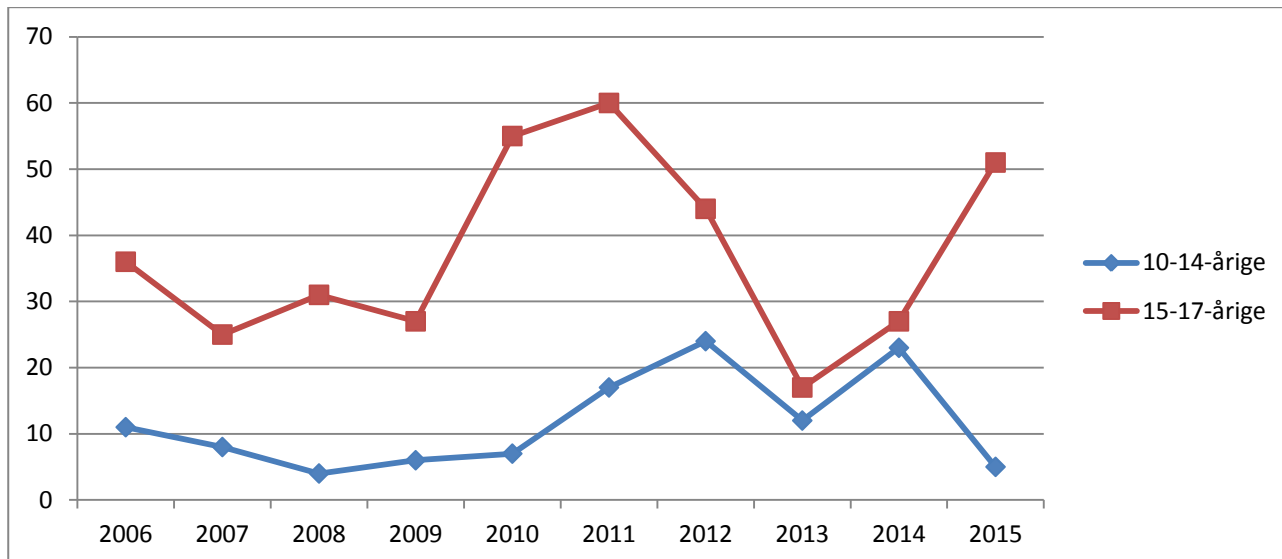

Kommunefigur 2. Udviklingen i antal mistanker og sigtelser mod børn og unge under 18 år pr. 1000 i aldersgruppen fordelt efter aldersgruppe, 2006-2015. Indeks 2006=100.

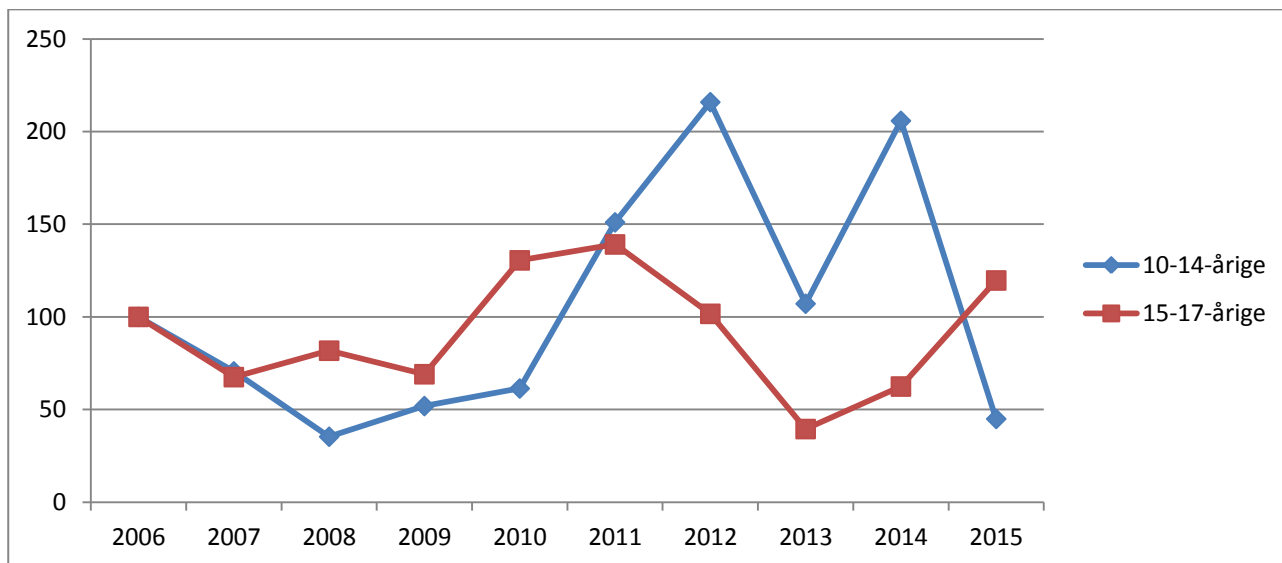

Kommunetabel 1. Antal mistænkte/sigtede personer og antal forhold fordelt efter aldersgruppe, 2006-2015.

		2006	2007	2008	2009	2010	2011	2012	2013	2014	2015
10-14-årige	Personer	11	8	4	4	5	13	12	4	4	4
	Forhold	11	8	4	6	7	17	24	12	23	5
15-17-årige	Personer	24	18	21	19	23	25	24	10	14	22
	Forhold	36	25	31	27	55	60	44	17	27	51

7.19 Egedal Kommune

Kommunefigur 1. Udviklingen i antal mistanker og sigtelser mod børn og unge under 18 år fordelt efter aldersgruppe, 2006-2015.

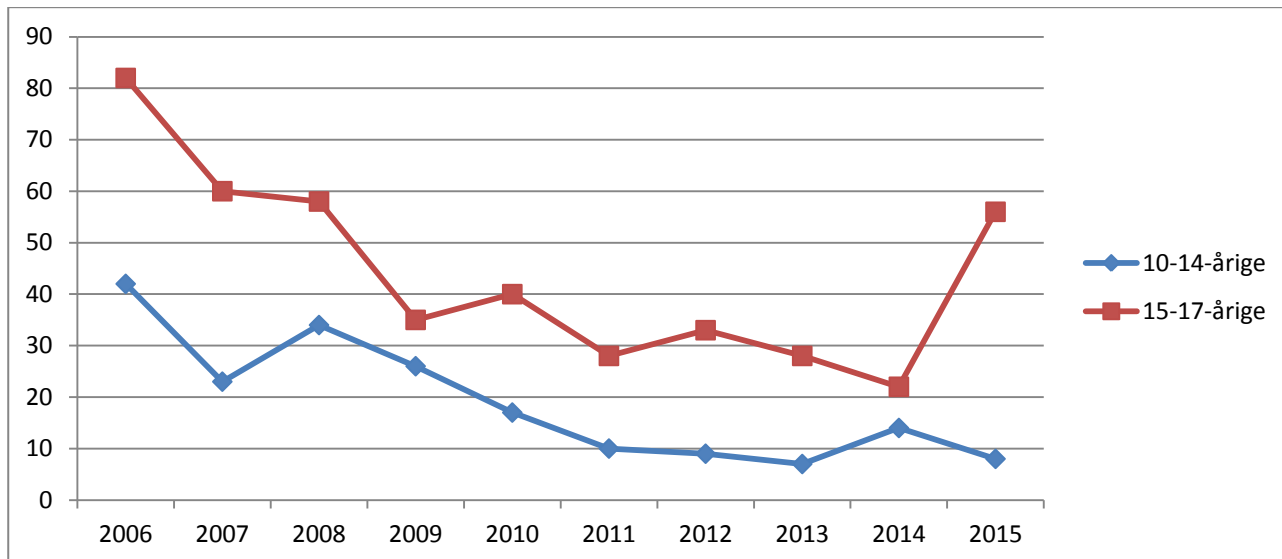

Kommunefigur 2. Udviklingen i antal mistanker og sigtelser mod børn og unge under 18 år pr. 1000 i aldersgruppen fordelt efter aldersgruppe, 2006-2015. Indeks 2006=100.

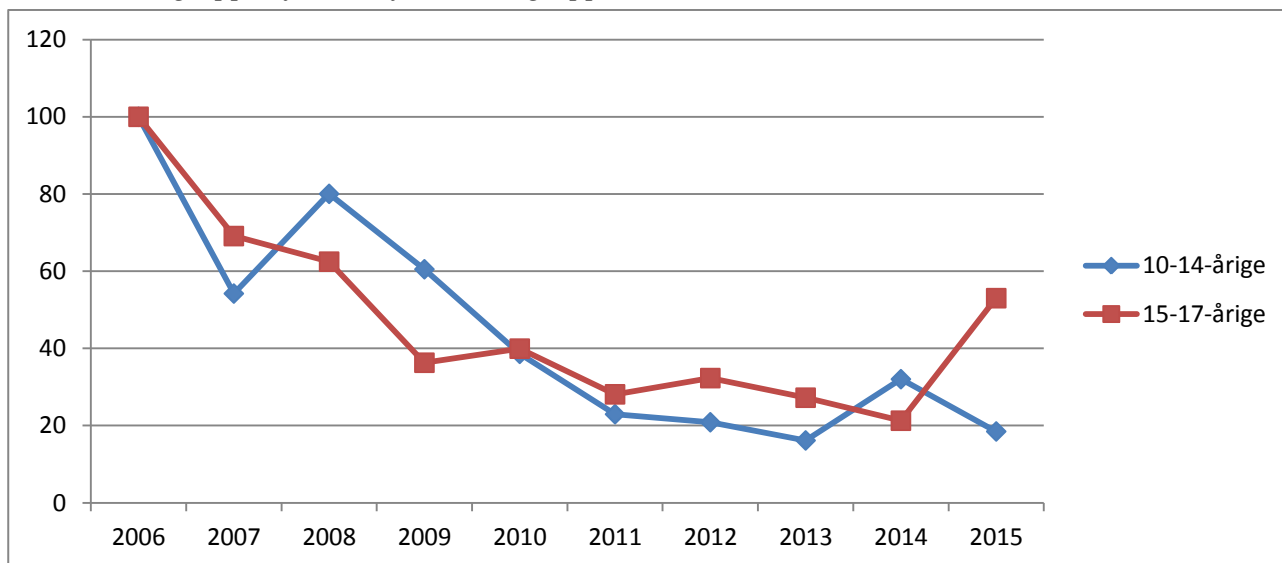

Kommunetabel 1. Antal mistænkte/sigtede personer og antal forhold fordelt efter aldersgruppe, 2006-2015.

		2006	2007	2008	2009	2010	2011	2012	2013	2014	2015
10-14-årige	Personer	31	20	13	17	14	7	7	5	11	8
	Forhold	42	23	34	26	17	10	9	7	14	8
15-17-årige	Personer	50	35	26	27	34	18	19	23	13	25
	Forhold	82	60	58	35	40	28	33	28	22	56

7.20 Fredensborg Kommune

Kommunefigur 1. Udviklingen i antal mistanker og sigtelser mod børn og unge under 18 år fordelt efter aldersgruppe, 2006-2015.

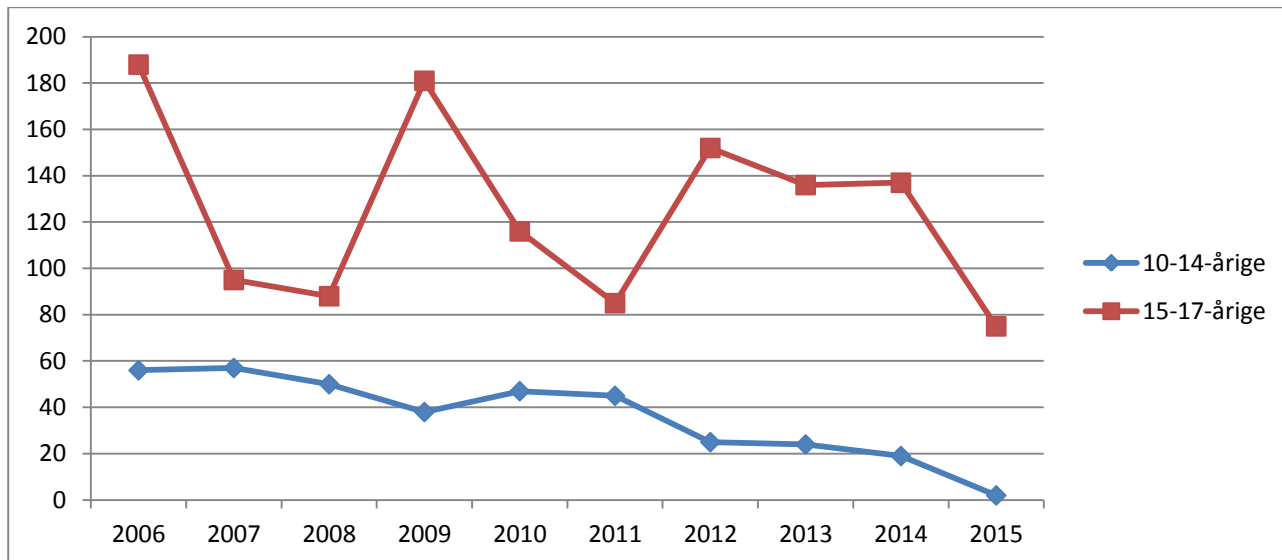

Kommunefigur 2. Udviklingen i antal mistanker og sigtelser mod børn og unge under 18 år pr. 1000 i aldersgruppen fordelt efter aldersgruppe, 2006-2015. Indeks 2006=100.

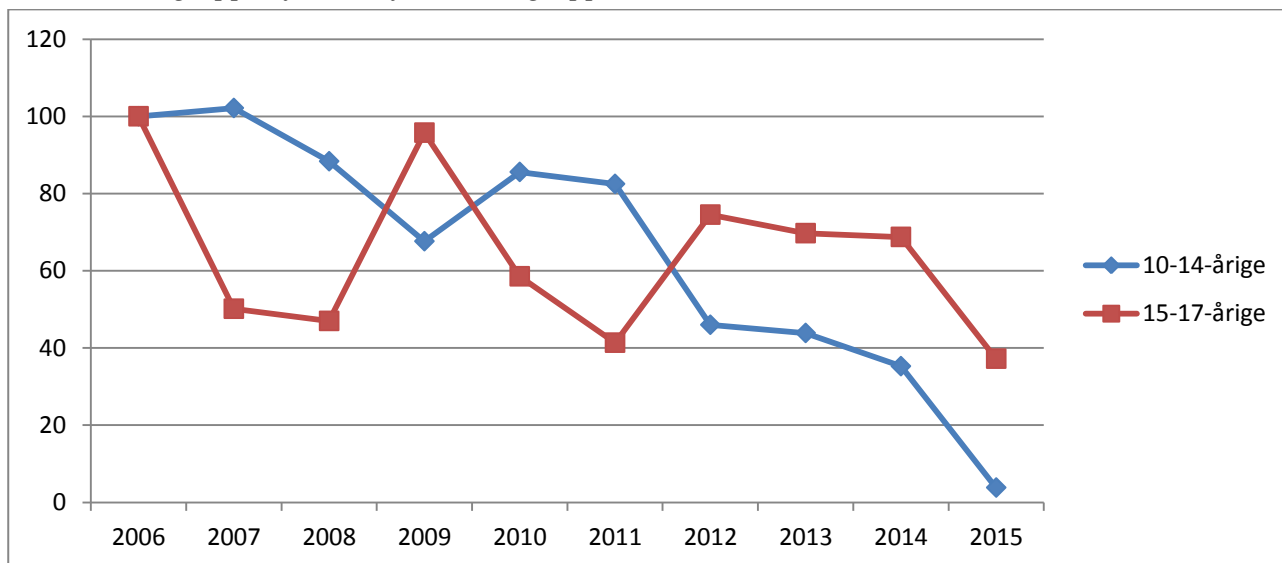

Kommunetabel 1. Antal mistænkte/sigtede personer og antal forhold fordelt efter aldersgruppe, 2006-2015.

		2006	2007	2008	2009	2010	2011	2012	2013	2014	2015
10-14-årige	Personer	35	36	27	21	36	18	13	12	12	2
	Forhold	56	57	50	38	47	45	25	24	19	2
15-17-årige	Personer	54	48	47	59	48	39	30	39	42	34
	Forhold	188	95	88	181	116	85	152	136	137	75

7.21 Frederikssund Kommune

Kommunefigur 1. Udviklingen i antal mistanker og sigtelser mod børn og unge under 18 år fordelt efter aldersgruppe, 2006-2015.

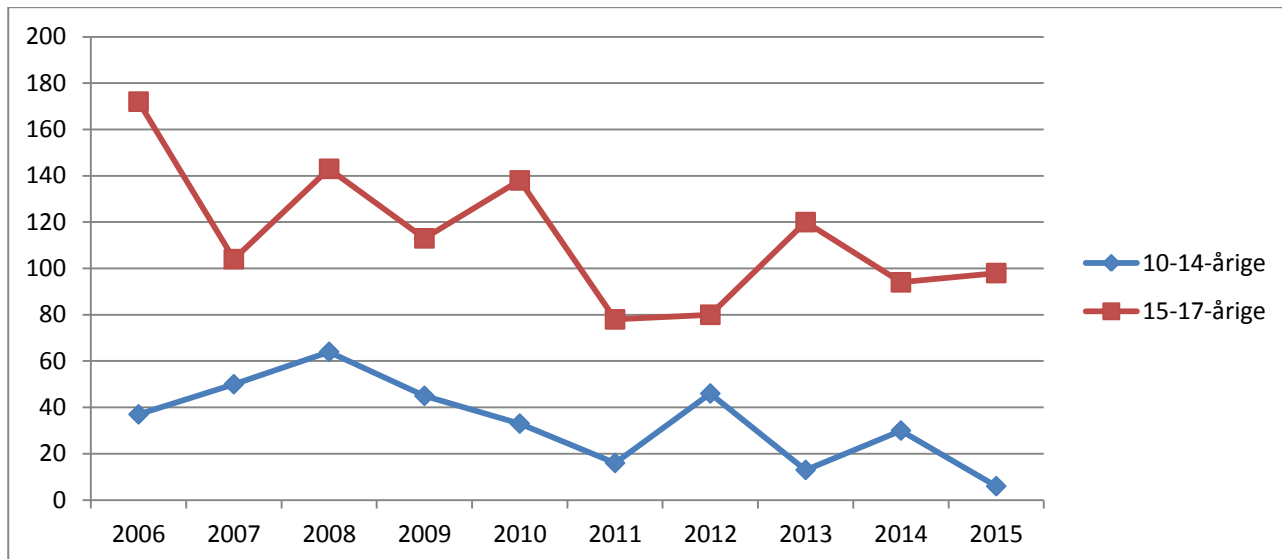

Kommunefigur 2. Udviklingen i antal mistanker og sigtelser mod børn og unge under 18 år pr. 1000 i aldersgruppen fordelt efter aldersgruppe, 2006-2015. Indeks 2006=100.

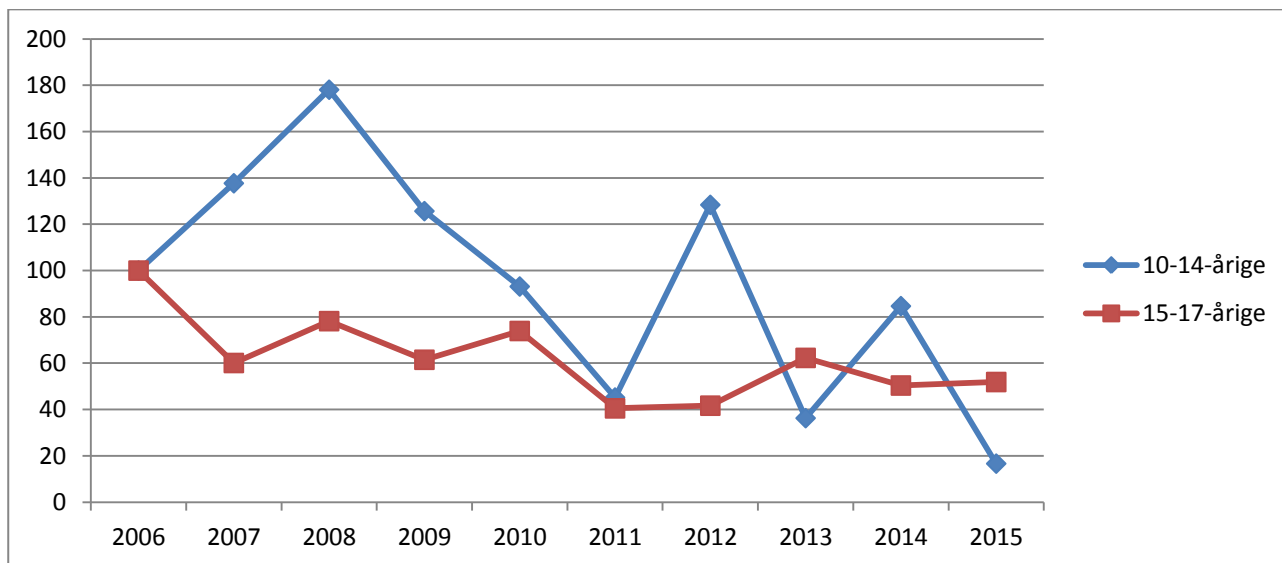

Kommunetabel 1. Antal mistænkte/sigtede personer og antal forhold fordelt efter aldersgruppe, 2006-2015.

		2006	2007	2008	2009	2010	2011	2012	2013	2014	2015
10-14-årige	Personer	27	31	37	25	21	10	19	8	14	6
	Forhold	37	50	64	45	33	16	46	13	30	6
15-17-årige	Personer	81	59	64	62	46	39	41	49	43	34
	Forhold	172	104	143	113	138	78	80	120	94	98

7.22 Furesø Kommune

Kommunefigur 1. Udviklingen i antal mistanker og sigtelser mod børn og unge under 18 år fordelt efter aldersgruppe, 2006-2015.

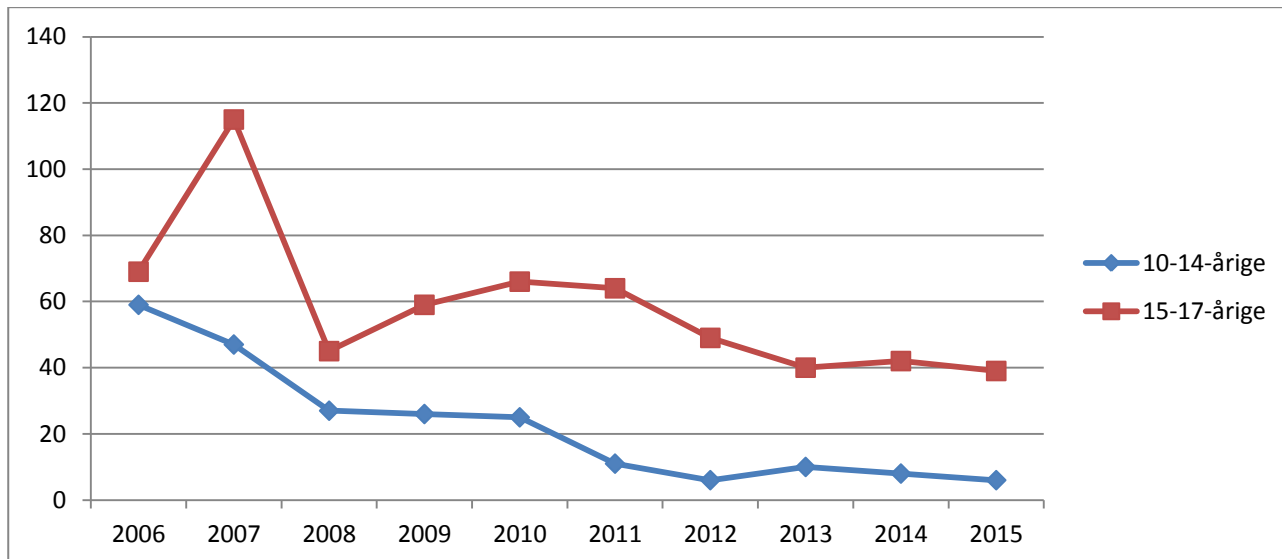

Kommunefigur 2. Udviklingen i antal mistanker og sigtelser mod børn og unge under 18 år pr. 1000 i aldersgruppen fordelt efter aldersgruppe, 2006-2015. Indeks 2006=100.

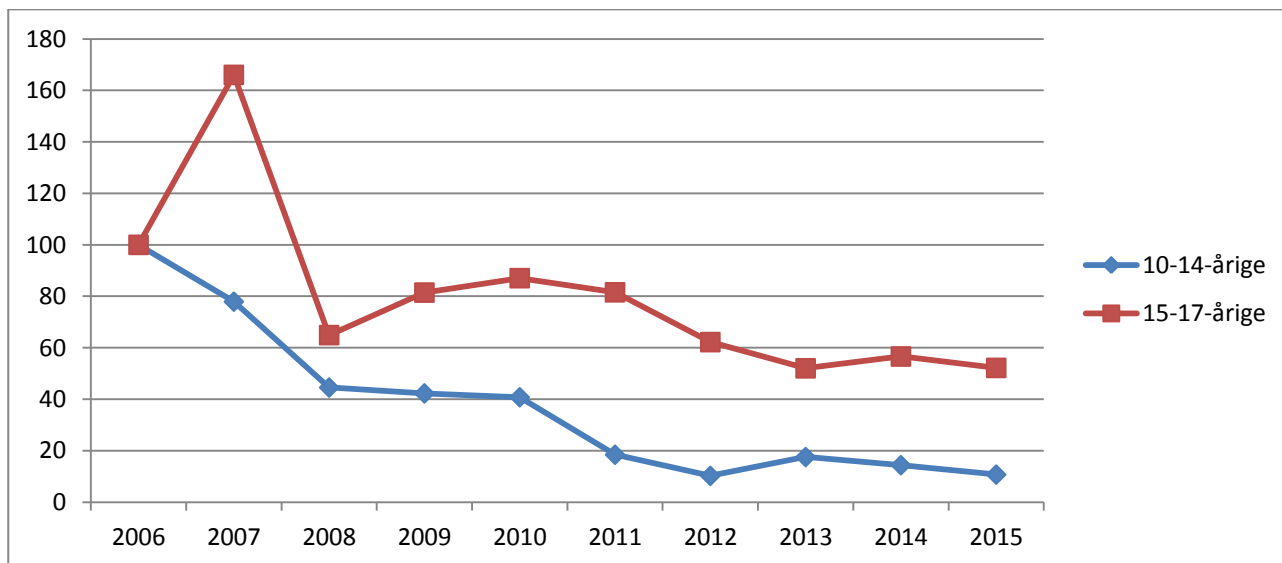

Kommunetabel 1. Antal mistænkte/sigtede personer og antal forhold fordelt efter aldersgruppe, 2006-2015.

		2006	2007	2008	2009	2010	2011	2012	2013	2014	2015
10-14-årige	Personer	29	30	22	21	20	9	6	7	7	6
	Forhold	59	47	27	26	25	11	6	10	8	6
15-17-årige	Personer	51	38	37	30	41	26	25	19	26	25
	Forhold	69	115	45	59	66	64	49	40	42	39

7.23 Gribskov Kommune

Kommunefigur 1. Udviklingen i antal mistanker og sigtelser mod børn og unge under 18 år fordelt efter aldersgruppe, 2006-2015.

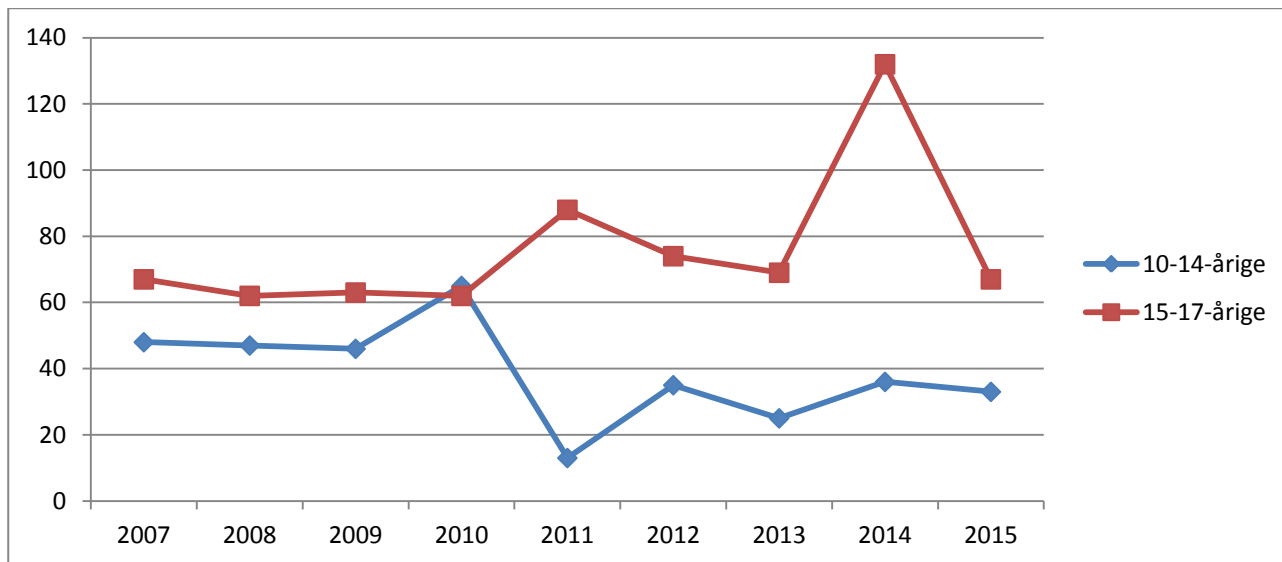

Kommunefigur 2. Udviklingen i antal mistanker og sigtelser mod børn og unge under 18 år pr. 1000 i aldersgruppen fordelt efter aldersgruppe, 2006-2015. Indeks 2006=100.

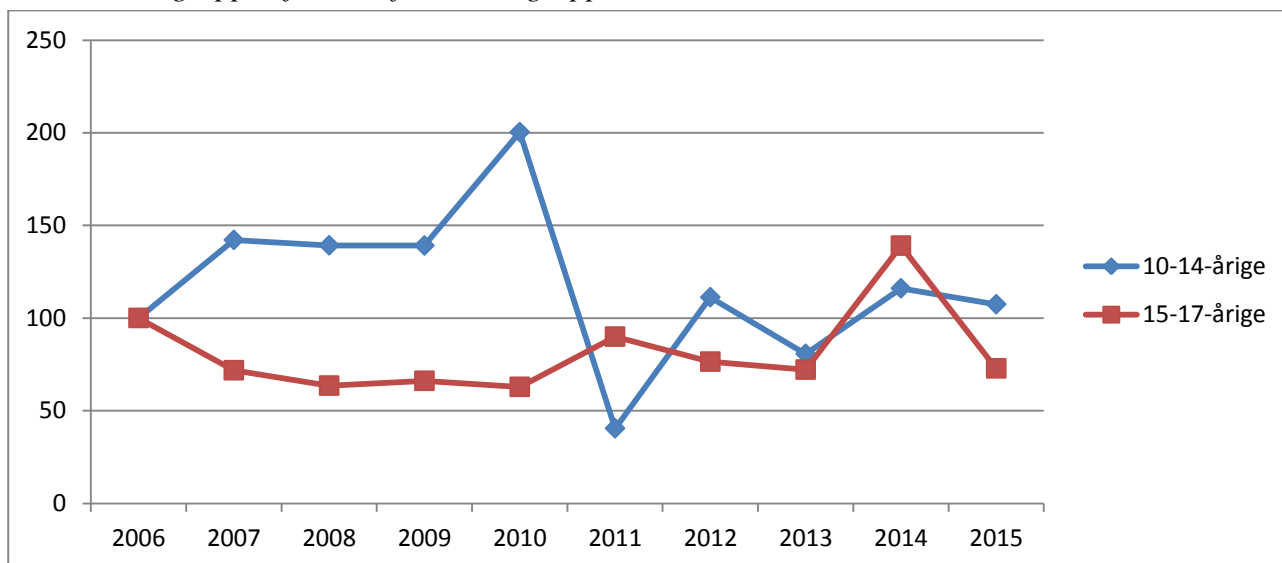

Kommunetabel 1. Antal mistænkte/sigtede personer og antal forhold fordelt efter aldersgruppe, 2006-2015.

		2006	2007	2008	2009	2010	2011	2012	2013	2014	2015
10-14-årige	Personer	18	27	23	23	33	10	18	15	19	21
	Forhold	33	48	47	46	65	13	35	25	36	33
15-17-årige	Personer	52	39	38	37	33	47	37	34	57	39
	Forhold	92	67	62	63	62	88	74	69	132	67

7.24 Halsnæs Kommune

Kommunefigur 1. Udviklingen i antal mistanker og sigtelser mod børn og unge under 18 år fordelt efter aldersgruppe, 2006-2015.

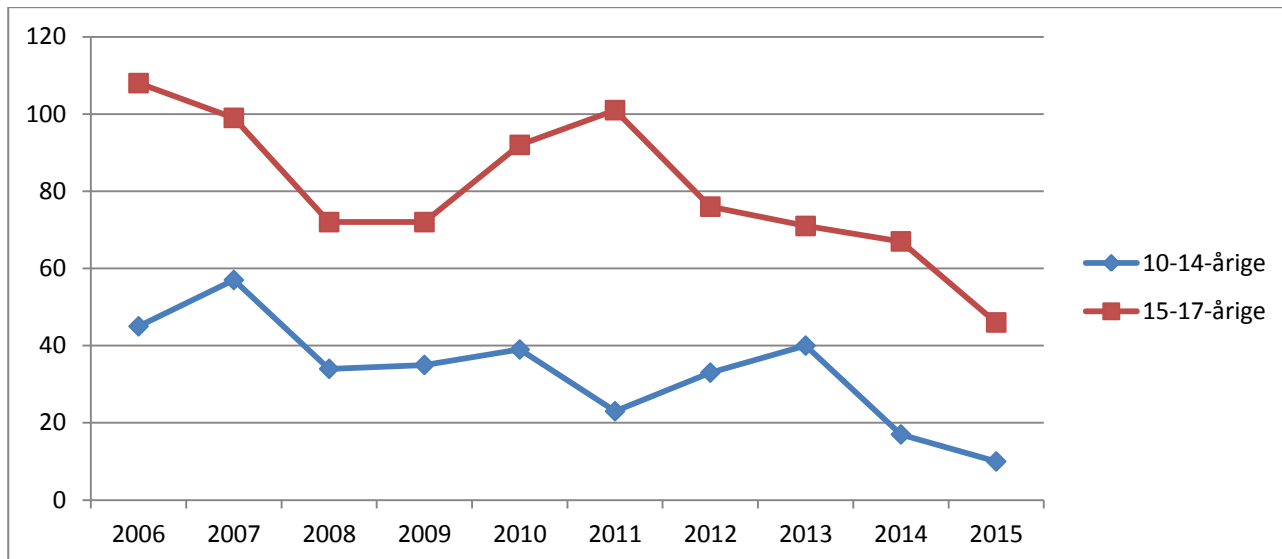

Kommunefigur 2. Udviklingen i antal mistanker og sigtelser mod børn og unge under 18 år pr. 1000 i aldersgruppen fordelt efter aldersgruppe, 2006-2015. Indeks 2006=100.

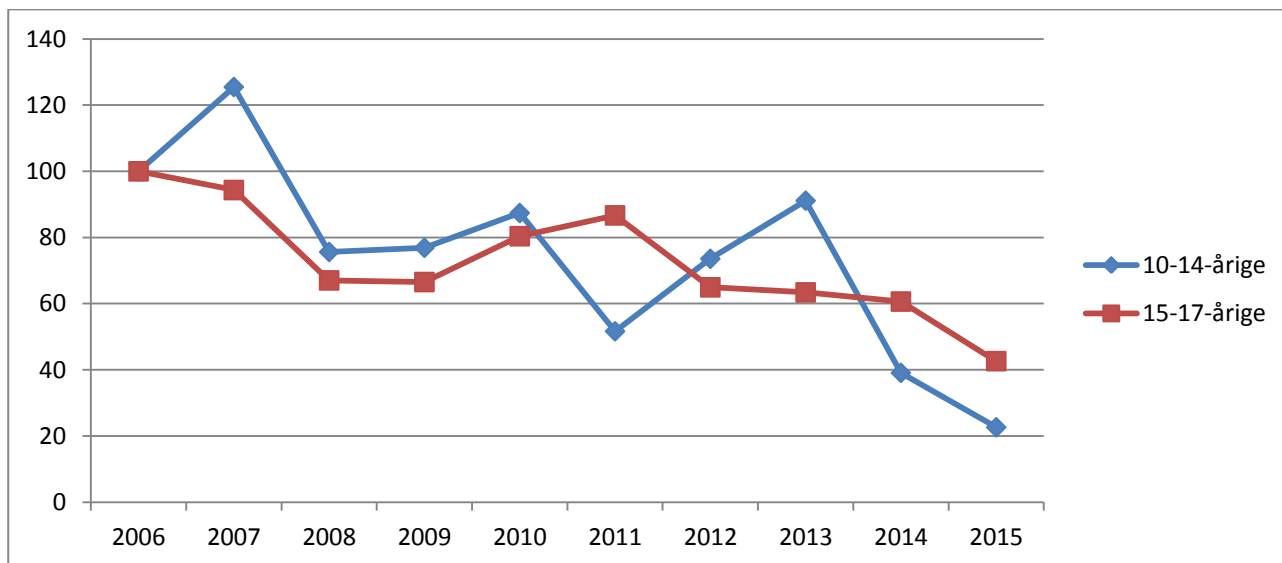

Kommunetabel 1. Antal mistænkte/sigtede personer og antal forhold fordelt efter aldersgruppe, 2006-2015.

		2006	2007	2008	2009	2010	2011	2012	2013	2014	2015
10-14-årige	Personer	21	30	22	21	20	13	18	26	9	6
	Forhold	45	57	34	35	39	23	33	40	17	10
15-17-årige	Personer	48	44	36	34	32	30	35	37	32	23
	Forhold	108	99	72	72	92	101	76	71	67	46

7.25 Helsingør Kommune

Kommunefigur 1. Udviklingen i antal mistanker og sigtelser mod børn og unge under 18 år fordelt efter aldersgruppe, 2006-2015.

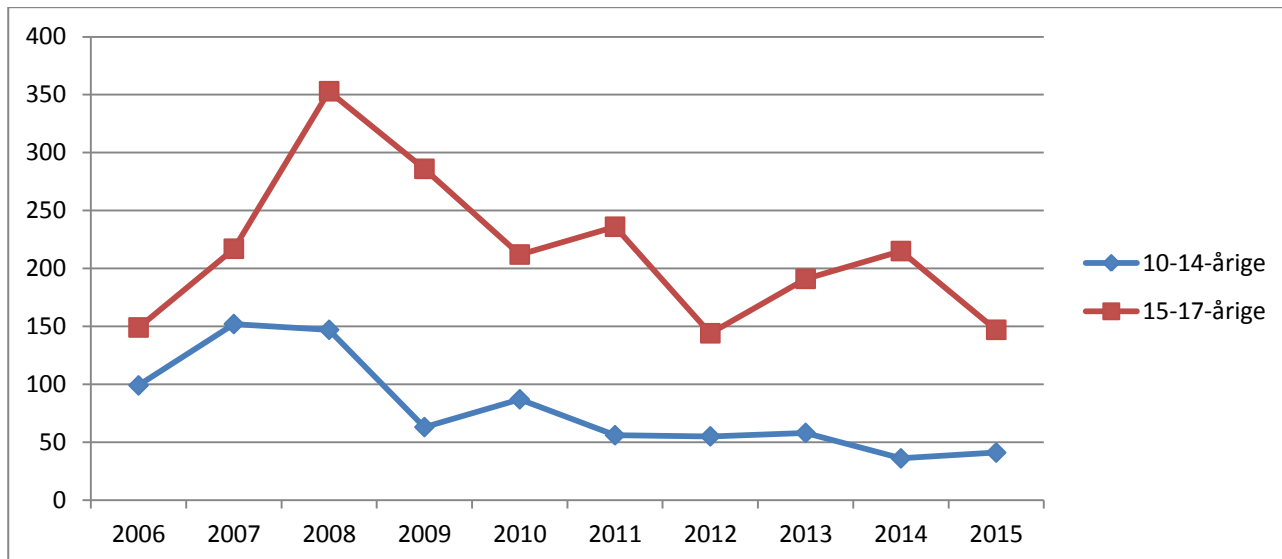

Kommunefigur 2. Udviklingen i antal mistanker og sigtelser mod børn og unge under 18 år pr. 1000 i aldersgruppen fordelt efter aldersgruppe, 2006-2015. Indeks 2006=100.

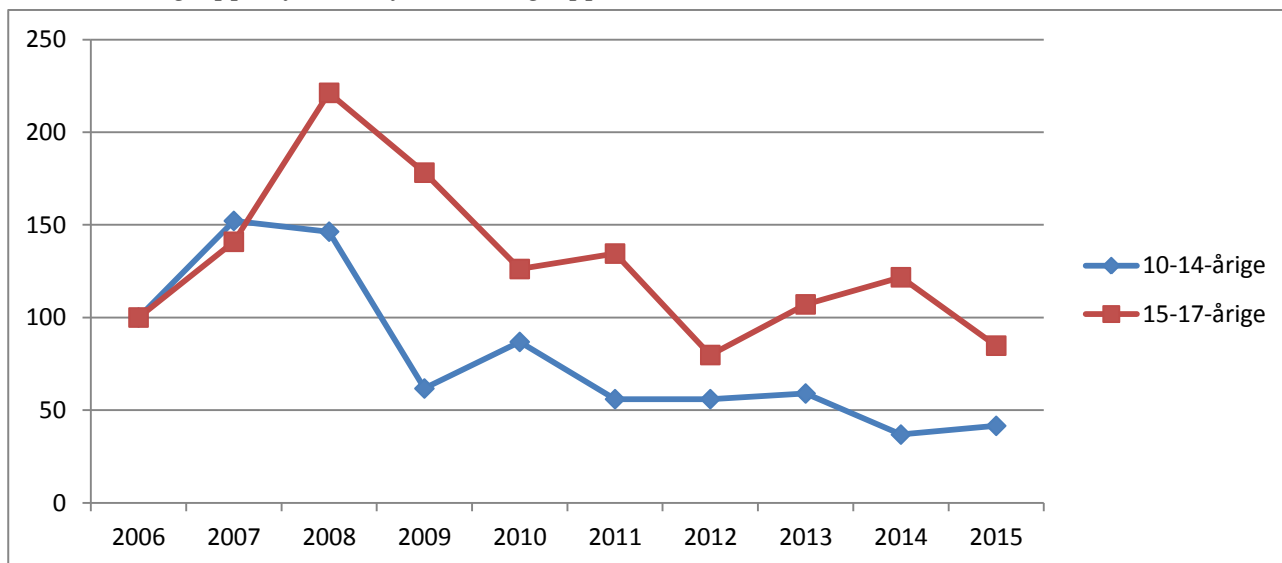

Kommunetabel 1. Antal mistænkte/sigtede personer og antal forhold fordelt efter aldersgruppe, 2006-2015.

		2006	2007	2008	2009	2010	2011	2012	2013	2014	2015
10-14-årige	Personer	61	82	89	35	55	41	43	34	31	27
	Forhold	99	152	147	63	87	56	55	58	36	41
15-17-årige	Personer	73	101	124	109	94	85	79	83	78	60
	Forhold	149	217	353	286	212	236	144	191	215	147

7.26 Hillerød Kommune

Kommunefigur 1. Udviklingen i antal mistanker og sigtelser mod børn og unge under 18 år fordelt efter aldersgruppe, 2006-2015.

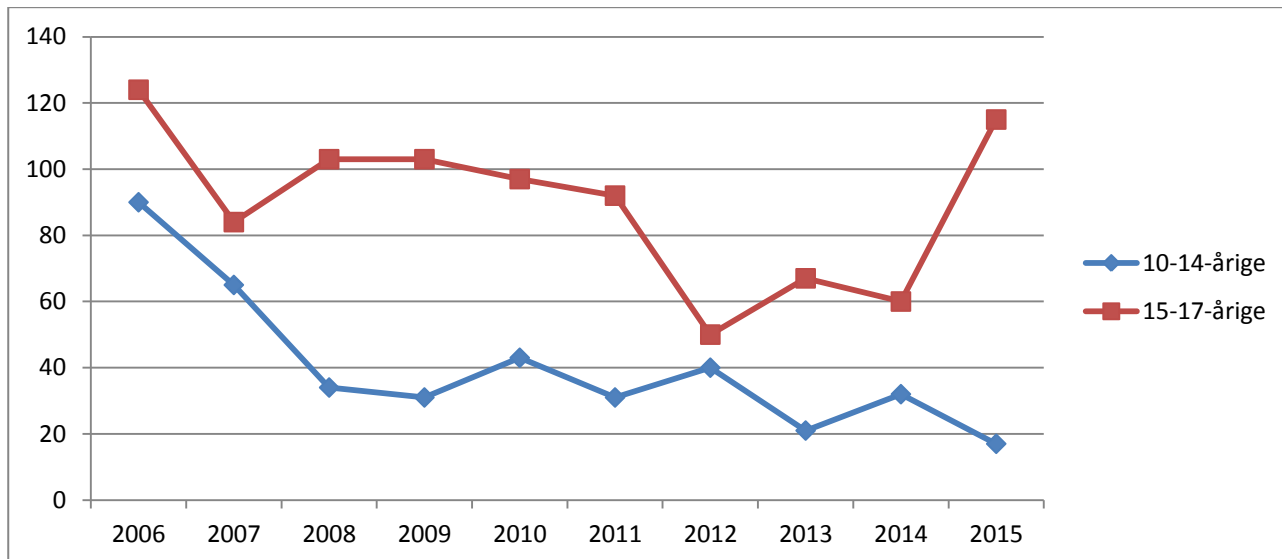

Kommunefigur 2. Udviklingen i antal mistanker og sigtelser mod børn og unge under 18 år pr. 1000 i aldersgruppen fordelt efter aldersgruppe, 2006-2015. Indeks 2006=100.

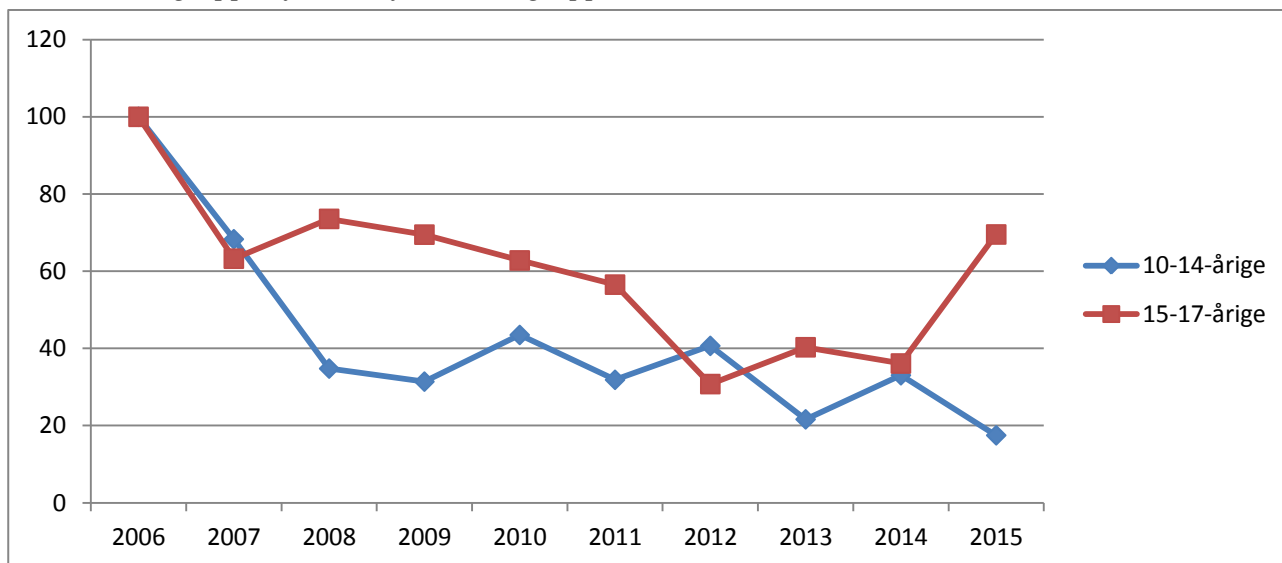

Kommunetabel 1. Antal mistænkte/sigtede personer og antal forhold fordelt efter aldersgruppe, 2006-2015.

		2006	2007	2008	2009	2010	2011	2012	2013	2014	2015
10-14-årige	Personer	44	36	27	23	24	22	25	11	10	13
	Forhold	90	65	34	31	43	31	40	21	32	17
15-17-årige	Personer	68	45	48	51	37	41	39	41	28	34
	Forhold	124	84	103	103	97	92	50	67	60	115

7.27 Hørsholm Kommune

Kommunefigur 1. Udviklingen i antal mistanker og sigtelser mod børn og unge under 18 år fordelt efter aldersgruppe, 2006-2015.

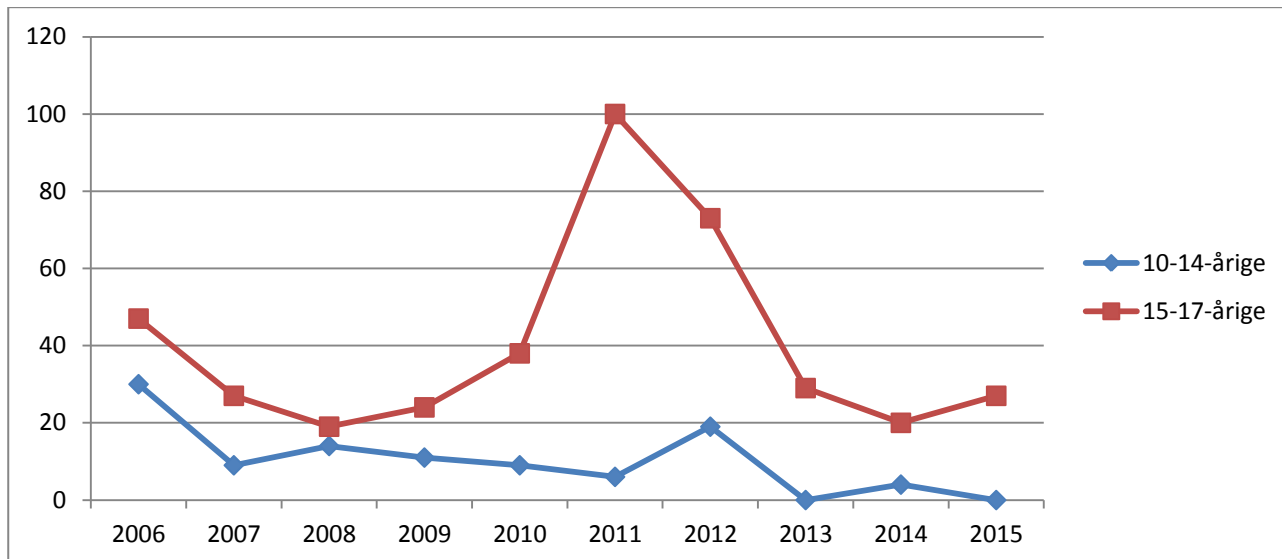

Kommunefigur 2. Udviklingen i antal mistanker og sigtelser mod børn og unge under 18 år pr. 1000 i aldersgruppen fordelt efter aldersgruppe, 2006-2015. Indeks 2006=100.

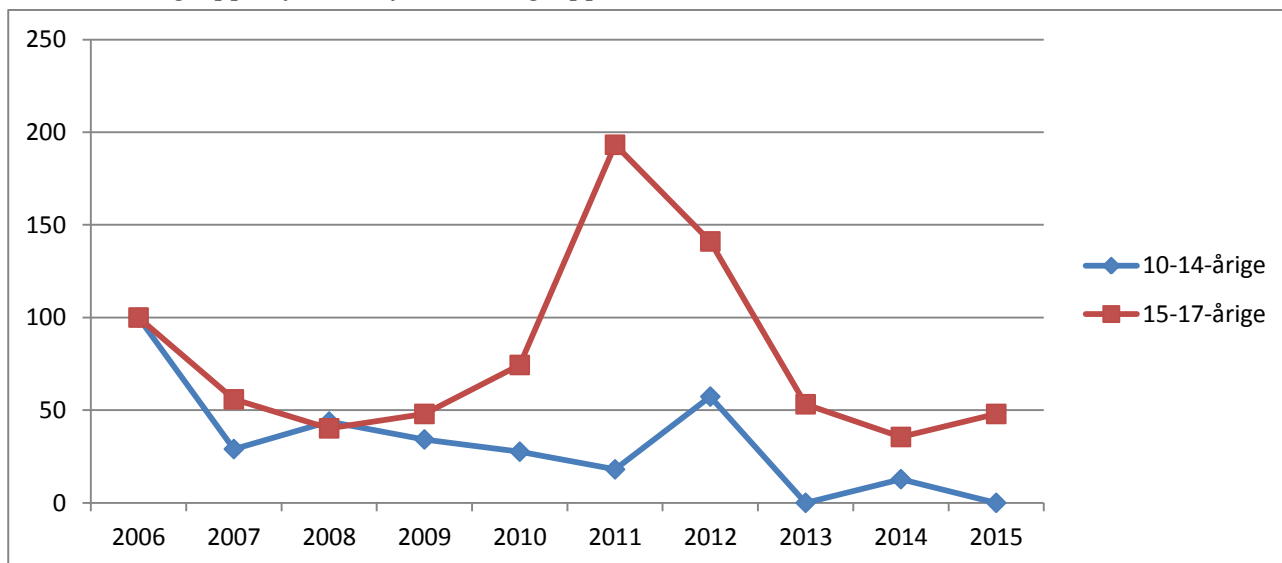

Kommunetabel 1. Antal mistænkte/sigtede personer og antal forhold fordelt efter aldersgruppe, 2006-2015.

		2006	2007	2008	2009	2010	2011	2012	2013	2014	2015
10-14-årige	Personer	10	8	9	7	5	4	6	0	3	0
	Forhold	30	9	14	11	9	6	19	0	4	0
15-17-årige	Personer	17	10	16	16	16	27	34	12	7	9
	Forhold	47	27	19	24	38	100	73	29	20	27

7.28 Rudersdal Kommune

Kommunefigur 1. Udviklingen i antal mistanker og sigtelser mod børn og unge under 18 år fordelt efter aldersgruppe, 2006-2015.

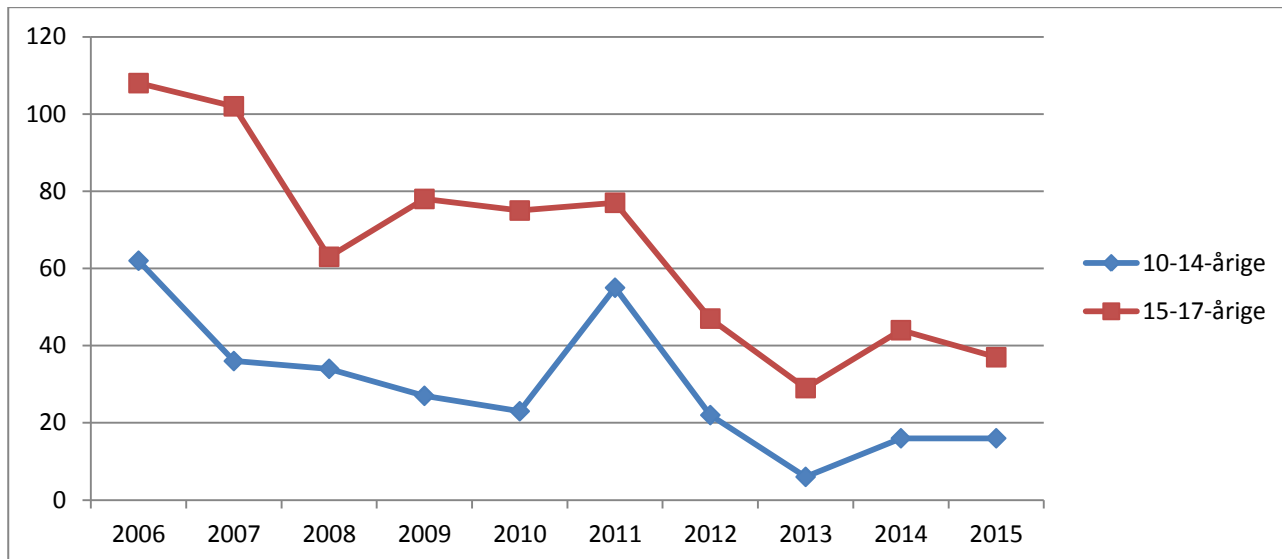

Kommunefigur 2. Udviklingen i antal mistanker og sigtelser mod børn og unge under 18 år pr. 1000 i aldersgruppen fordelt efter aldersgruppe, 2006-2015. Indeks 2006=100.

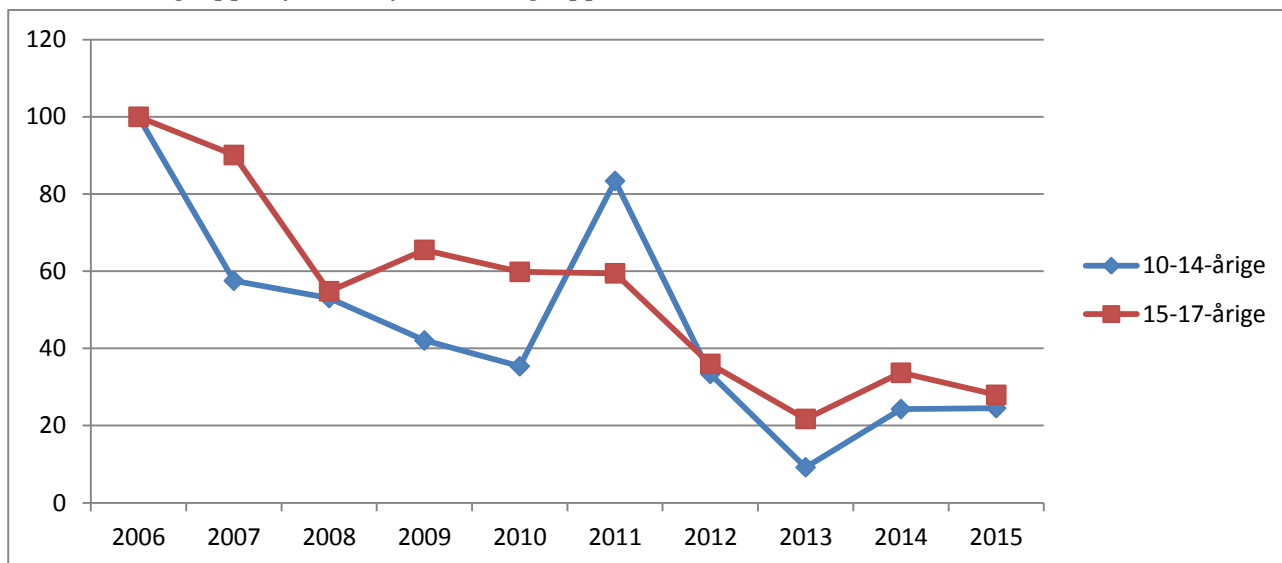

Kommunetabel 1. Antal mistænkte/sigtede personer og antal forhold fordelt efter aldersgruppe, 2006-2015.

		2006	2007	2008	2009	2010	2011	2012	2013	2014	2015
10-14-årige	Personer	28	24	28	19	14	15	8	5	9	11
	Forhold	62	36	34	27	23	55	22	6	16	16
15-17-årige	Personer	55	42	37	45	40	33	30	16	27	17
	Forhold	108	102	63	78	75	77	47	29	44	37

7.29 Bornholm Kommune

Kommunefigur 1. Udviklingen i antal mistanker og sigtelser mod børn og unge under 18 år fordelt efter aldersgruppe, 2006-2015.

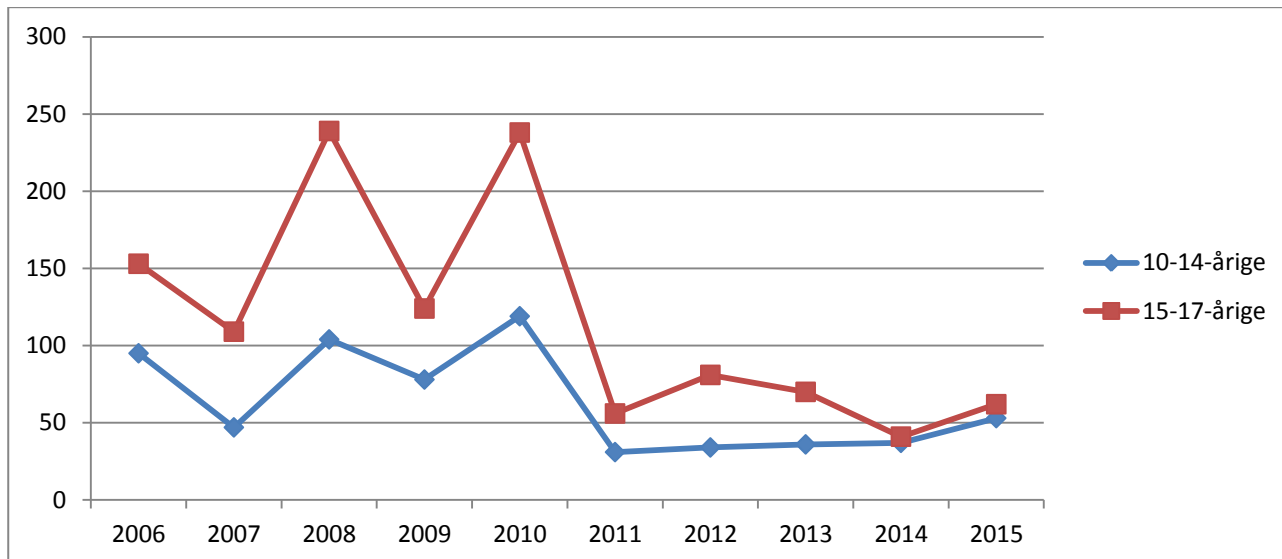

Kommunefigur 2. Udviklingen i antal mistanker og sigtelser mod børn og unge under 18 år pr. 1000 i aldersgruppen fordelt efter aldersgruppe, 2006-2015. Indeks 2006=100.

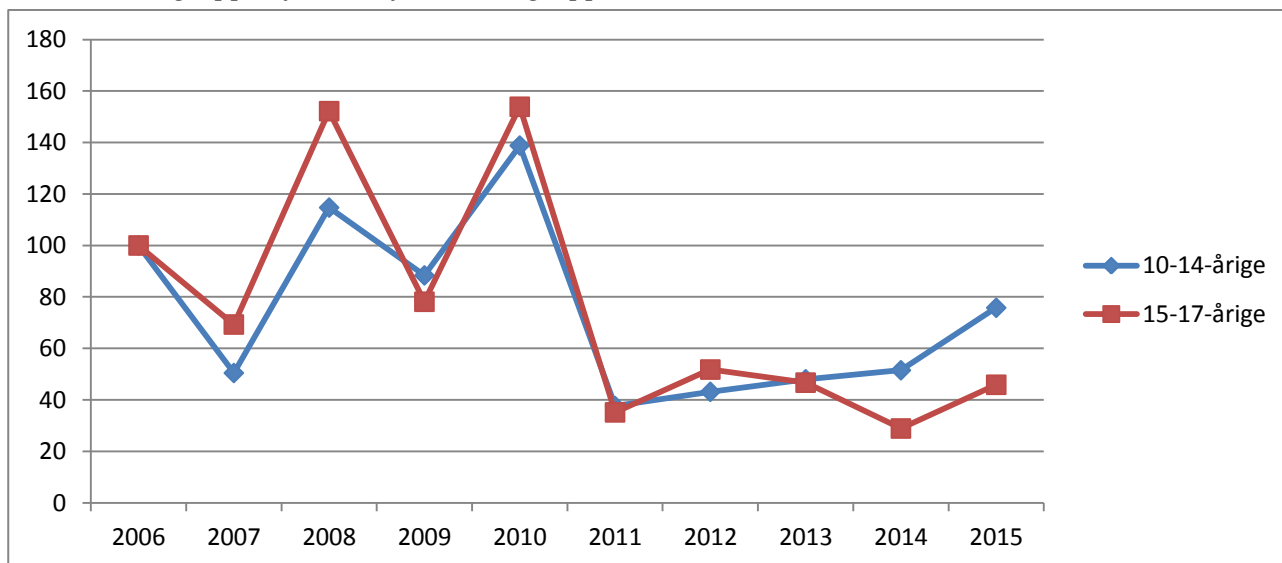

Kommunetabel 1. Antal mistænkte/sigtede personer og antal forhold fordelt efter aldersgruppe, 2006-2015.

		2006	2007	2008	2009	2010	2011	2012	2013	2014	2015
10-14-årige	Personer	50	36	44	26	29	19	17	17	17	17
	Forhold	95	47	104	78	119	31	34	36	37	53
15-17-årige	Personer	75	46	73	57	57	24	36	31	27	38
	Forhold	153	109	239	124	238	56	81	70	41	62

7.30 Greve Kommune

Kommunefigur 1. Udviklingen i antal mistanker og sigtelser mod børn og unge under 18 år fordelt efter aldersgruppe, 2006-2015.

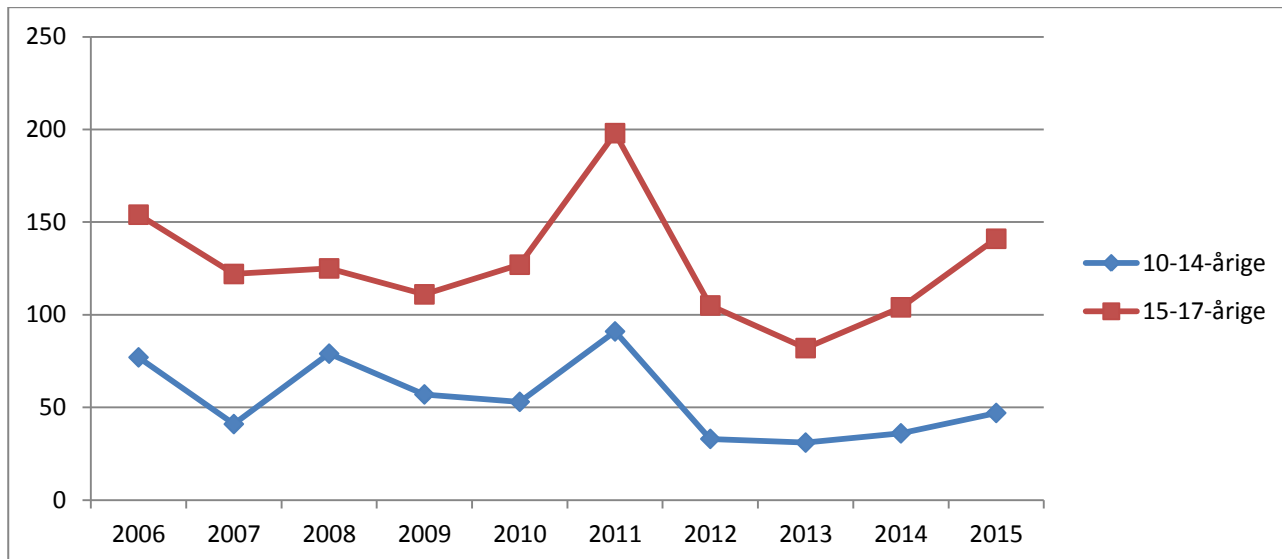

Kommunefigur 2. Udviklingen i antal mistanker og sigtelser mod børn og unge under 18 år pr. 1000 i aldersgruppen fordelt efter aldersgruppe, 2006-2015. Indeks 2006=100.

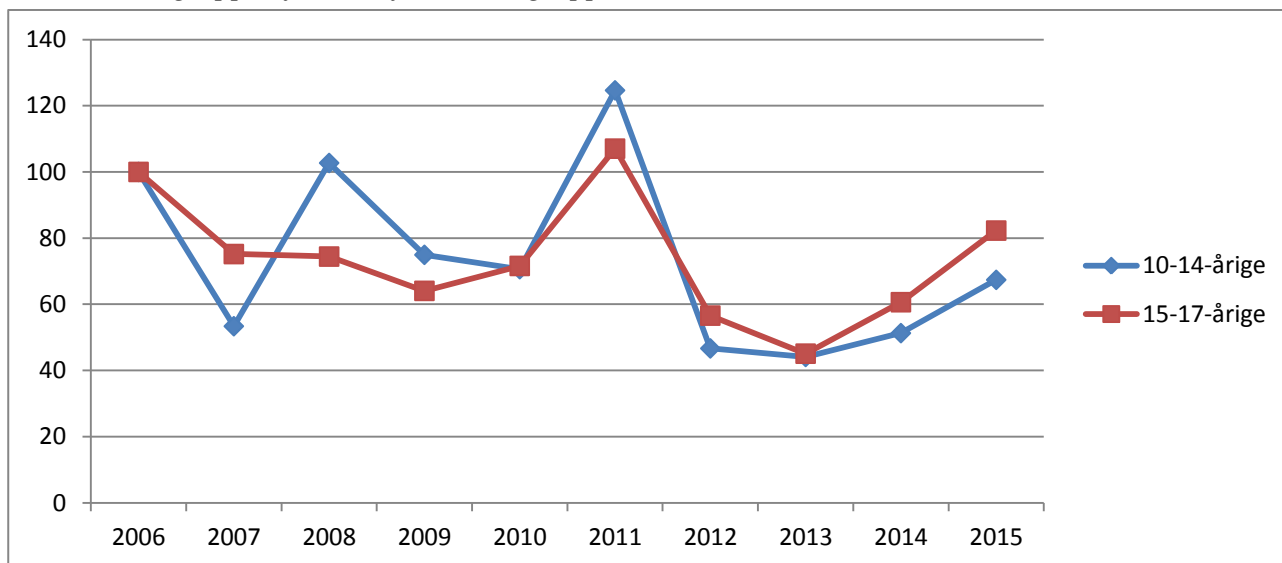

Kommunetabel 1. Antal mistænkte/sigtede personer og antal forhold fordelt efter aldersgruppe, 2006-2015.

		2006	2007	2008	2009	2010	2011	2012	2013	2014	2015
10-14-årige	Personer	41	29	56	47	39	47	22	24	25	34
	Forhold	77	41	79	57	53	91	33	31	36	47
15-17-årige	Personer	81	68	68	67	68	69	53	40	56	73
	Forhold	154	122	125	111	127	198	105	82	104	141

7.31 Køge Kommune

Kommunefigur 1. Udviklingen i antal mistanker og sigtelser mod børn og unge under 18 år fordelt efter aldersgruppe, 2006-2015.

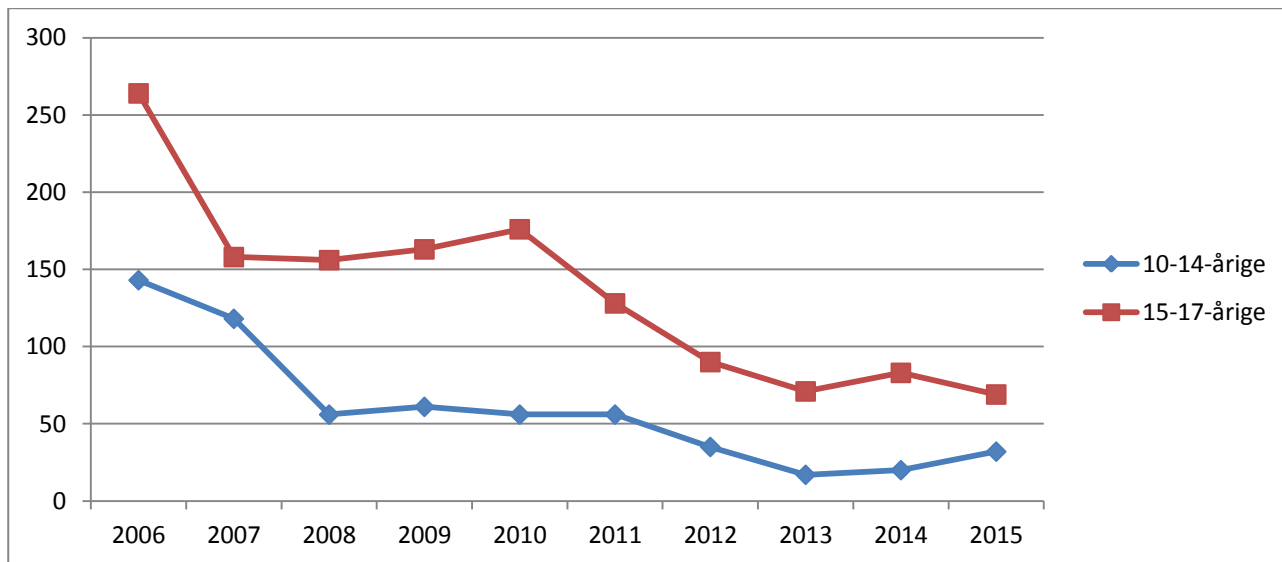

Kommunefigur 2. Udviklingen i antal mistanker og sigtelser mod børn og unge under 18 år pr. 1000 i aldersgruppen fordelt efter aldersgruppe, 2006-2015. Indeks 2006=100.

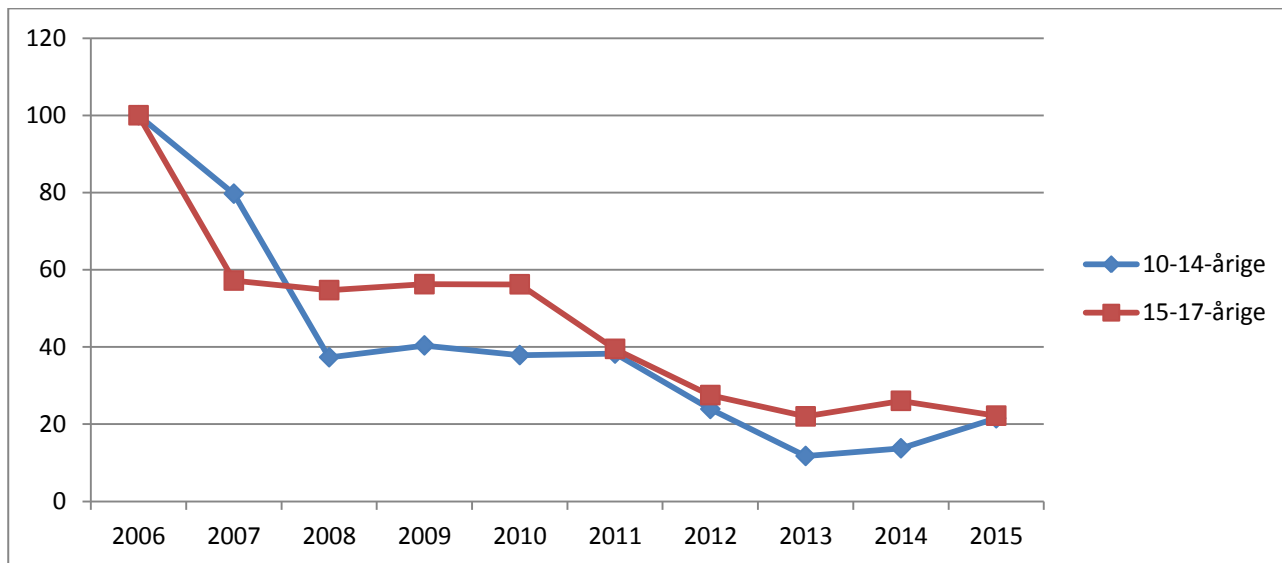

Kommunetabel 1. Antal mistænkte/sigtede personer og antal forhold fordelt efter aldersgruppe, 2006-2015.

		2006	2007	2008	2009	2010	2011	2012	2013	2014	2015
10-14-årige	Personer	93	67	40	35	46	43	25	12	19	23
	Forhold	143	118	56	61	56	56	35	17	20	32
15-17-årige	Personer	86	70	81	77	86	75	59	43	50	40
	Forhold	264	158	156	163	176	128	90	71	83	69

7.32 Lejre Kommune

Kommunefigur 1. Udviklingen i antal mistanker og sigtelser mod børn og unge under 18 år fordelt efter aldersgruppe, 2006-2015.

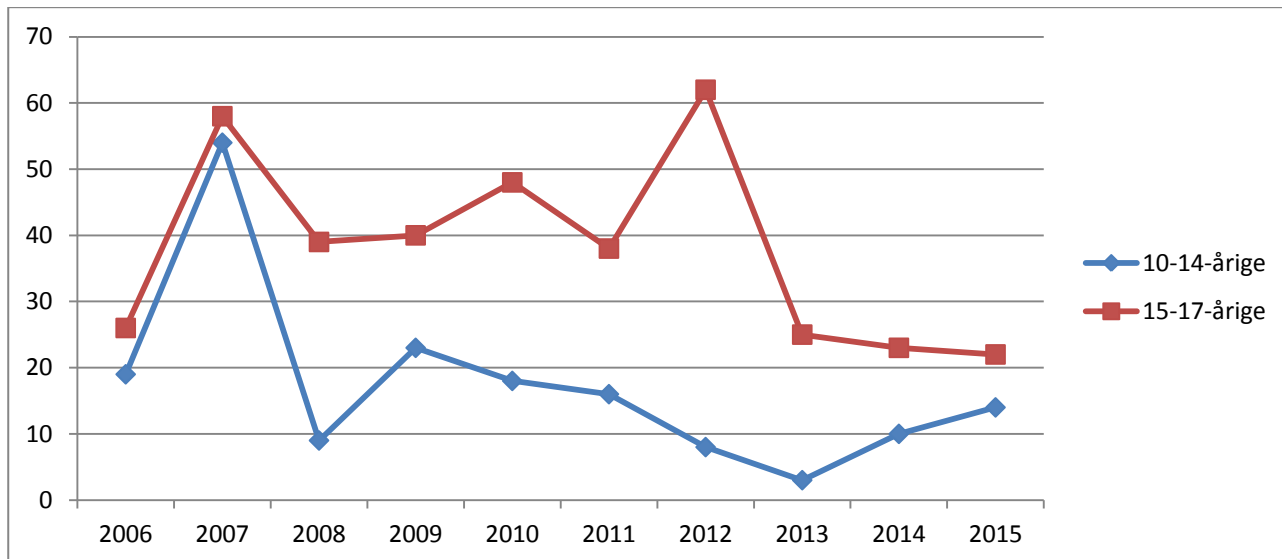

Kommunefigur 2. Udviklingen i antal mistanker og sigtelser mod børn og unge under 18 år pr. 1000 i aldersgruppen fordelt efter aldersgruppe, 2006-2015. Indeks 2006=100.

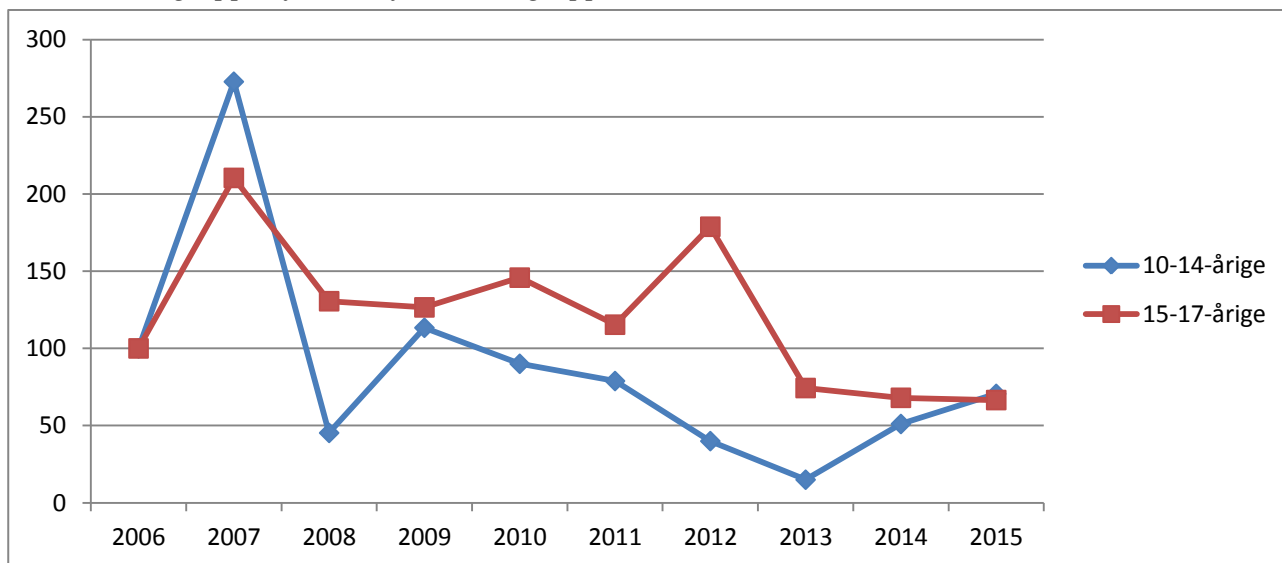

Kommunetabel 1. Antal mistænkte/sigtede personer og antal forhold fordelt efter aldersgruppe, 2006-2015.

		2006	2007	2008	2009	2010	2011	2012	2013	2014	2015
10-14-årige	Personer	14	25	8	13	16	10	3	3	3	3
	Forhold	19	54	9	23	18	16	8	3	10	14
15-17-årige	Personer	17	26	15	21	21	19	19	16	14	19
	Forhold	26	58	39	40	48	38	62	25	23	22

7.33 Roskilde Kommune

Kommunefigur 1. Udviklingen i antal mistanker og sigtelser mod børn og unge under 18 år fordelt efter aldersgruppe, 2006-2015.

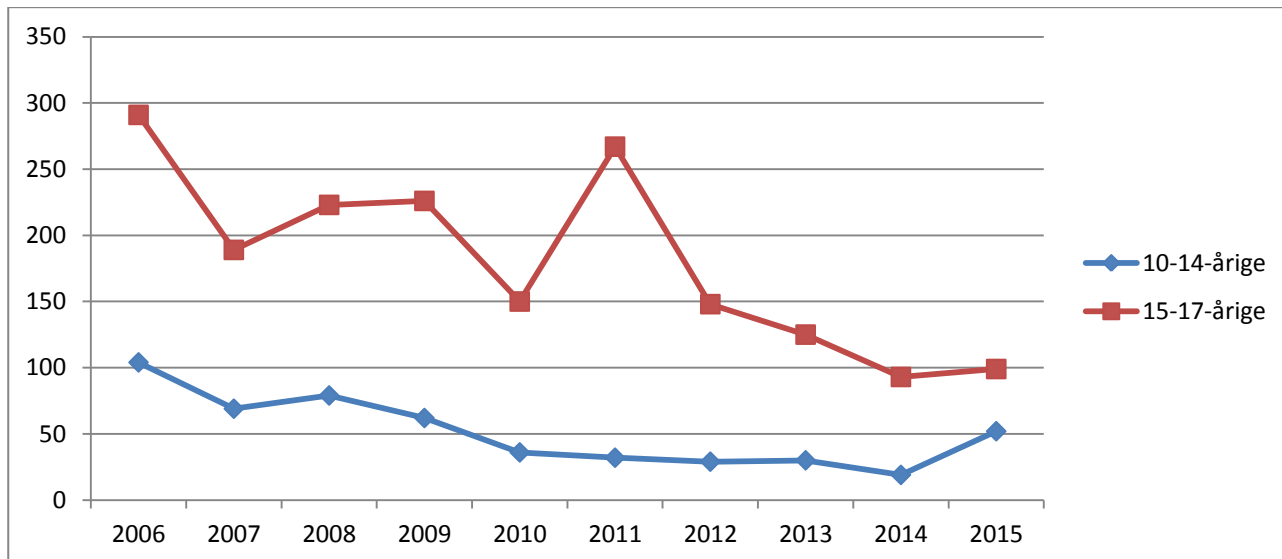

Kommunefigur 2. Udviklingen i antal mistanker og sigtelser mod børn og unge under 18 år pr. 1000 i aldersgruppen fordelt efter aldersgruppe, 2006-2015. Indeks 2006=100.

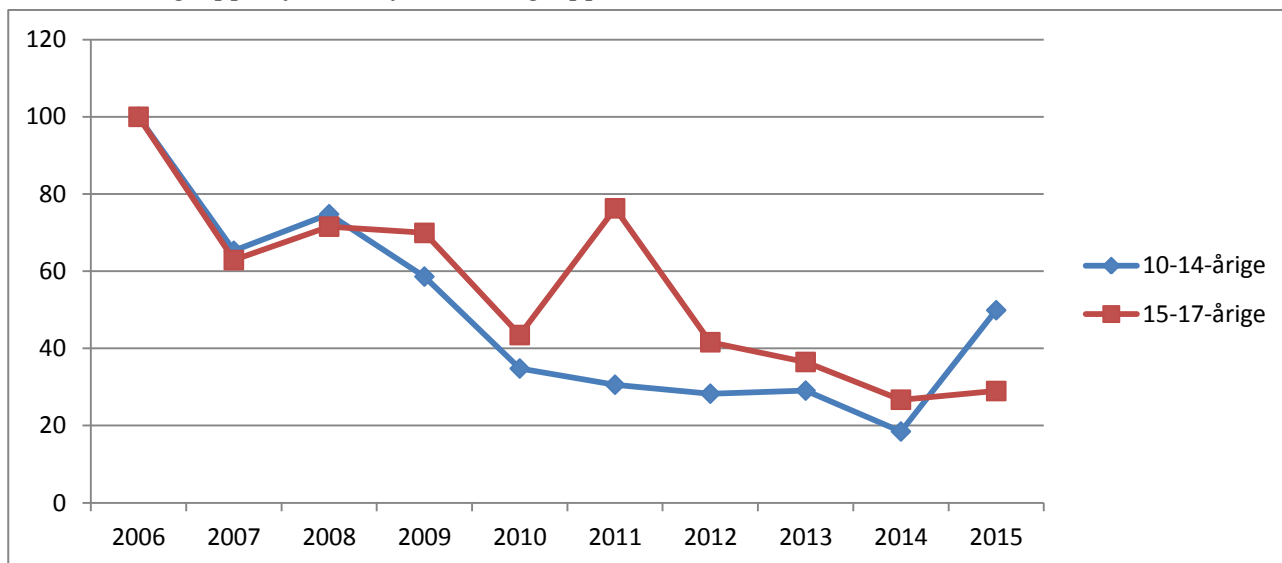

Kommunetabel 1. Antal mistænkte/sigtede personer og antal forhold fordelt efter aldersgruppe, 2006-2015.

		2006	2007	2008	2009	2010	2011	2012	2013	2014	2015
10-14-årige	Personer	79	40	47	48	28	23	12	25	18	23
	Forhold	104	69	79	62	36	32	29	30	19	52
15-17-årige	Personer	118	96	94	129	85	90	78	62	59	44
	Forhold	291	189	223	226	150	267	148	125	93	99

7.34 Solrød Kommune

Kommunefigur 1. Udviklingen i antal mistanker og sigtelser mod børn og unge under 18 år fordelt efter aldersgruppe, 2006-2015.

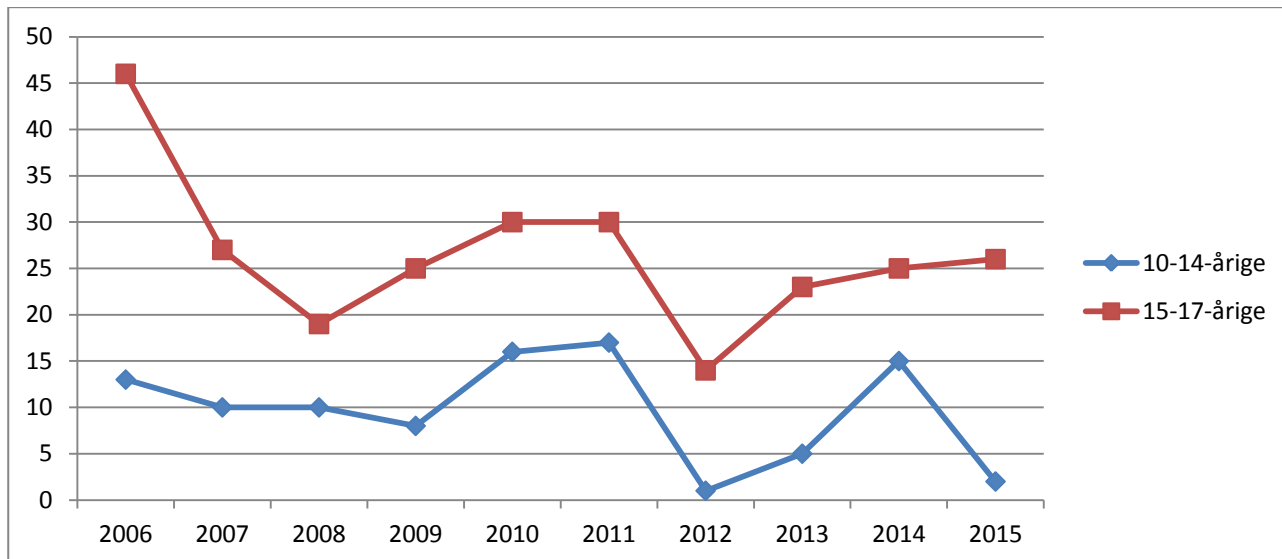

Kommunefigur 2. Udviklingen i antal mistanker og sigtelser mod børn og unge under 18 år pr. 1000 i aldersgruppen fordelt efter aldersgruppe, 2006-2015. Indeks 2006=100.

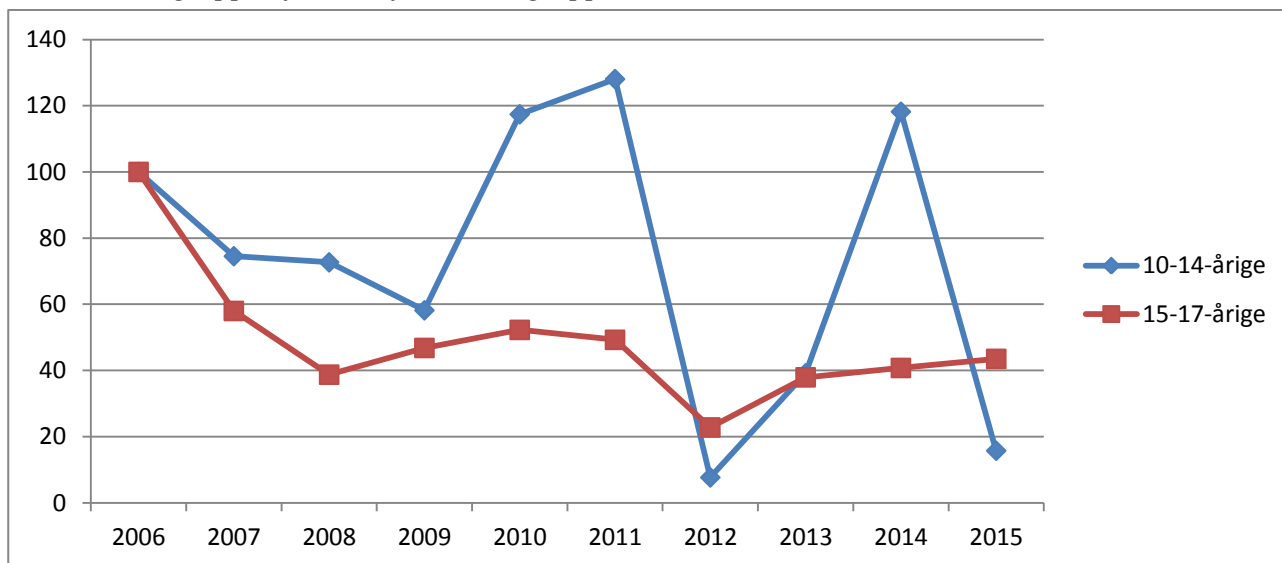

Kommunetabel 1. Antal mistænkte/sigtede personer og antal forhold fordelt efter aldersgruppe, 2006-2015.

		2006	2007	2008	2009	2010	2011	2012	2013	2014	2015
10-14-årige	Personer	9	3	7	8	11	11	1	4	13	2
	Forhold	13	10	10	8	16	17	1	5	15	2
15-17-årige	Personer	20	19	17	19	18	21	11	17	19	15
	Forhold	46	27	19	25	30	30	14	23	25	26

7.35 Faxe Kommune

Kommunefigur 1. Udviklingen i antal mistanker og sigtelser mod børn og unge under 18 år fordelt efter aldersgruppe, 2006-2015.

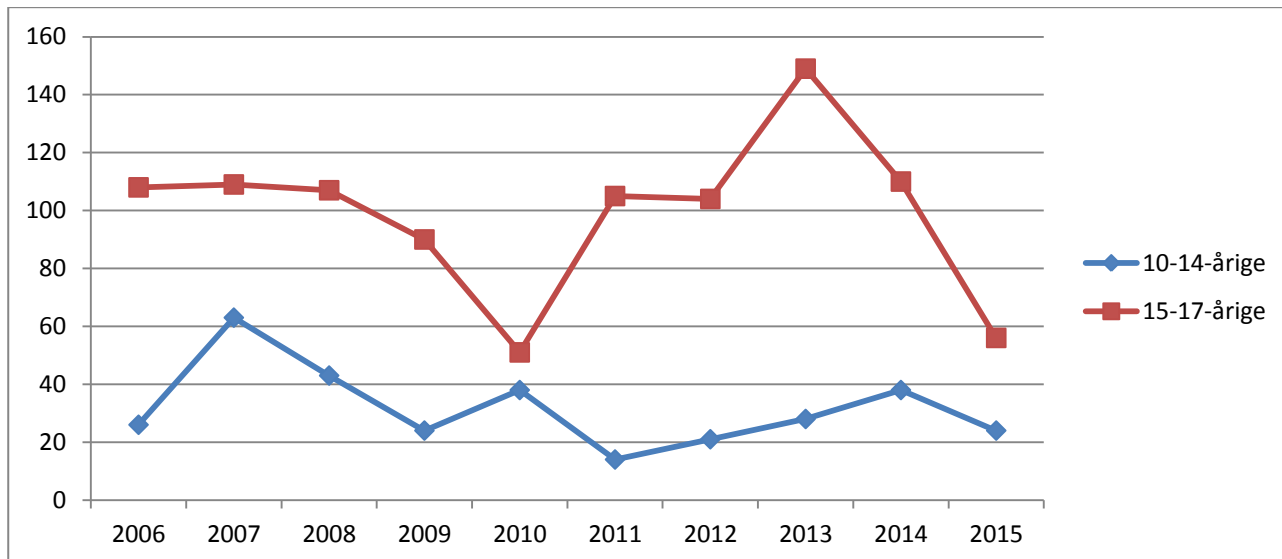

Kommunefigur 2. Udviklingen i antal mistanker og sigtelser mod børn og unge under 18 år pr. 1000 i aldersgruppen fordelt efter aldersgruppe, 2006-2015. Indeks 2006=100.

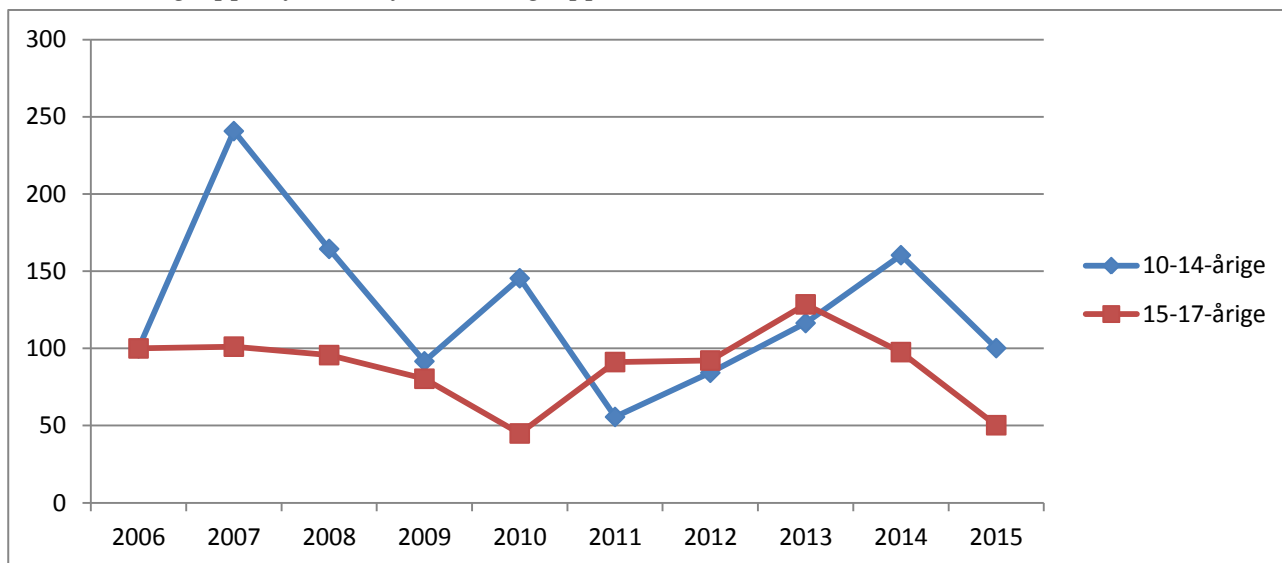

Kommunetabel 1. Antal mistænkte/sigtede personer og antal forhold fordelt efter aldersgruppe, 2006-2015.

		2006	2007	2008	2009	2010	2011	2012	2013	2014	2015
10-14-årige	Personer	17	32	28	19	26	13	10	16	29	13
	Forhold	26	63	43	24	38	14	21	28	38	24
15-17-årige	Personer	53	42	44	52	32	47	44	60	40	30
	Forhold	108	109	107	90	51	105	104	149	110	56

7.36 Guldborgsund Kommune

Kommunefigur 1. Udviklingen i antal mistanker og sigtelser mod børn og unge under 18 år fordelt efter aldersgruppe, 2006-2015.

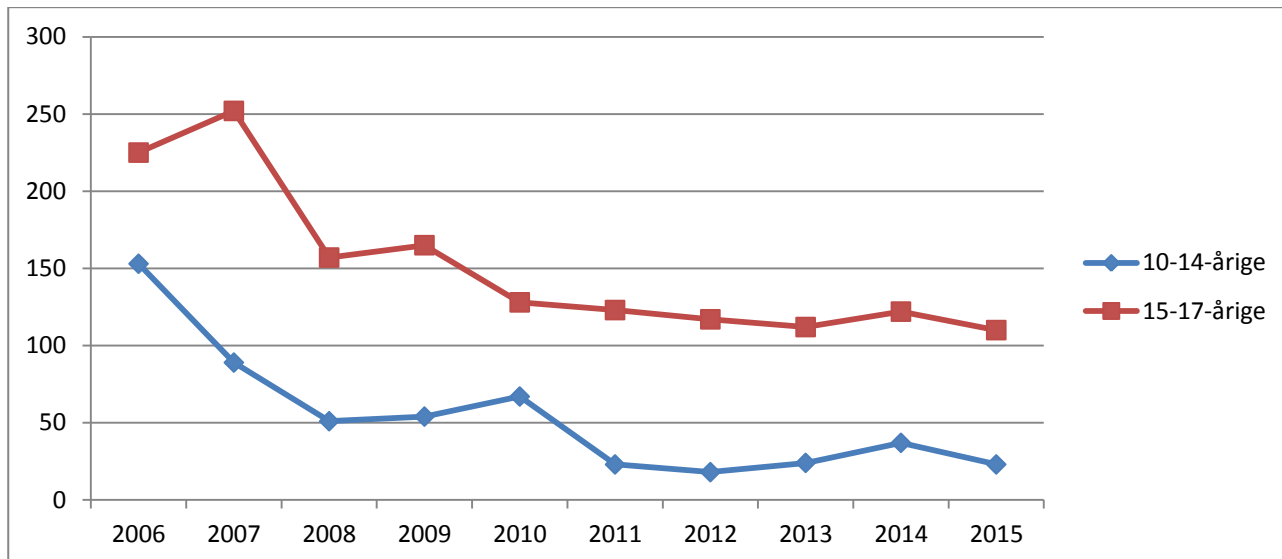

Kommunefigur 2. Udviklingen i antal mistanker og sigtelser mod børn og unge under 18 år pr. 1000 i aldersgruppen fordelt efter aldersgruppe, 2006-2015. Indeks 2006=100.

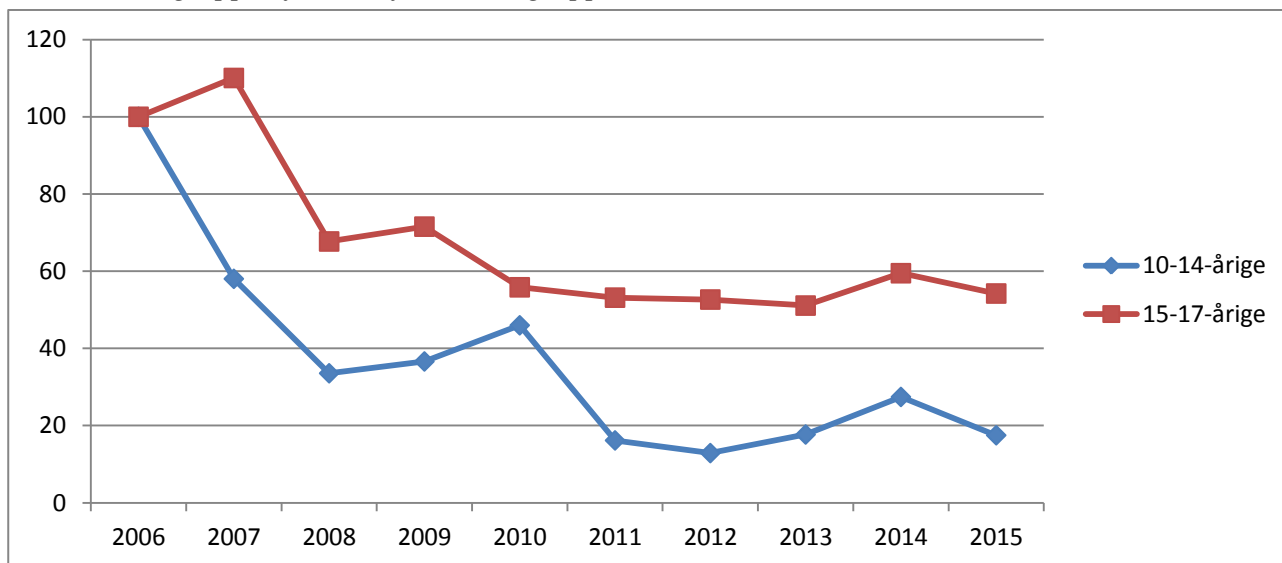

Kommunetabel 1. Antal mistænkte/sigtede personer og antal forhold fordelt efter aldersgruppe, 2006-2015.

		2006	2007	2008	2009	2010	2011	2012	2013	2014	2015
10-14-årige	Personer	53	42	30	31	31	19	11	16	30	18
	Forhold	153	89	51	54	67	23	18	24	37	23
15-17-årige	Personer	102	86	74	68	64	56	54	57	69	54
	Forhold	225	252	157	165	128	123	117	112	122	110

7.37 Holbæk Kommune

Kommunefigur 1. Udviklingen i antal mistanker og sigtelser mod børn og unge under 18 år fordelt efter aldersgruppe, 2006-2015.

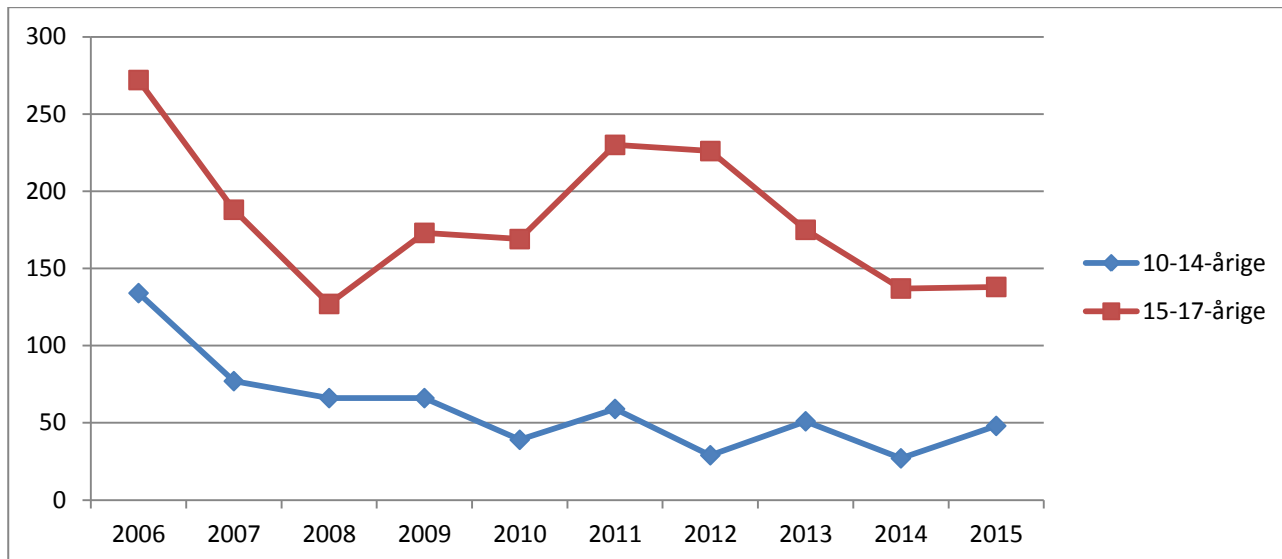

Kommunefigur 2. Udviklingen i antal mistanker og sigtelser mod børn og unge under 18 år pr. 1000 i aldersgruppen fordelt efter aldersgruppe, 2006-2015. Indeks 2006=100.

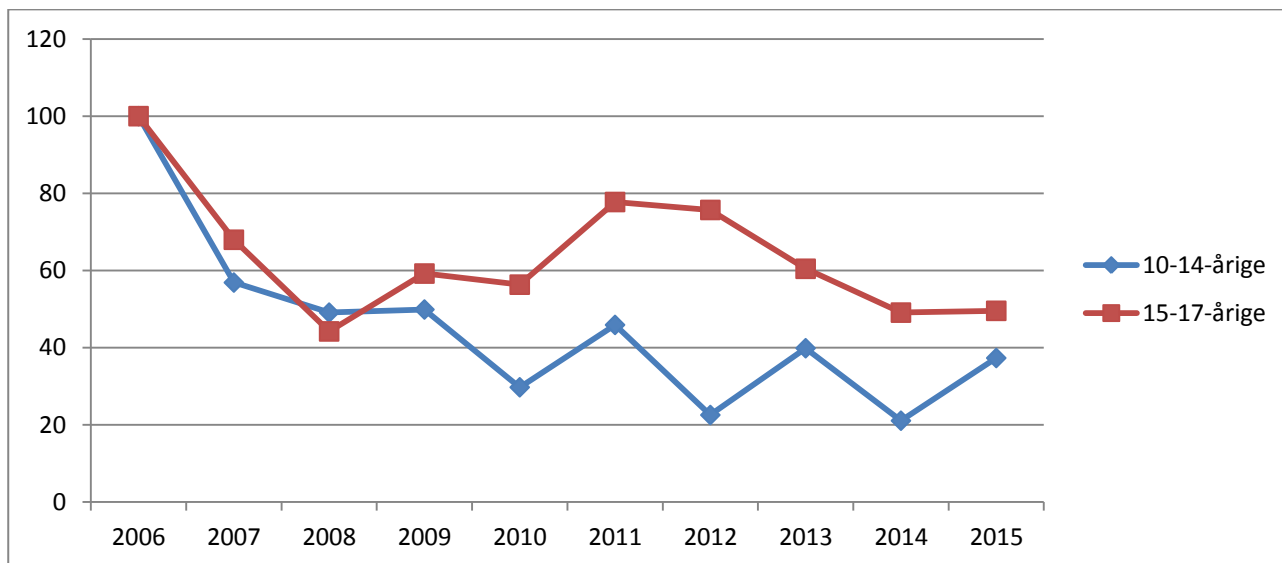

Kommunetabel 1. Antal mistænkte/sigtede personer og antal forhold fordelt efter aldersgruppe, 2006-2015.

		2006	2007	2008	2009	2010	2011	2012	2013	2014	2015
10-14-årige	Personer	74	47	48	40	24	32	19	30	20	23
	Forhold	134	77	66	66	39	59	29	51	27	48
15-17-årige	Personer	110	91	85	82	78	82	85	74	78	61
	Forhold	272	188	127	173	169	230	226	175	137	138

7.38 Kalundborg Kommune

Kommunefigur 1. Udviklingen i antal mistanker og sigtelser mod børn og unge under 18 år fordelt efter aldersgruppe, 2006-2015.

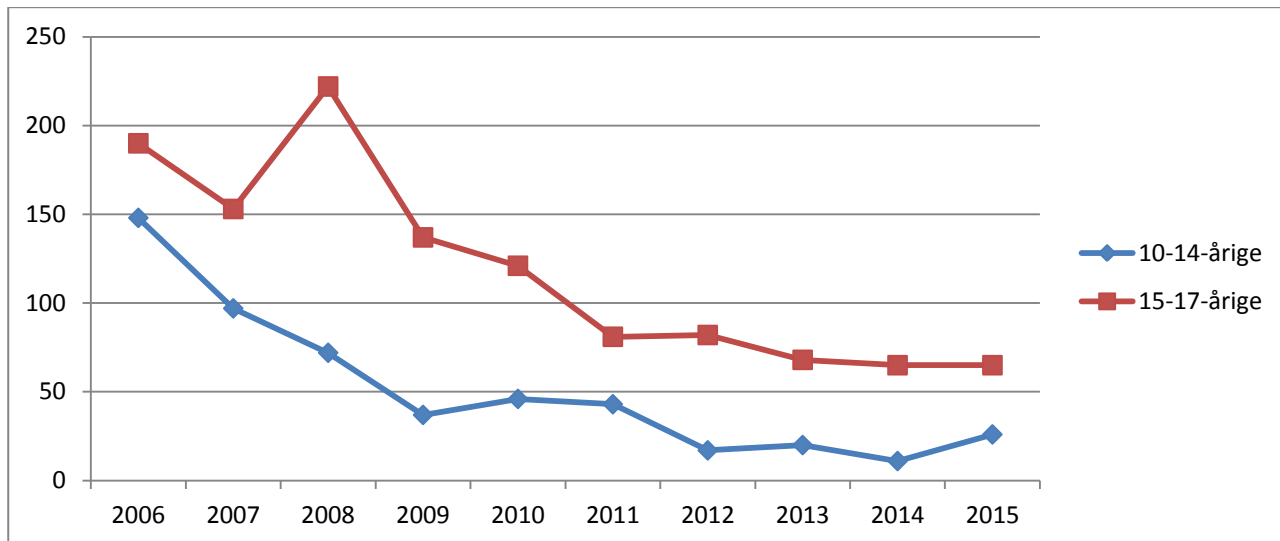

Kommunefigur 2. Udviklingen i antal mistanker og sigtelser mod børn og unge under 18 år pr. 1000 i aldersgruppen fordelt efter aldersgruppe, 2006-2015. Indeks 2006=100.

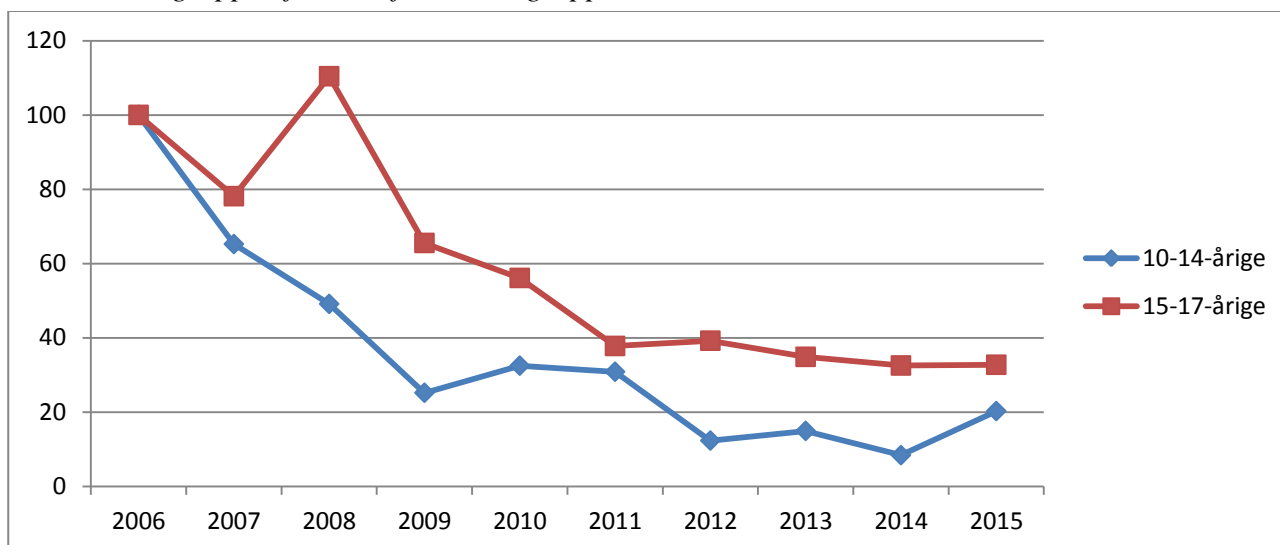

Kommunetabel 1. Antal mistænkte/sigtede personer og antal forhold fordelt efter aldersgruppe, 2006-2015.

		2006	2007	2008	2009	2010	2011	2012	2013	2014	2015
10-14-årige	Personer	54	64	43	30	30	27	15	14	8	22
	Forhold	148	97	72	37	46	43	17	20	11	26
15-17-årige	Personer	89	71	78	69	63	32	39	43	42	45
	Forhold	190	153	222	137	121	81	82	68	65	65

I tidligere versioner af denne rapport var der særligt mange forhold i 2013, som hang sammen med en enkelt bedragerisag. Disse er frasorteret i denne udgave, jf. de indledende bemærkninger og bilag 1.

7.39 Lolland Kommune

Kommunefigur 1. Udviklingen i antal mistanker og sigtelser mod børn og unge under 18 år fordelt efter aldersgruppe, 2006-2015.

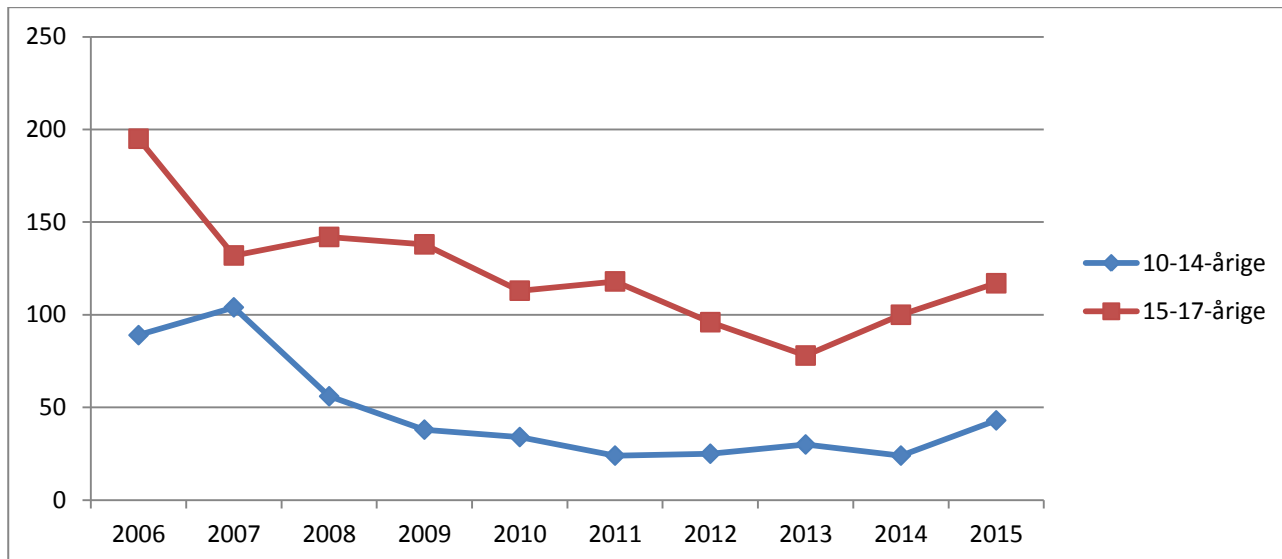

Kommunefigur 2. Udviklingen i antal mistanker og sigtelser mod børn og unge under 18 år pr. 1000 i aldersgruppen fordelt efter aldersgruppe, 2006-2015. Indeks 2006=100.

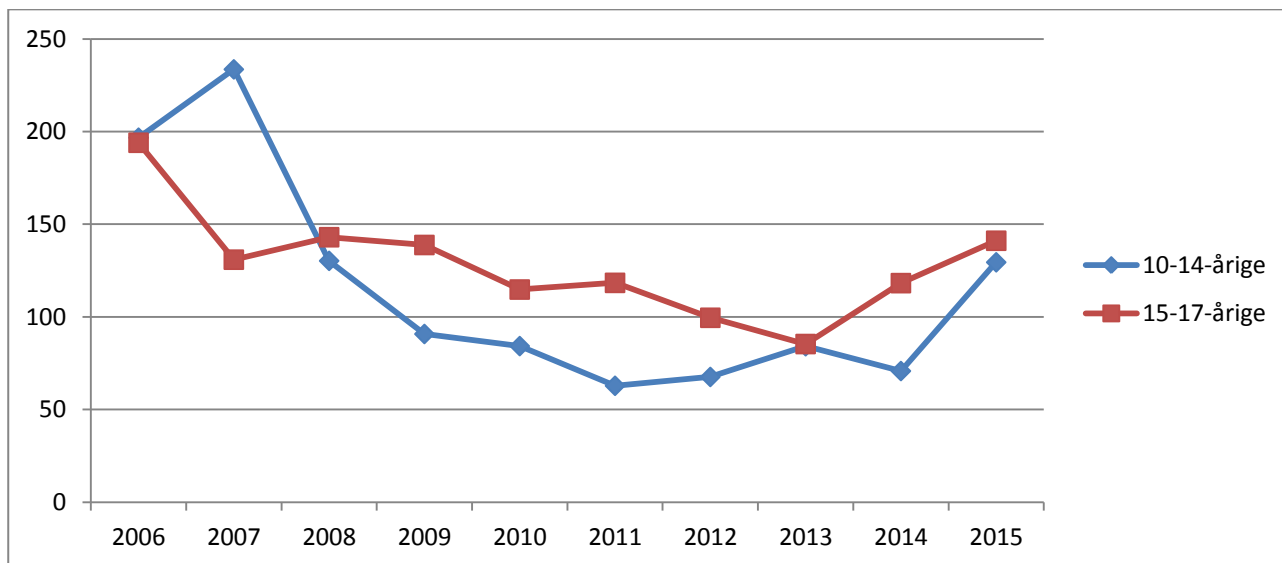

Kommunetabel 1. Antal mistænkte/sigtede personer og antal forhold fordelt efter aldersgruppe, 2006-2015.

		2006	2007	2008	2009	2010	2011	2012	2013	2014	2015
10-14-årige	Personer	67	71	32	26	27	17	23	20	20	21
	Forhold	89	104	56	38	34	24	25	30	24	43
15-17-årige	Personer	75	75	74	56	59	49	53	42	57	52
	Forhold	195	132	142	138	113	118	96	78	100	117

7.40 Næstved Kommune

Kommunefigur 1. Udviklingen i antal mistanker og sigtelser mod børn og unge under 18 år fordelt efter aldersgruppe, 2006-2015.

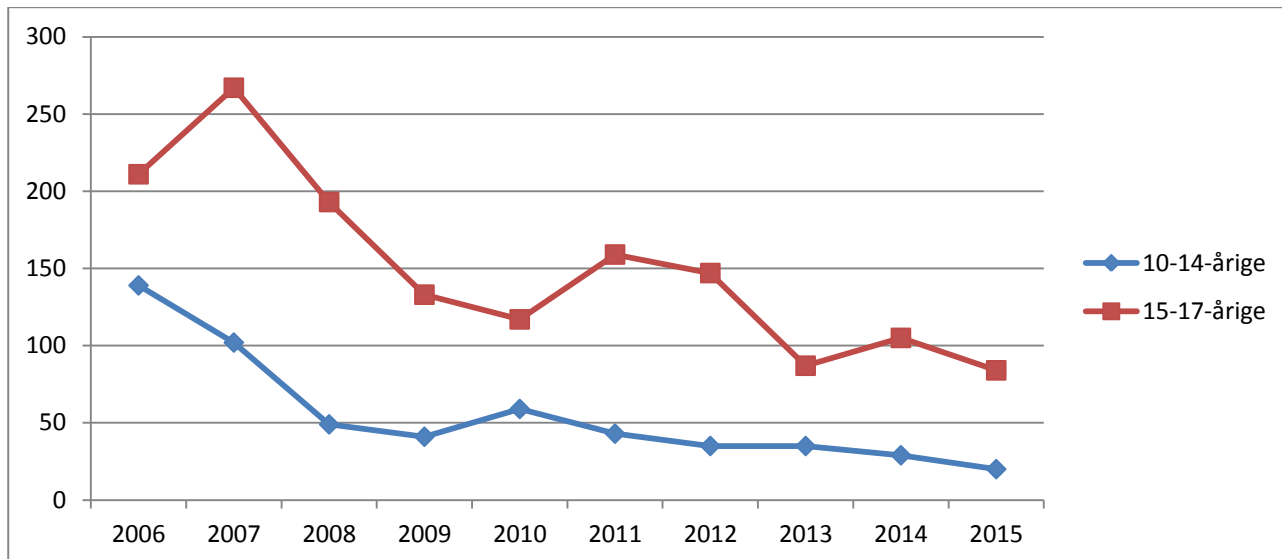

Kommunefigur 2. Udviklingen i antal mistanker og sigtelser mod børn og unge under 18 år pr. 1000 i aldersgruppen fordelt efter aldersgruppe, 2006-2015. Indeks 2006=100.

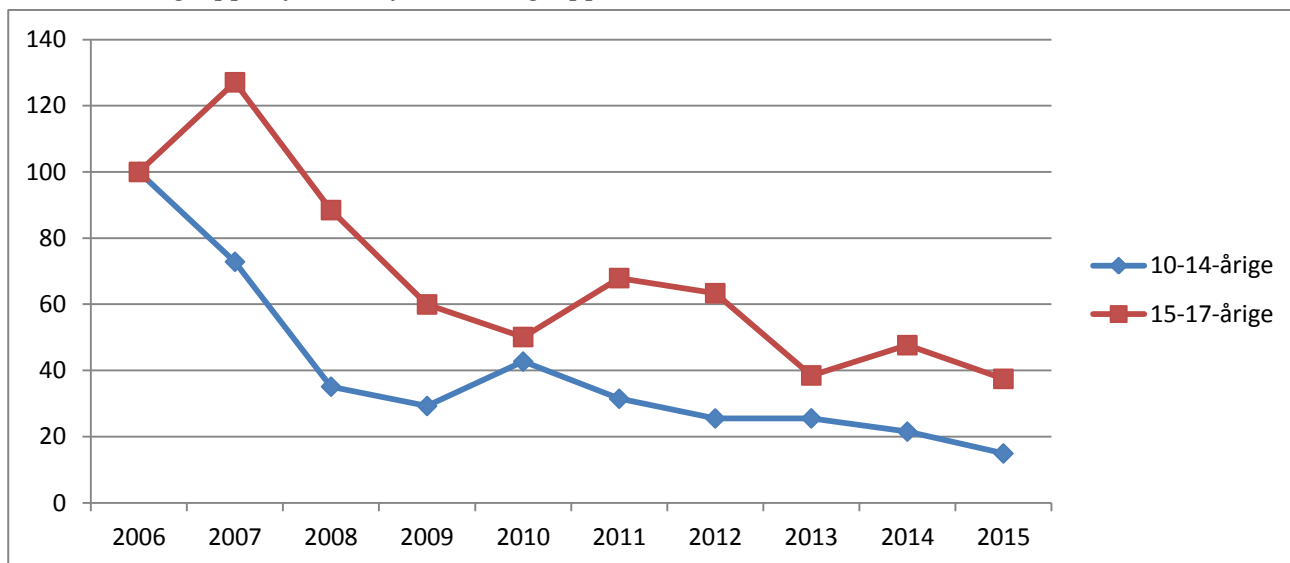

Kommunetabel 1. Antal mistænkte/sigtede personer og antal forhold fordelt efter aldersgruppe, 2006-2015.

		2006	2007	2008	2009	2010	2011	2012	2013	2014	2015
10-14-årige	Personer	71	67	34	29	43	36	25	17	23	17
	Forhold	139	102	49	41	59	43	35	35	29	20
15-17-årige	Personer	125	115	86	72	62	74	73	51	82	53
	Forhold	211	267	193	133	117	159	147	87	105	84

7.41 Odsherred Kommune

Kommunefigur 1. Udviklingen i antal mistanker og sigtelser mod børn og unge under 18 år fordelt efter aldersgruppe, 2006-2015.

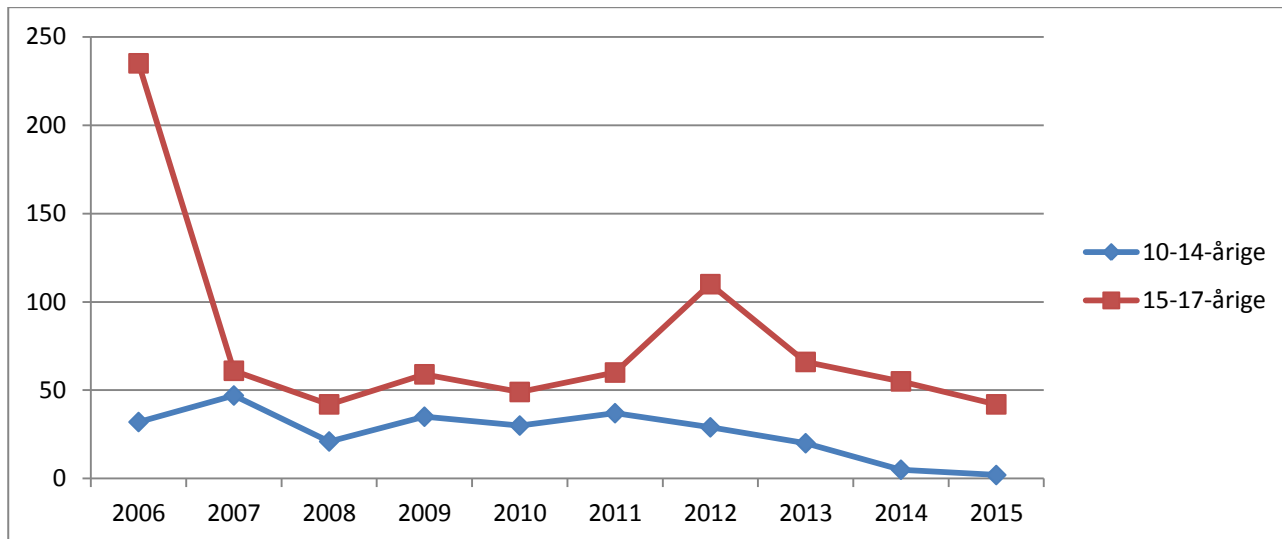

Kommunefigur 2. Udviklingen i antal mistanker og sigtelser mod børn og unge under 18 år pr. 1000 i aldersgruppen fordelt efter aldersgruppe, 2006-2015. Indeks 2006=100.

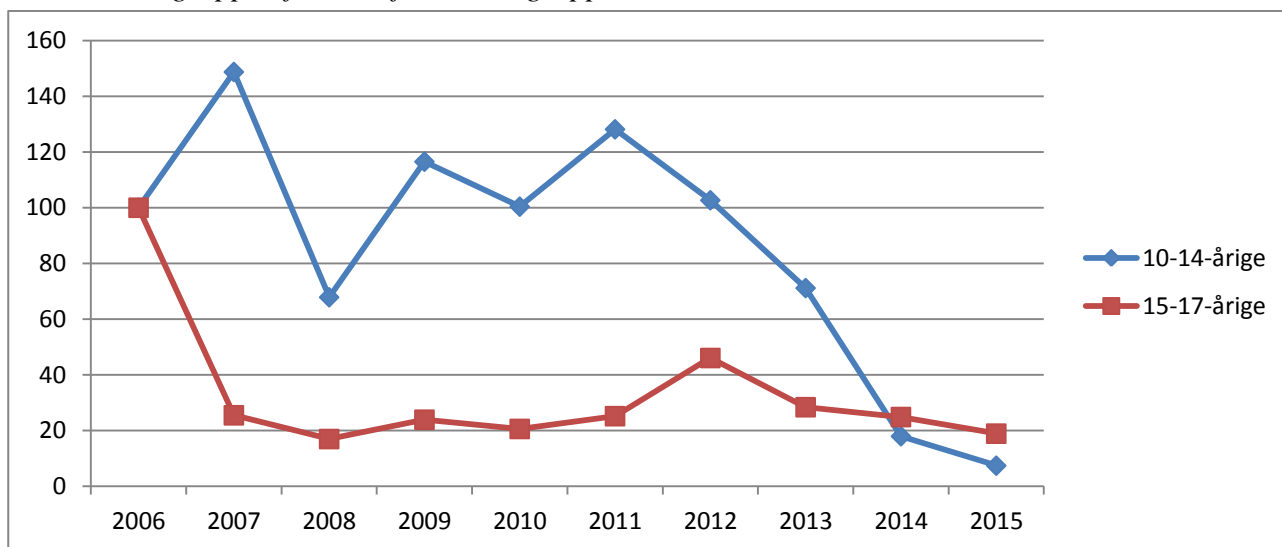

Kommunetabel 1. Antal mistænkte/sigtede personer og antal forhold fordelt efter aldersgruppe, 2006-2015.

		2006	2007	2008	2009	2010	2011	2012	2013	2014	2015
10-14-årige	Personer	25	17	18	16	20	19	16	17	5	2
	Forhold	32	47	21	35	30	37	29	20	5	2
15-17-årige	Personer	45	35	27	24	26	27	48	34	26	18
	Forhold	235	61	42	59	49	60	110	66	55	42

Der var i 2006 usædvanligt mange forhold for de 15-17-årige, hvilket påvirker beregningen af indekstallene. 144 af de 235 forhold i dette år er fordelt på tre personer (primært brugstyverier, indbrud og andre tyverier).

7.42 Ringsted Kommune

Kommunefigur 1. Udviklingen i antal mistanker og sigtelser mod børn og unge under 18 år fordelt efter aldersgruppe, 2006-2015.

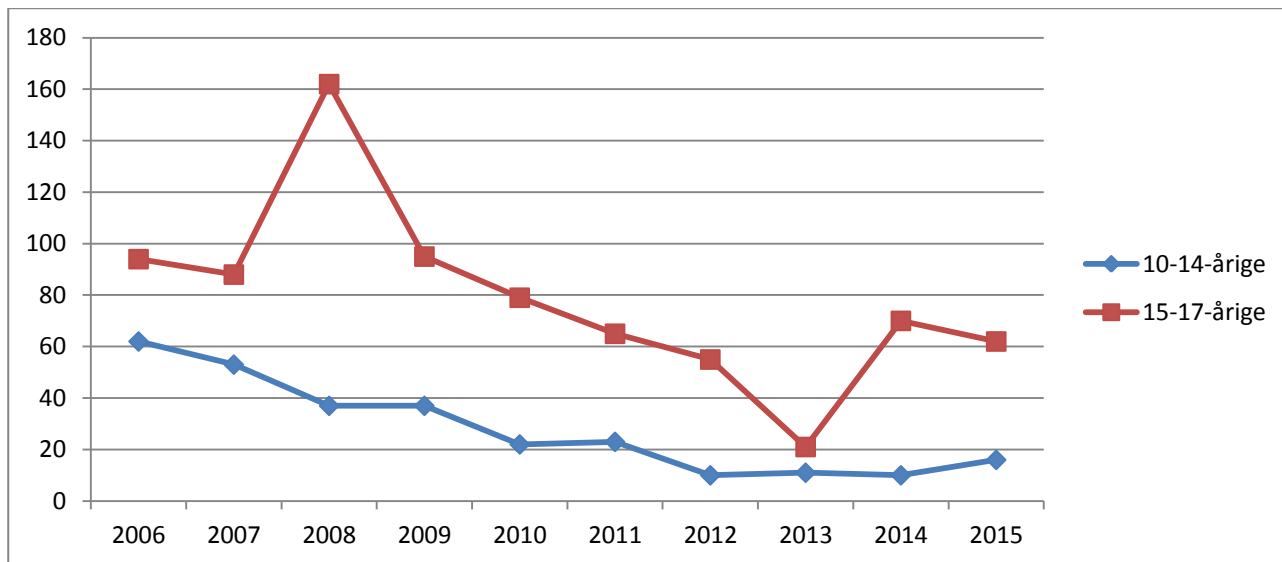

Kommunefigur 2. Udviklingen i antal mistanker og sigtelser mod børn og unge under 18 år pr. 1000 i aldersgruppen fordelt efter aldersgruppe, 2006-2015. Indeks 2006=100.

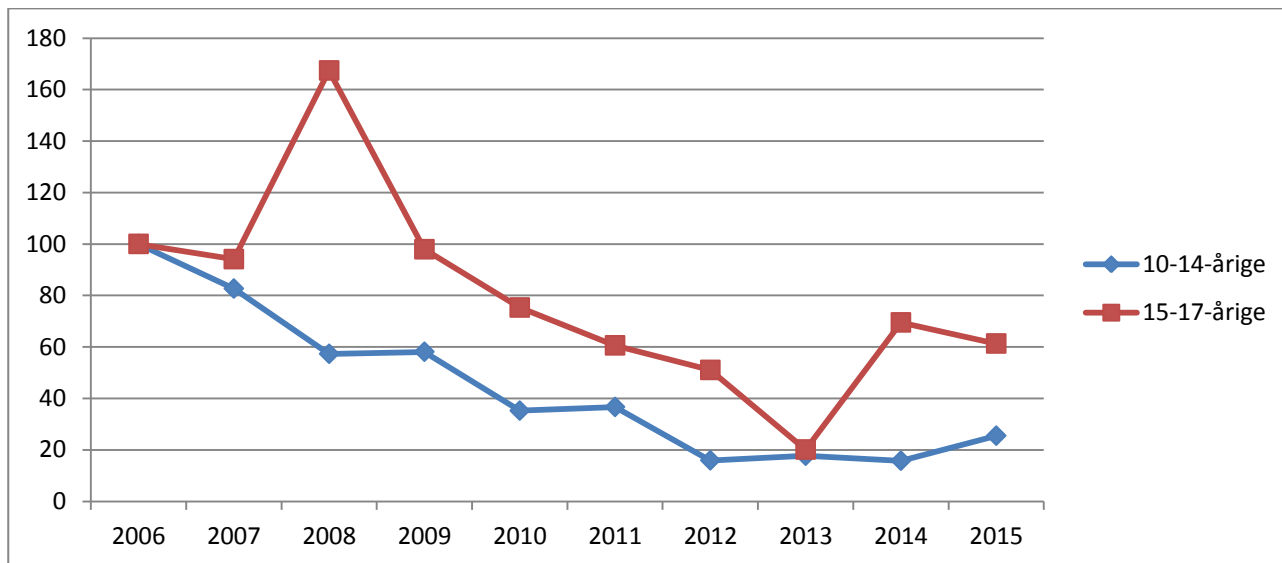

Kommunetabel 1. Antal mistænkte/sigtede personer og antal forhold fordelt efter aldersgruppe, 2006-2015.

		2006	2007	2008	2009	2010	2011	2012	2013	2014	2015
10-14-årige	Personer	36	33	30	26	16	14	10	8	6	12
	Forhold	62	53	37	37	22	23	10	11	10	16
15-17-årige	Personer	43	45	49	40	40	33	28	18	33	28
	Forhold	94	88	162	95	79	65	55	21	70	62

53 af de 162 forhold vedrørende 15-17-årige i 2008 angår samme person (primært simple tyverier).

7.43 Slagelse Kommune

Kommunefigur 1. Udviklingen i antal mistanker og sigtelser mod børn og unge under 18 år fordelt efter aldersgruppe, 2006-2015.

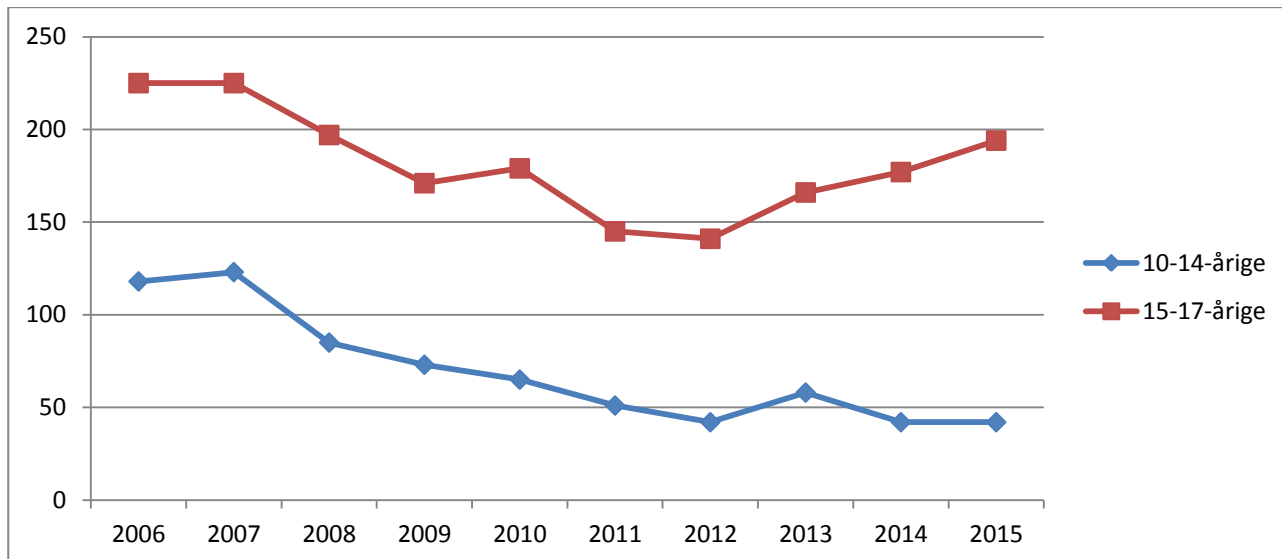

Kommunefigur 2. Udviklingen i antal mistanker og sigtelser mod børn og unge under 18 år pr. 1000 i aldersgruppen fordelt efter aldersgruppe, 2006-2015. Indeks 2006=100.

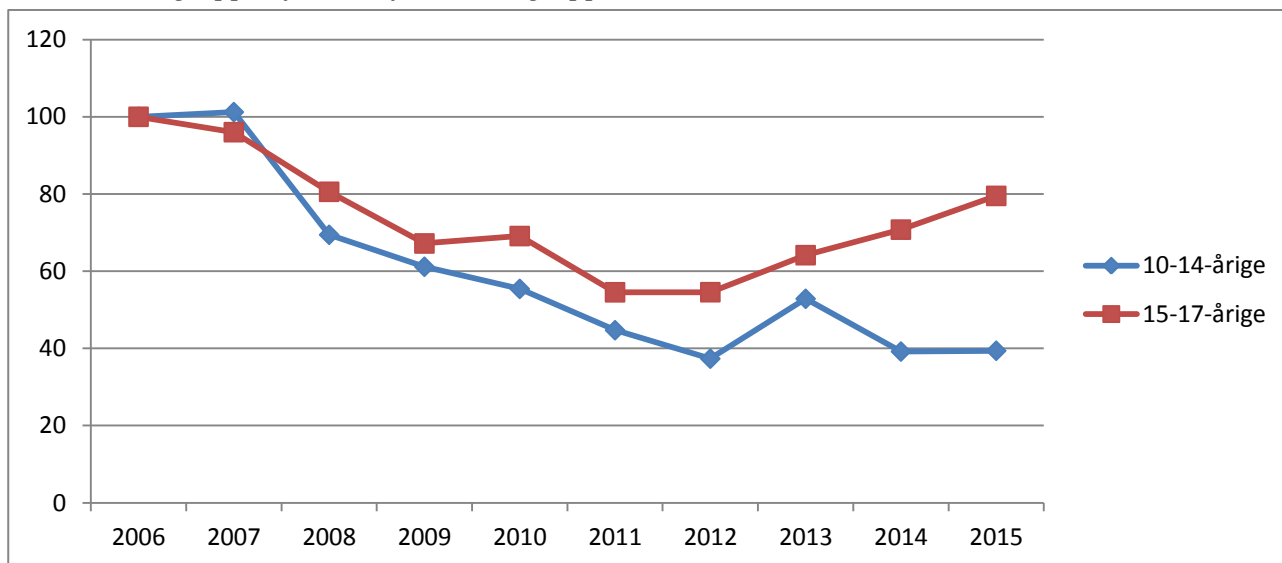

Kommunetabel 1. Antal mistænkte/sigtede personer og antal forhold fordelt efter aldersgruppe, 2006-2015.

		2006	2007	2008	2009	2010	2011	2012	2013	2014	2015
10-14-årige	Personer	85	79	58	40	49	27	24	34	22	34
	Forhold	118	123	85	73	65	51	42	58	42	42
15-17-årige	Personer	106	116	102	96	85	67	65	65	90	50
	Forhold	225	225	197	171	179	145	141	166	177	194

7.44 Sorø Kommune

Kommunefigur 1. Udviklingen i antal mistanker og sigtelser mod børn og unge under 18 år fordelt efter aldersgruppe, 2006-2015.

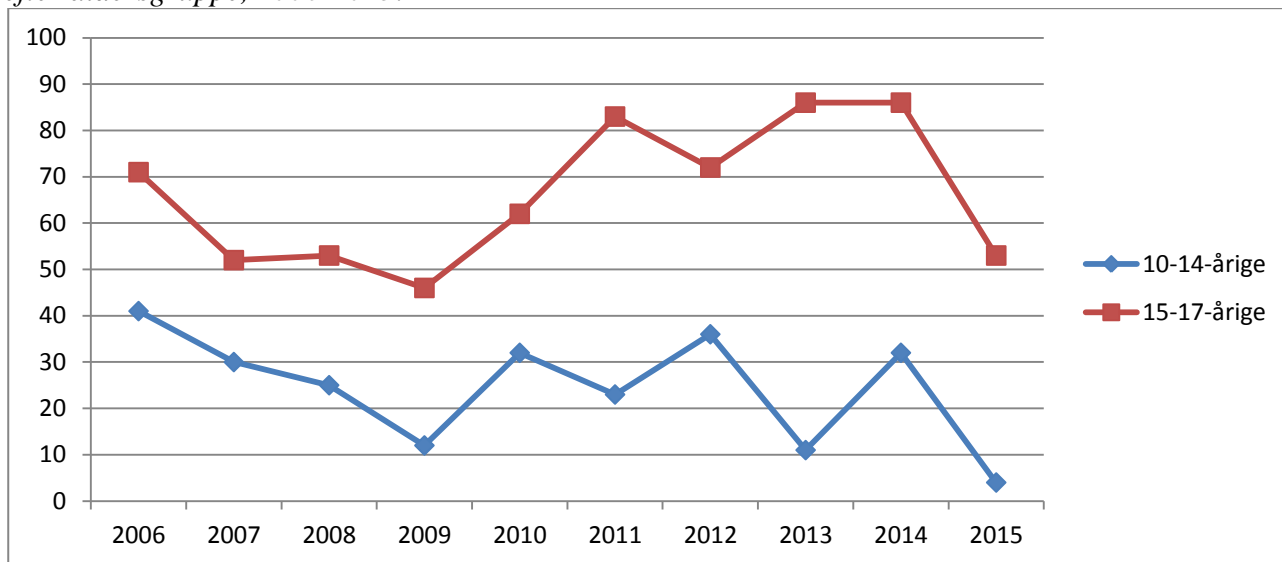

Kommunefigur 2. Udviklingen i antal mistanker og sigtelser mod børn og unge under 18 år pr. 1000 i aldersgruppen fordelt efter aldersgruppe, 2006-2015. Indeks 2006=100.

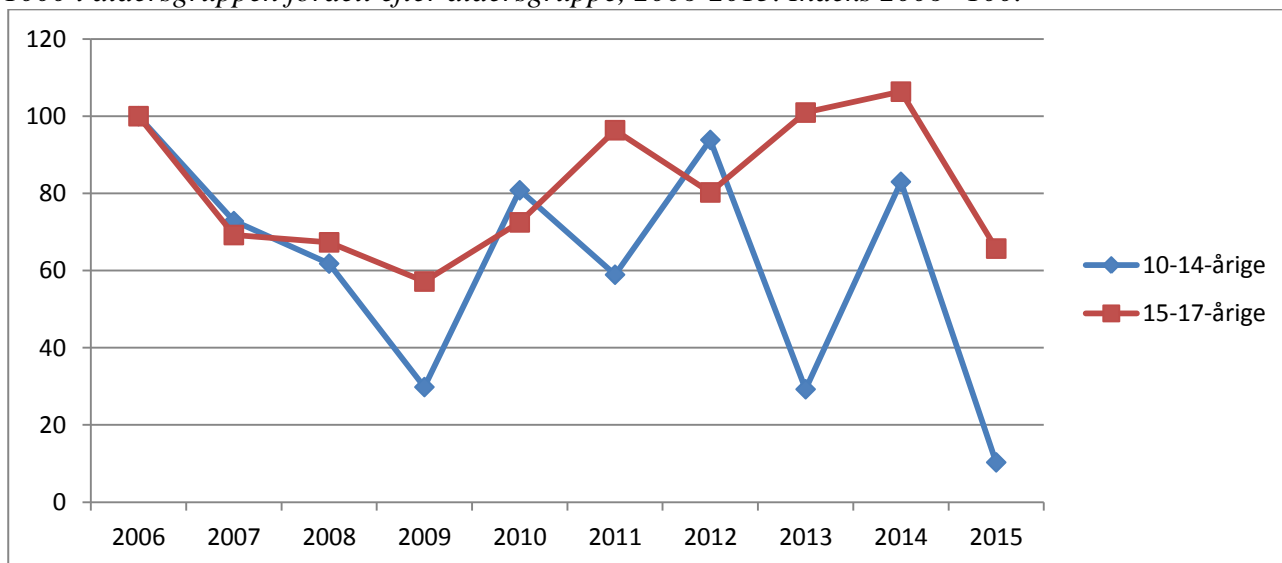

Kommunetabel 1. Antal mistænkte/sigtede personer og antal forhold fordelt efter aldersgruppe, 2006-2015.

		2006	2007	2008	2009	2010	2011	2012	2013	2014	2015
10-14-årige	Personer	21	22	21	12	28	18	15	11	18	4
	Forhold	41	30	25	12	32	23	36	11	32	4
15-17-årige	Personer	38	27	31	31	38	37	25	37	41	29
	Forhold	71	52	53	46	62	83	72	86	86	53

7.45 Stevns Kommune

Kommunefigur 1. Udviklingen i antal mistanker og sigtelser mod børn og unge under 18 år fordelt efter aldersgruppe, 2006-2015.

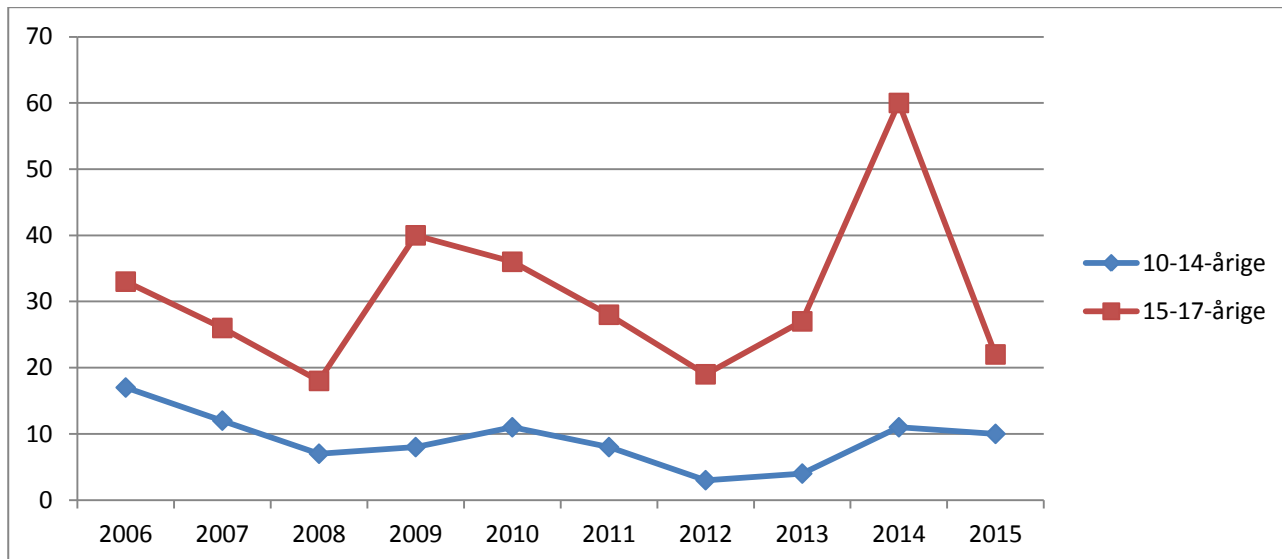

Kommunefigur 2. Udviklingen i antal mistanker og sigtelser mod børn og unge under 18 år pr. 1000 i aldersgruppen fordelt efter aldersgruppe, 2006-2015. Indeks 2006=100.

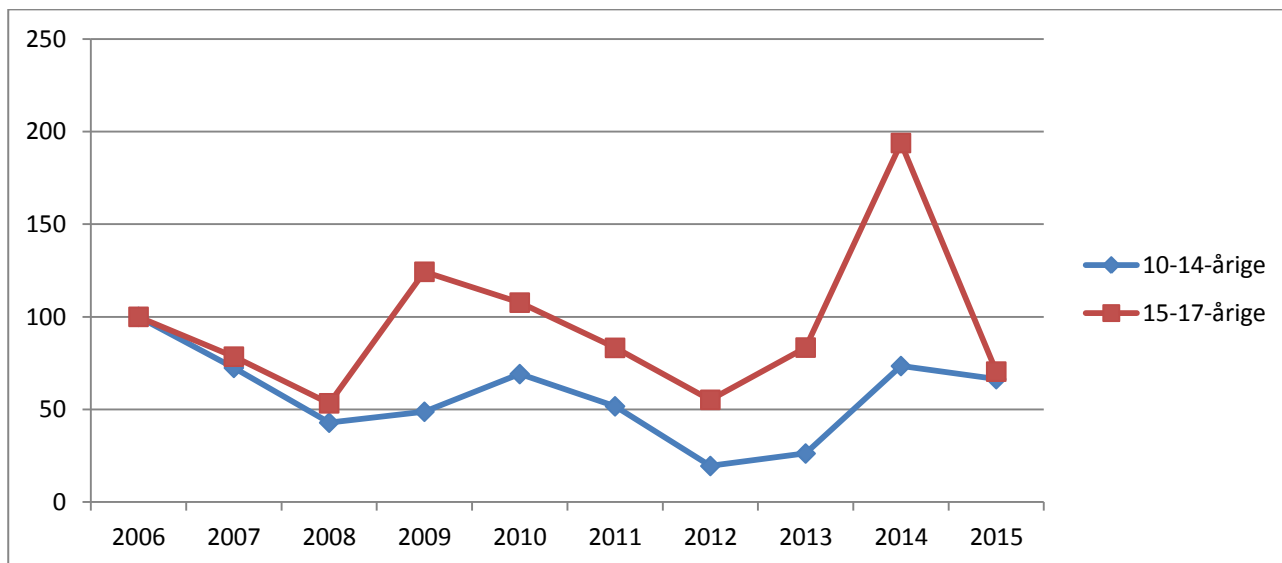

Kommunetabel 1. Antal mistænkte/sigtede personer og antal forhold fordelt efter aldersgruppe, 2006-2015.

		2006	2007	2008	2009	2010	2011	2012	2013	2014	2015
10-14-årige	Personer	15	8	4	8	6	5	3	4	8	10
	Forhold	17	12	7	8	11	8	3	4	11	10
15-17-årige	Personer	18	16	10	17	20	18	13	12	20	9
	Forhold	33	26	18	40	36	28	19	27	60	22

7.46 Vordingborg Kommune

Kommunefigur 1. Udviklingen i antal mistanker og sigtelser mod børn og unge under 18 år fordelt efter aldersgruppe, 2006-2015.

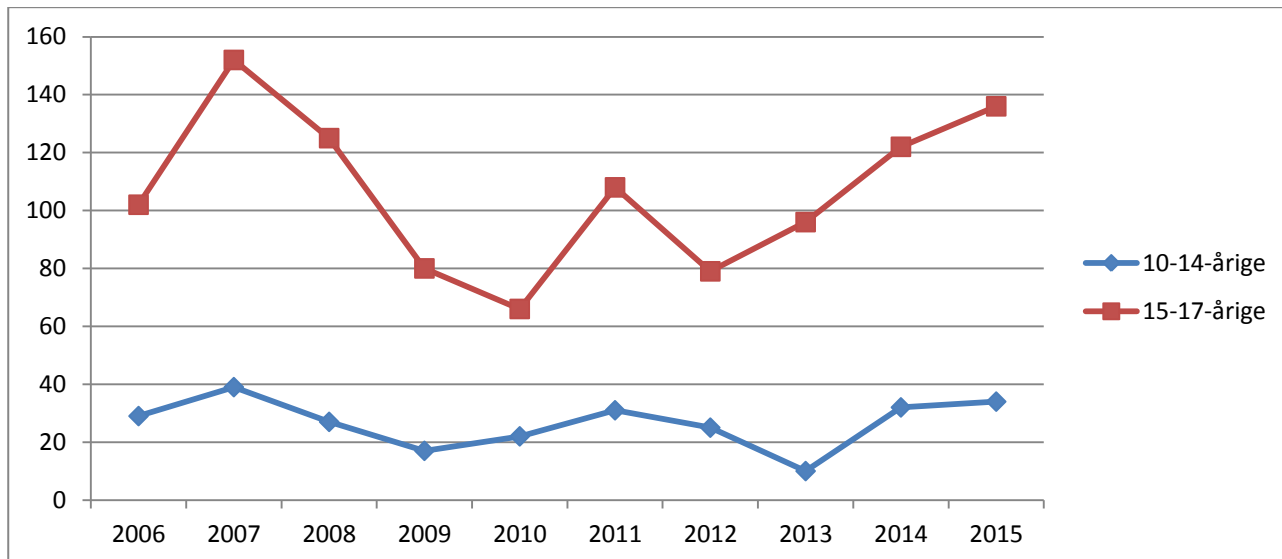

Kommunefigur 2. Udviklingen i antal mistanker og sigtelser mod børn og unge under 18 år pr. 1000 i aldersgruppen fordelt efter aldersgruppe, 2006-2015. Indeks 2006=100.

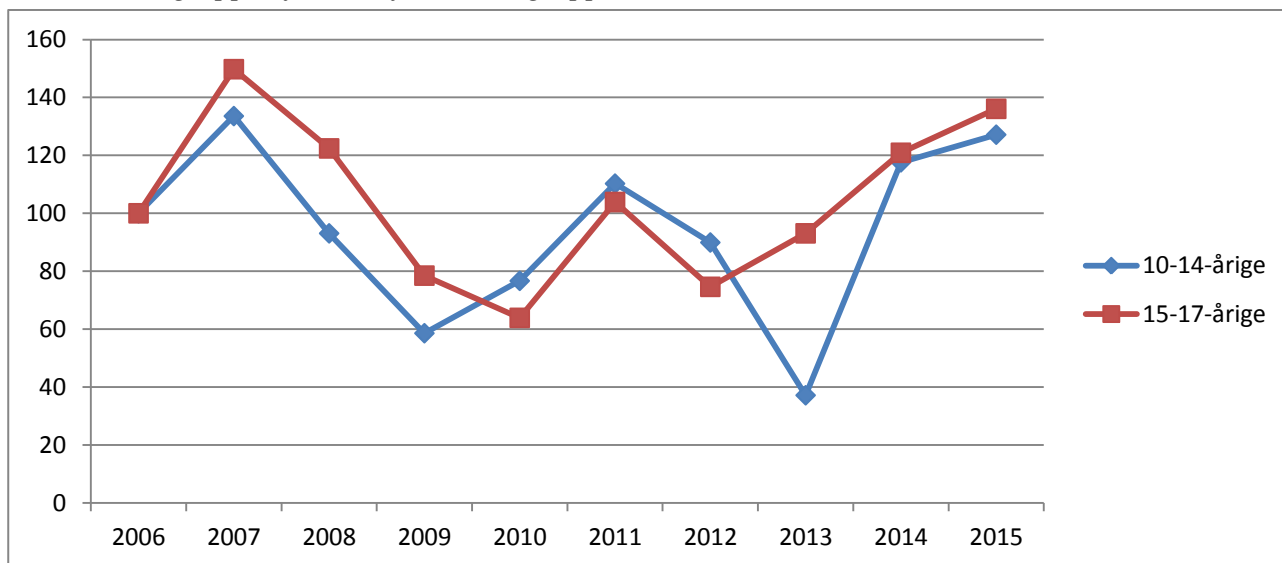

Kommunetabel 1. Antal mistænkte/sigtede personer og antal forhold fordelt efter aldersgruppe, 2006-2015.

		2006	2007	2008	2009	2010	2011	2012	2013	2014	2015
10-14-årige	Personer	14	18	17	15	14	14	13	7	21	17
	Forhold	29	39	27	17	22	31	25	10	32	34
15-17-årige	Personer	59	71	55	52	45	37	37	43	46	48
	Forhold	102	152	125	80	66	108	79	96	122	136

7.47 Assens Kommune

Kommunefigur 1. Udviklingen i antal mistanker og sigtelser mod børn og unge under 18 år fordelt efter aldersgruppe, 2006-2015.

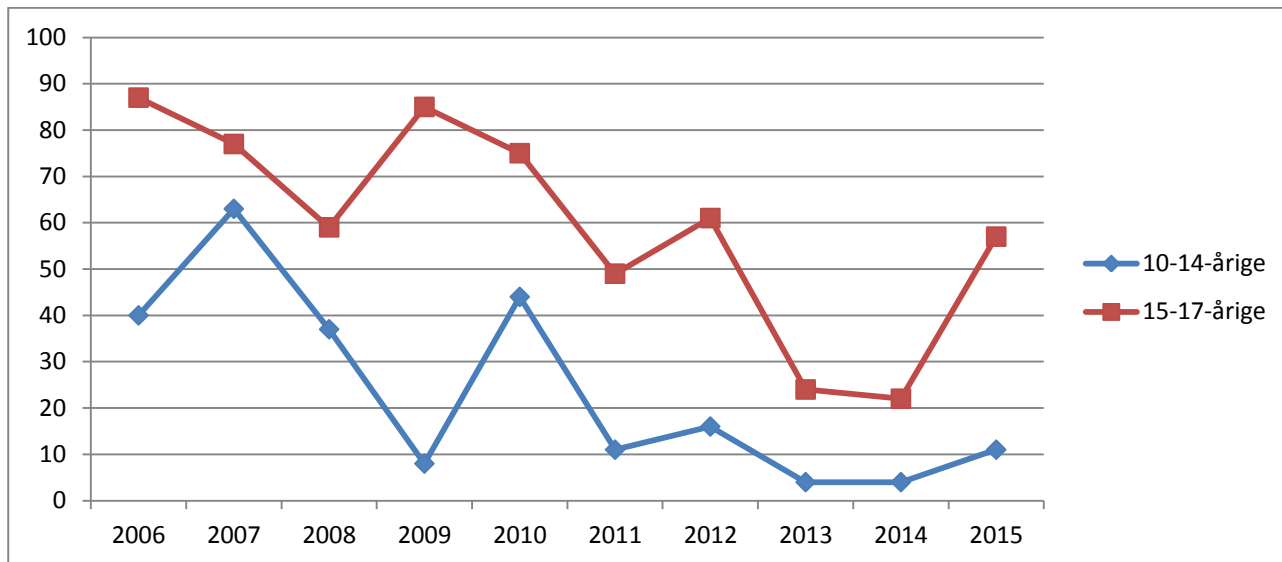

Kommunefigur 2. Udviklingen i antal mistanker og sigtelser mod børn og unge under 18 år pr. 1000 i aldersgruppen fordelt efter aldersgruppe, 2006-2015. Indeks 2006=100.

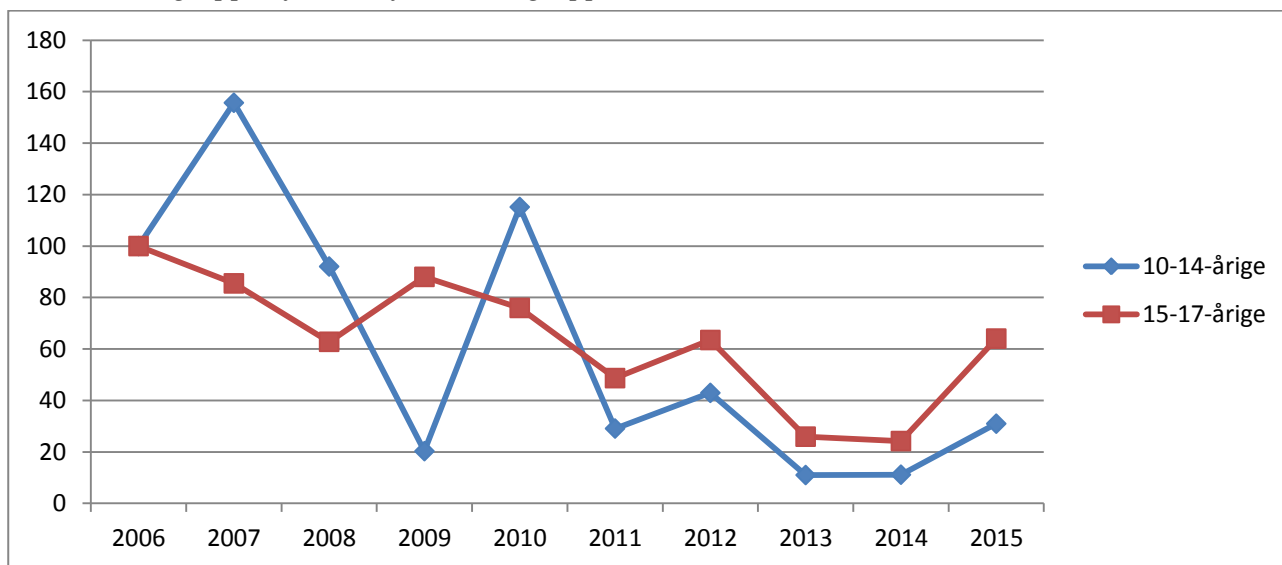

Kommunetabel 1. Antal mistænkte/sigtede personer og antal forhold fordelt efter aldersgruppe, 2006-2015.

		2006	2007	2008	2009	2010	2011	2012	2013	2014	2015
10-14-årige	Personer	32	39	23	7	14	6	12	3	3	11
	Forhold	40	63	37	8	44	11	16	4	4	11
15-17-årige	Personer	53	43	42	33	39	32	23	19	10	27
	Forhold	87	77	59	85	75	49	61	24	22	57

7.48 Faaborg-Midtfyn Kommune

Kommunefigur 1. Udviklingen i antal mistanker og sigtelser mod børn og unge under 18 år fordelt efter aldersgruppe, 2006-2015.

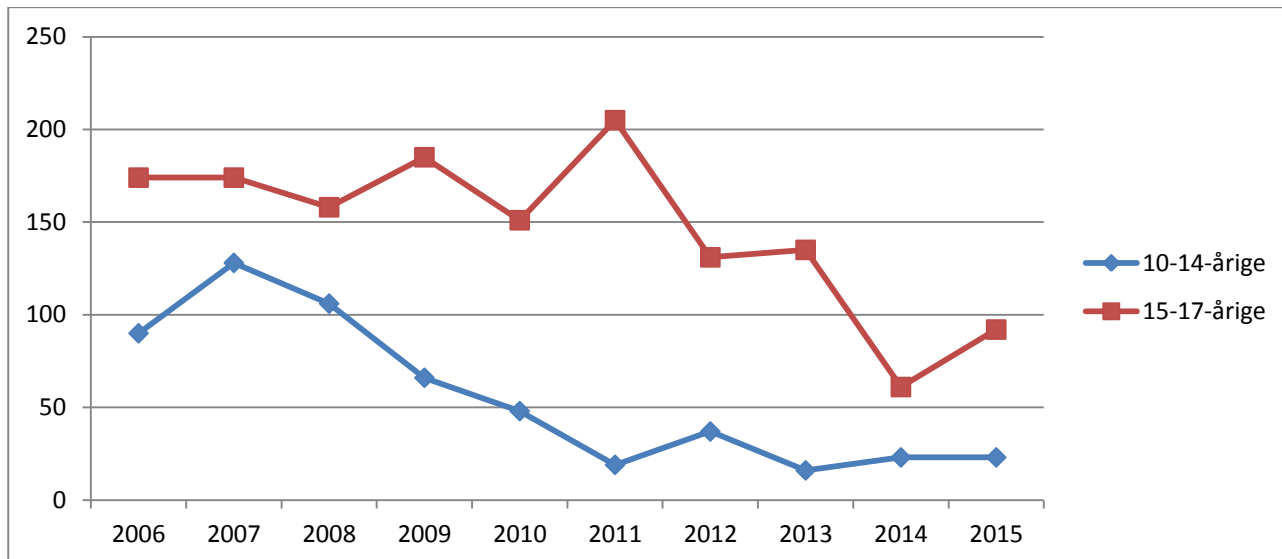

Kommunefigur 2. Udviklingen i antal mistanker og sigtelser mod børn og unge under 18 år pr. 1000 i aldersgruppen fordelt efter aldersgruppe, 2006-2015. Indeks 2006=100.

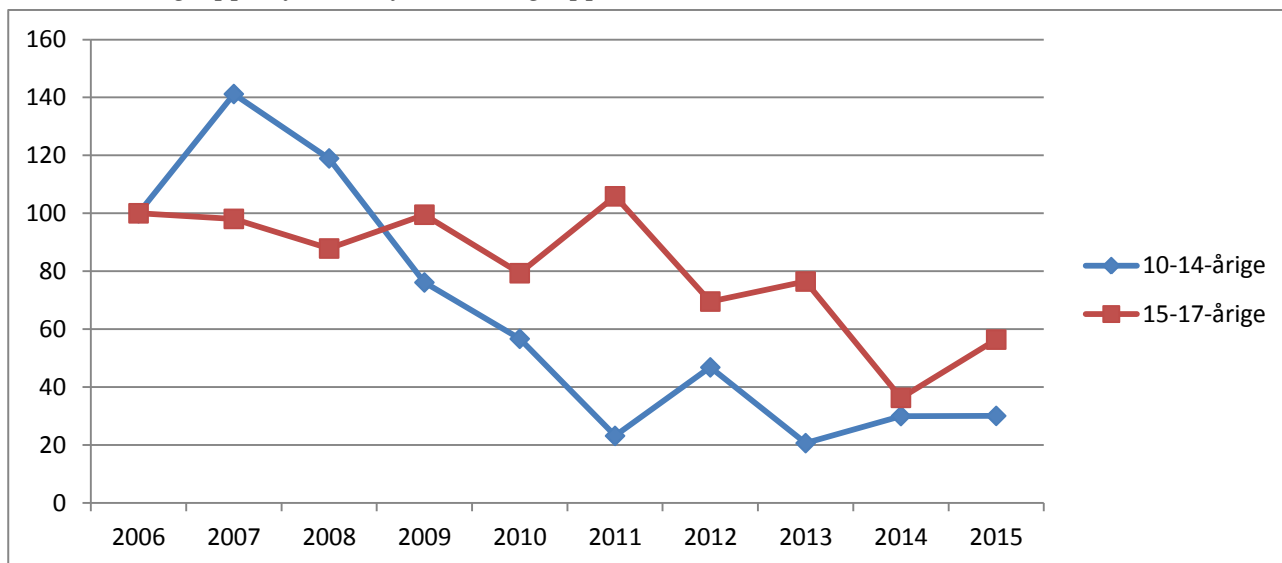

Kommunetabel 1. Antal mistænkte/sigtede personer og antal forhold fordelt efter aldersgruppe, 2006-2015.

		2006	2007	2008	2009	2010	2011	2012	2013	2014	2015
10-14-årige	Personer	33	59	35	31	29	17	13	8	9	9
	Forhold	90	128	106	66	48	19	37	16	23	23
15-17-årige	Personer	75	74	80	70	58	58	41	48	36	31
	Forhold	174	174	158	185	151	205	131	135	61	92

7.49 Kerteminde Kommune

Kommunefigur 1. Udviklingen i antal mistanker og sigtelser mod børn og unge under 18 år fordelt efter aldersgruppe, 2006-2015.

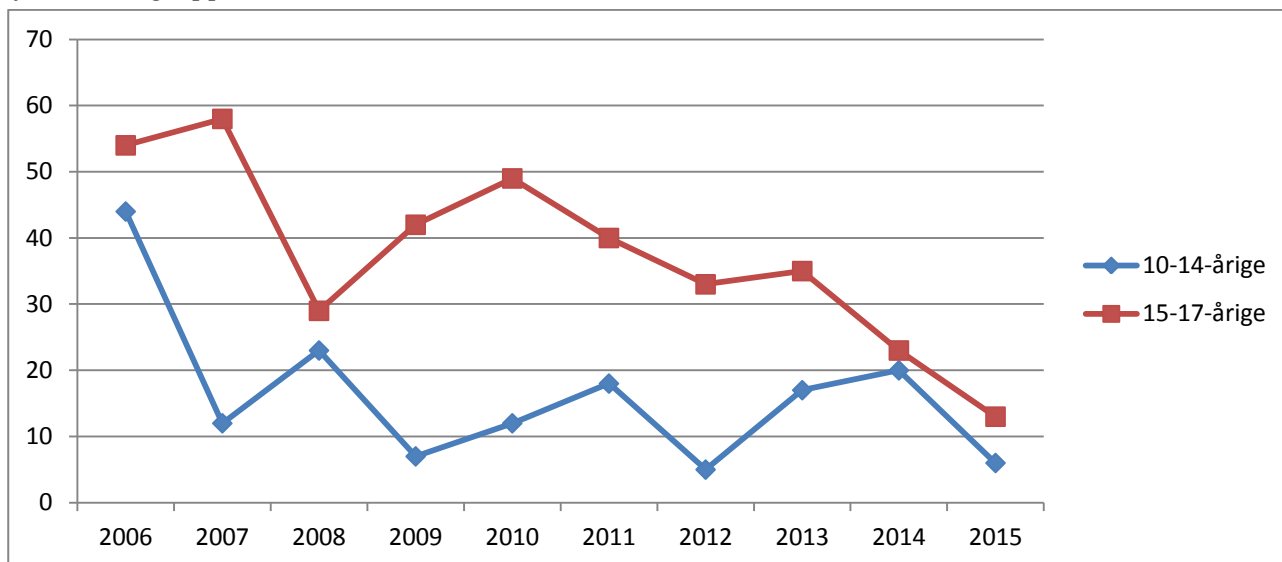

Kommunefigur 2. Udviklingen i antal mistanker og sigtelser mod børn og unge under 18 år pr. 1000 i aldersgruppen fordelt efter aldersgruppe, 2006-2015. Indeks 2006=100.

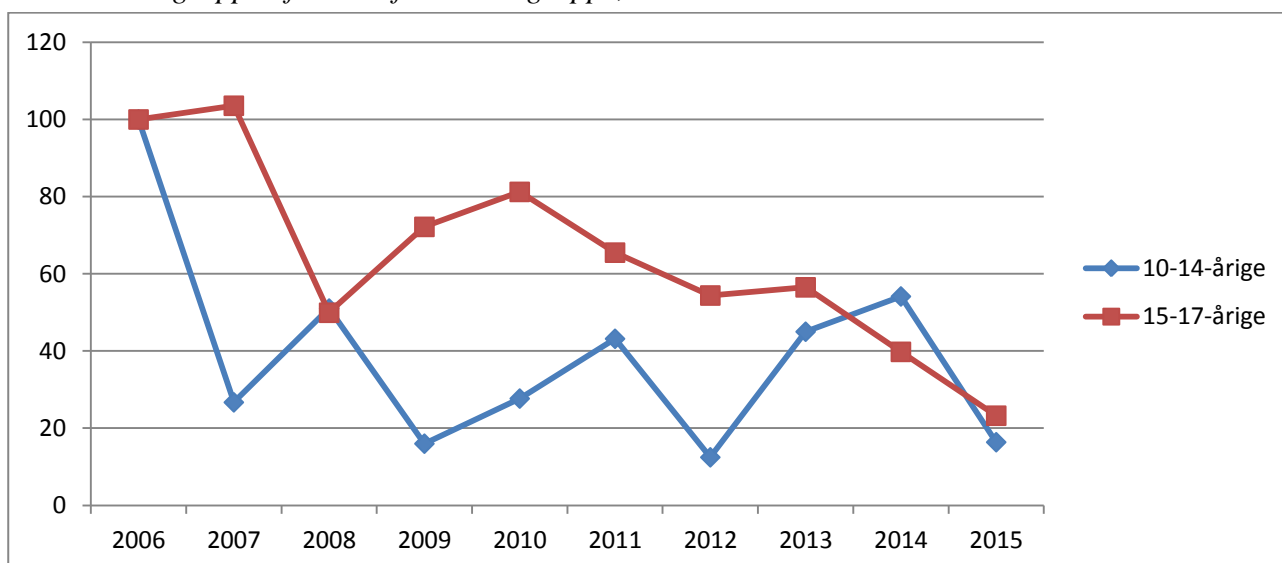

Kommunetabel 1. Antal mistænkte/sigtede personer og antal forhold fordelt efter aldersgruppe, 2006-2015.

		2006	2007	2008	2009	2010	2011	2012	2013	2014	2015
10-14-årige	Personer	16	12	14	6	10	10	5	10	6	6
	Forhold	44	12	23	7	12	18	5	17	20	6
15-17-årige	Personer	22	27	13	26	26	22	25	20	12	7
	Forhold	54	58	29	42	49	40	33	35	23	13

7.50 Langeland Kommune

Kommunefigur 1. Udviklingen i antal mistanker og sigtelser mod børn og unge under 18 år fordelt efter aldersgruppe, 2006-2015.

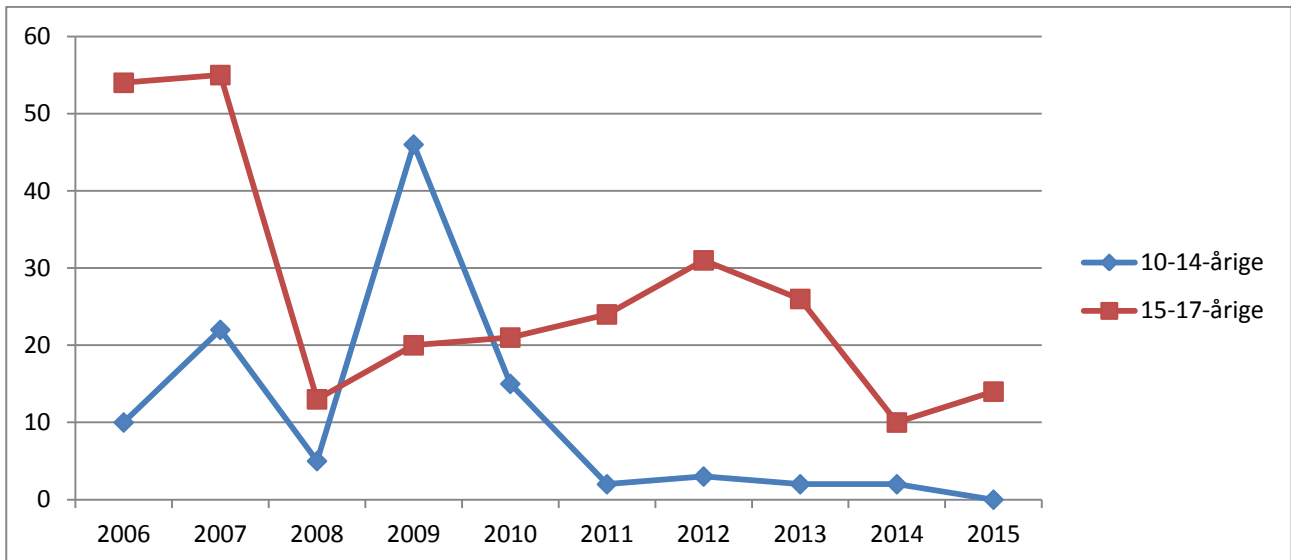

Kommunefigur 2. Udviklingen i antal mistanker og sigtelser mod børn og unge under 18 år pr. 1000 i aldersgruppen fordelt efter aldersgruppe, 2006-2015. Indeks 2006=100.

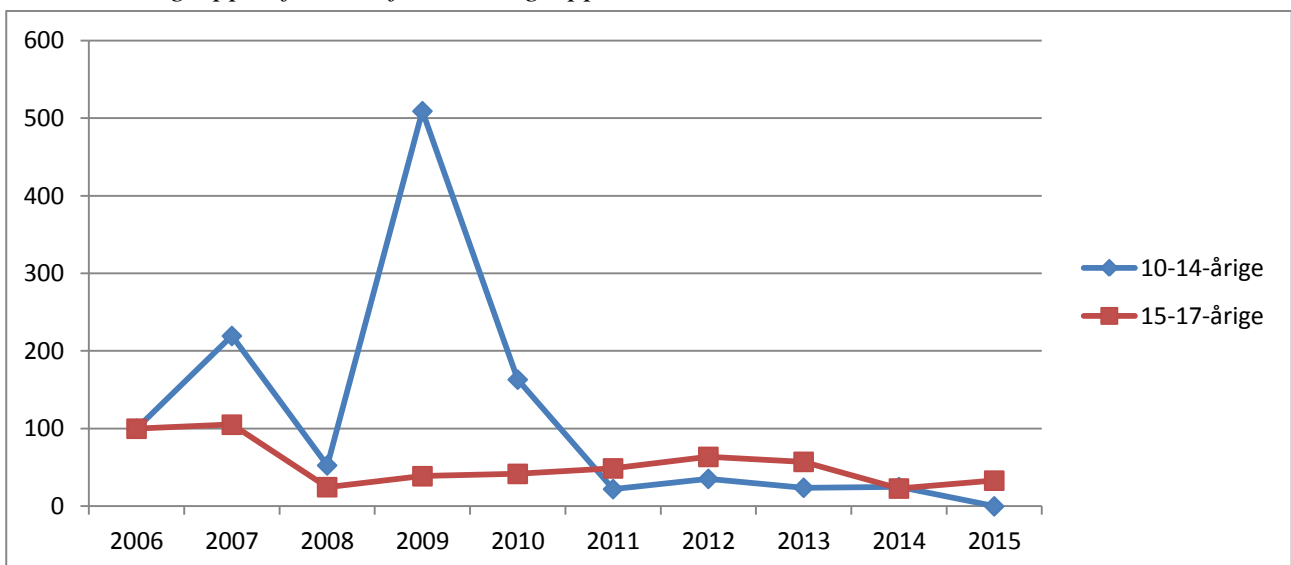

Kommunetabel 1. Antal mistænkte/sigtede personer og antal forhold fordelt efter aldersgruppe, 2006-2015.

		2006	2007	2008	2009	2010	2011	2012	2013	2014	2015
10-14-årige	Personer	3	13	5	18	7	2	3	2	2	0
	Forhold	10	22	5	46	15	2	3	2	2	0
15-17-årige	Personer	30	17	9	14	14	18	11	11	6	7
	Forhold	54	55	13	20	21	24	31	26	10	14

Det høje antal af forhold for 10-14-årige i 2009 handler i 24 af de 46 tilfælde om butikstyveri, fordelt på tre personer.

7.51 Middelfart Kommune

Kommunefigur 1. Udviklingen i antal mistanker og sigtelser mod børn og unge under 18 år fordelt efter aldersgruppe, 2006-2015.

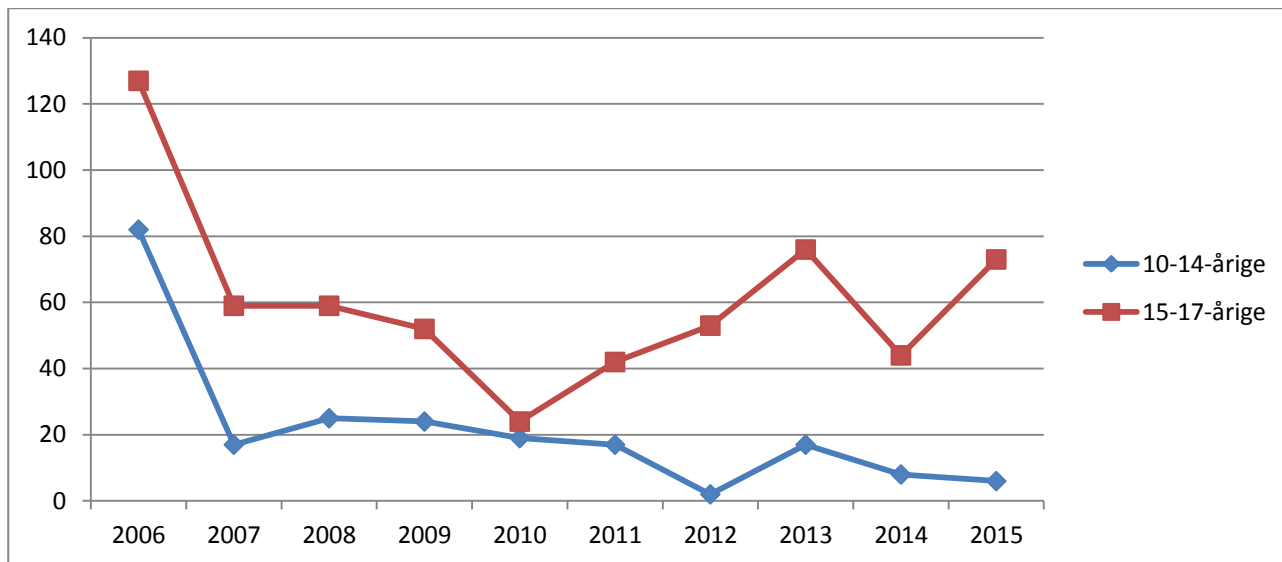

Kommunefigur 2. Udviklingen i antal mistanker og sigtelser mod børn og unge under 18 år pr. 1000 i aldersgruppen fordelt efter aldersgruppe, 2006-2015. Indeks 2006=100.

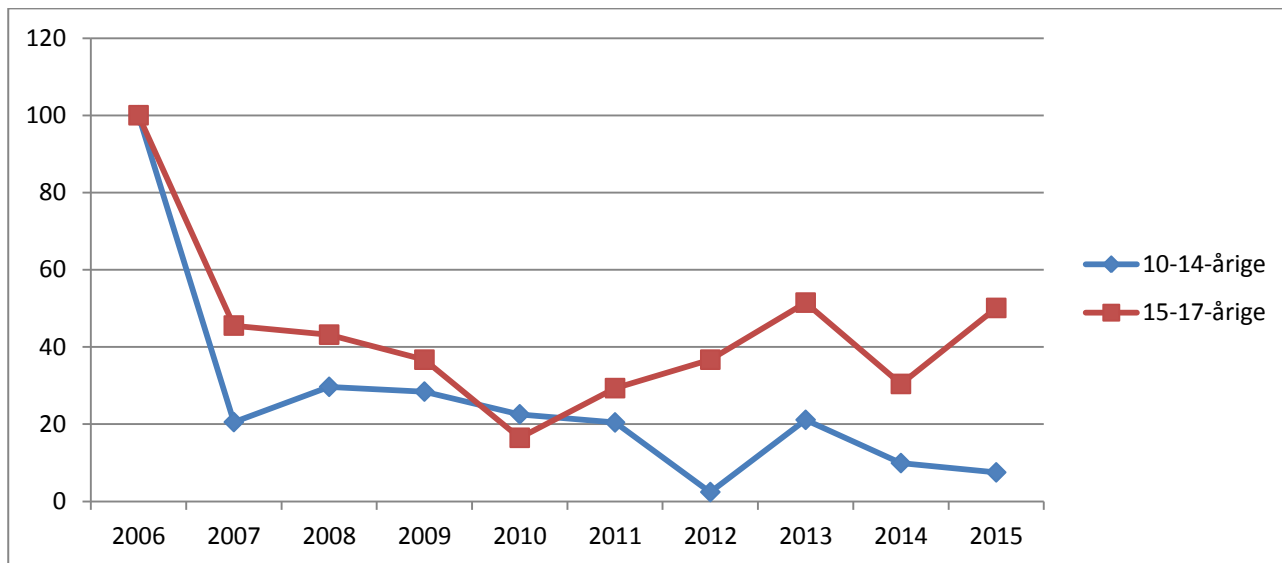

Kommunetabel 1. Antal mistænkte/sigtede personer og antal forhold fordelt efter aldersgruppe, 2006-2015.

		2006	2007	2008	2009	2010	2011	2012	2013	2014	2015
10-14-årige	Personer	31	15	16	14	16	8	2	7	4	6
	Forhold	82	17	25	24	19	17	2	17	8	6
15-17-årige	Personer	66	31	25	28	15	27	26	19	15	14
	Forhold	127	59	59	52	24	42	53	76	44	73

7.52 Nordfyns Kommune

Kommunefigur 1. Udviklingen i antal mistanker og sigtelser mod børn og unge under 18 år fordelt efter aldersgruppe, 2006-2015.

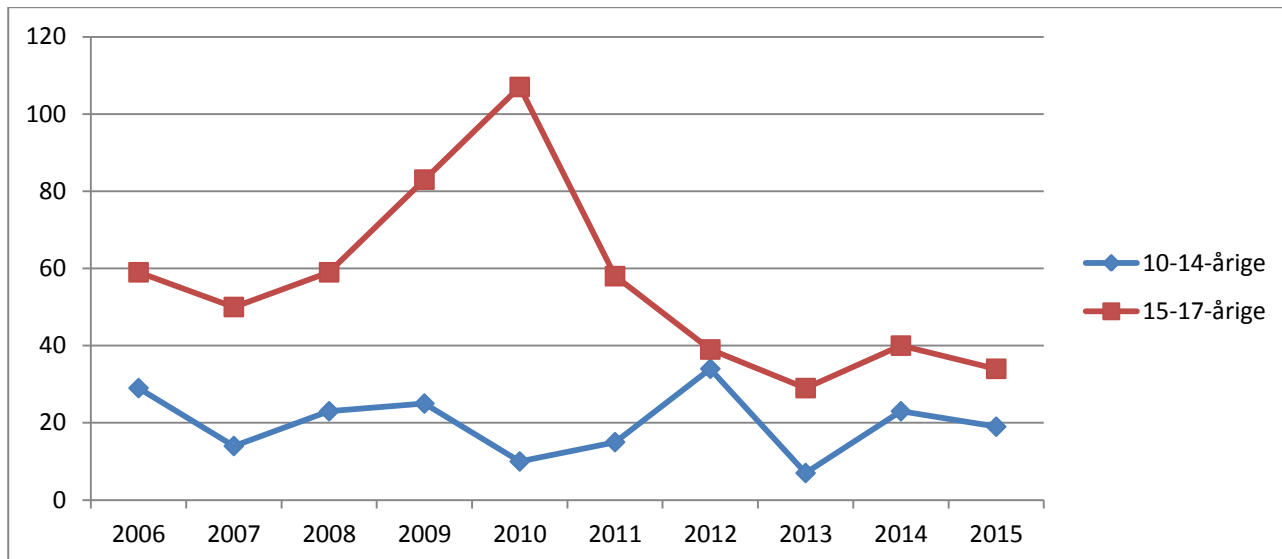

Kommunefigur 2. Udviklingen i antal mistanker og sigtelser mod børn og unge under 18 år pr. 1000 i aldersgruppen fordelt efter aldersgruppe, 2006-2015. Indeks 2006=100.

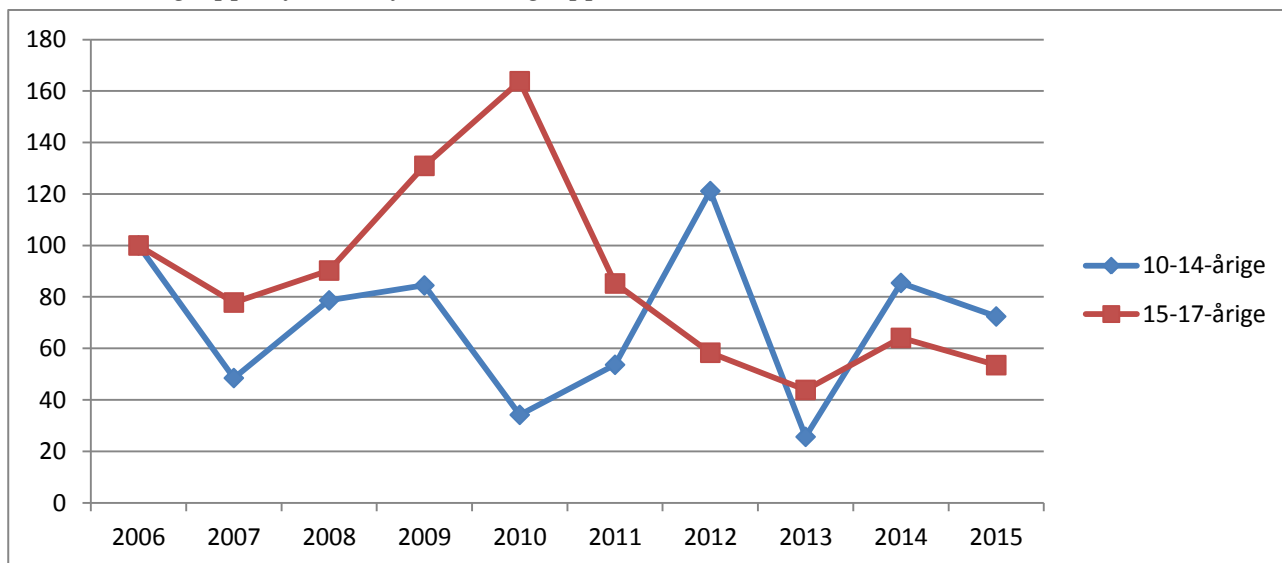

Kommunetabel 1. Antal mistænkte/sigtede personer og antal forhold fordelt efter aldersgruppe, 2006-2015.

		2006	2007	2008	2009	2010	2011	2012	2013	2014	2015
10-14-årige	Personer	21	13	19	16	9	6	6	4	12	9
	Forhold	29	14	23	25	10	15	34	7	23	19
15-17-årige	Personer	29	21	32	32	33	26	26	16	20	19
	Forhold	59	50	59	83	107	58	39	29	40	34

7.53 Nyborg Kommune

Kommunefigur 1. Udviklingen i antal mistanker og sigtelser mod børn og unge under 18 år fordelt efter aldersgruppe, 2006-2015.

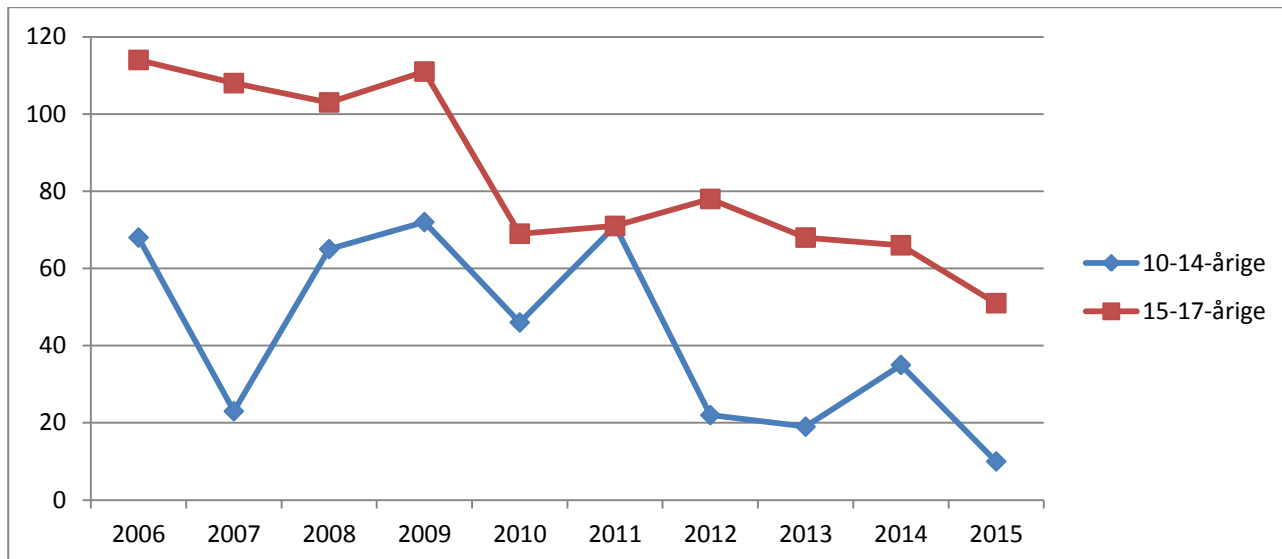

Kommunefigur 2. Udviklingen i antal mistanker og sigtelser mod børn og unge under 18 år pr. 1000 i aldersgruppen fordelt efter aldersgruppe, 2006-2015. Indeks 2006=100.

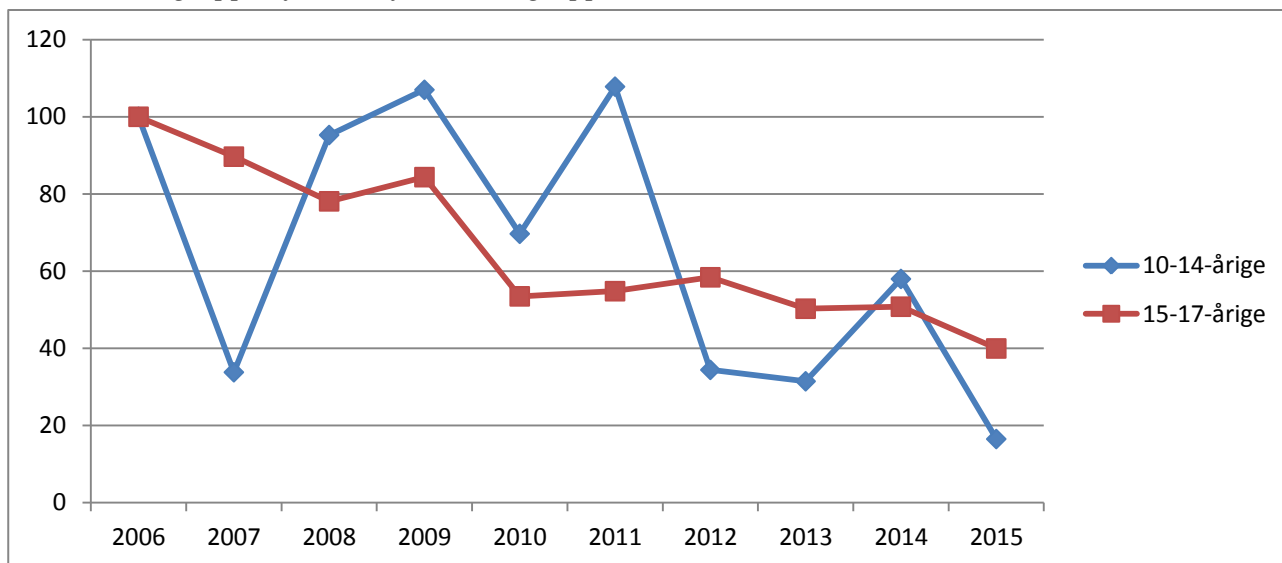

Kommunetabel 1. Antal mistænkte/sigtede personer og antal forhold fordelt efter aldersgruppe, 2006-2015.

		2006	2007	2008	2009	2010	2011	2012	2013	2014	2015
10-14-årige	Personer	34	21	23	29	31	24	15	8	13	6
	Forhold	68	23	65	72	46	71	22	19	35	10
15-17-årige	Personer	43	39	42	33	36	39	32	18	31	33
	Forhold	114	108	103	111	69	71	78	68	66	51

7.54 Odense Kommune

Kommunefigur 1. Udviklingen i antal mistanker og sigtelser mod børn og unge under 18 år fordelt efter aldersgruppe, 2006-2015.

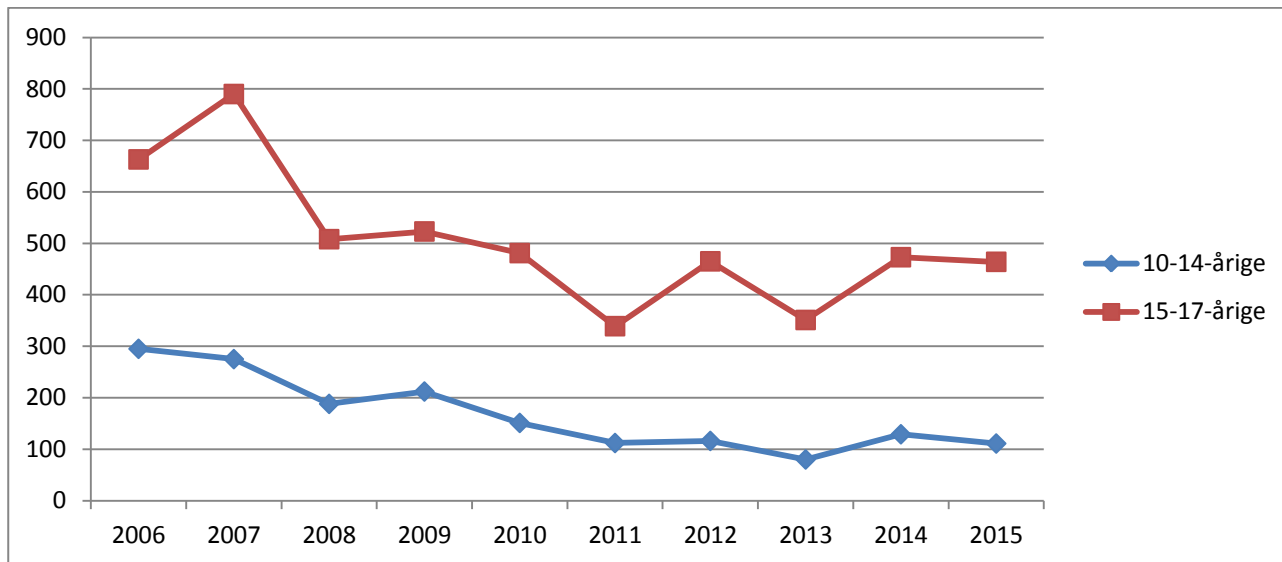

Kommunefigur 2. Udviklingen i antal mistanker og sigtelser mod børn og unge under 18 år pr. 1000 i aldersgruppen fordelt efter aldersgruppe, 2006-2015. Indeks 2006=100.

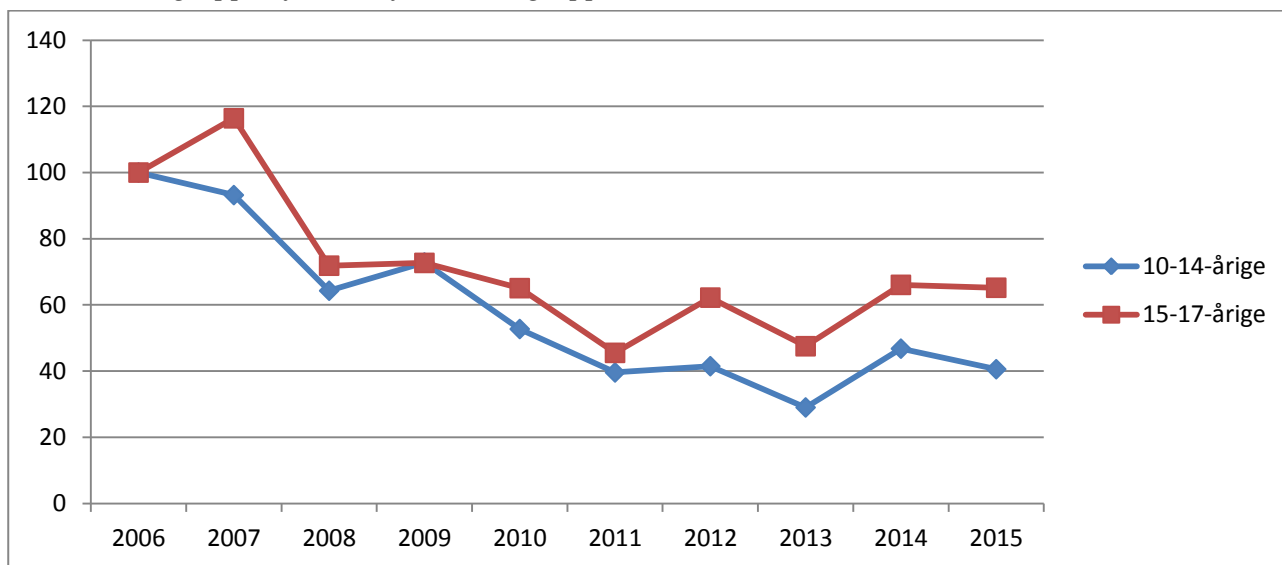

Kommunetabel 1. Antal mistænkte/sigtede personer og antal forhold fordelt efter aldersgruppe, 2006-2015.

		2006	2007	2008	2009	2010	2011	2012	2013	2014	2015
10-14-årige	Personer	171	165	135	138	99	76	62	52	74	64
	Forhold	295	275	188	212	151	112	116	80	129	111
15-17-årige	Personer	310	337	249	253	236	171	198	160	193	155
	Forhold	663	790	508	523	481	339	465	351	473	464

7.55 Svendborg Kommune

Kommunefigur 1. Udviklingen i antal mistanker og sigtelser mod børn og unge under 18 år fordelt efter aldersgruppe, 2006-2015.

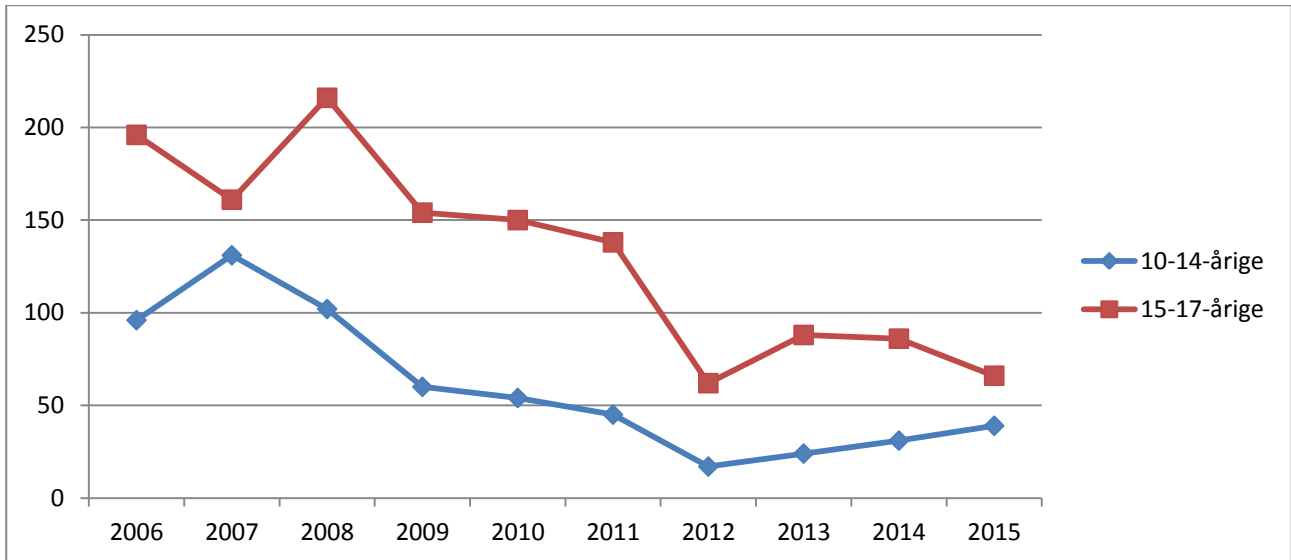

Kommunefigur 2. Udviklingen i antal mistanker og sigtelser mod børn og unge under 18 år pr. 1000 i aldersgruppen fordelt efter aldersgruppe, 2006-2015. Indeks 2006=100.

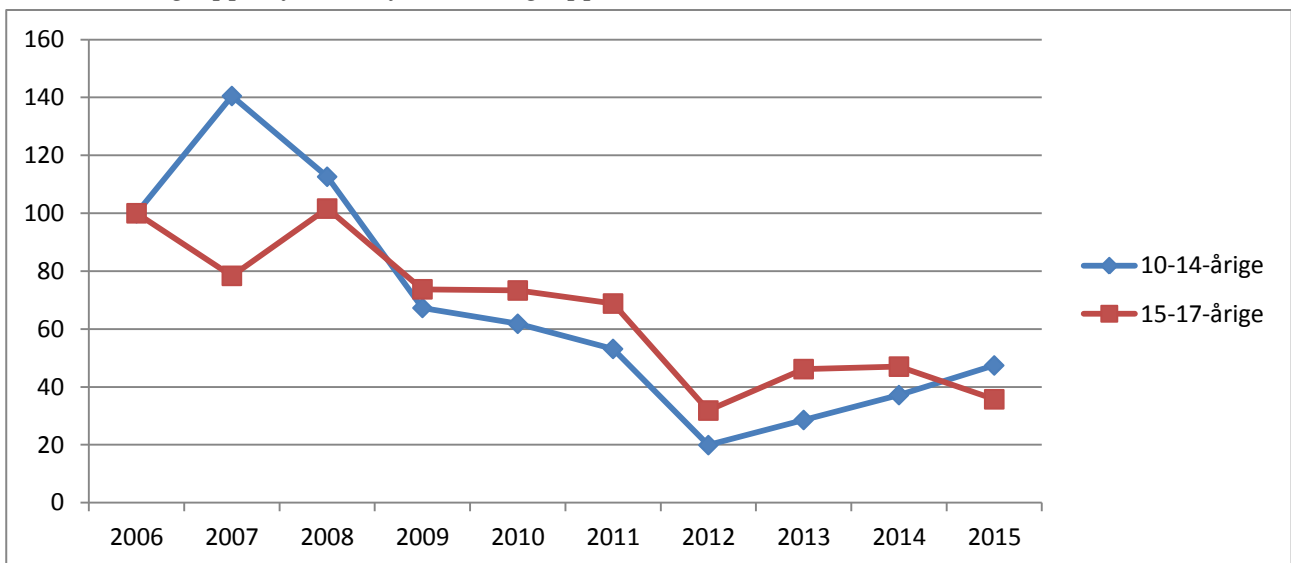

Kommunetabel 1. Antal mistænkte/sigtede personer og antal forhold fordelt efter aldersgruppe, 2006-2015.

		2006	2007	2008	2009	2010	2011	2012	2013	2014	2015
10-14-årige	Personer	65	59	46	32	30	24	15	14	10	18
	Forhold	96	131	102	60	54	45	17	24	31	39
15-17-årige	Personer	86	71	82	72	90	57	41	51	42	29
	Forhold	196	161	216	154	150	138	62	88	86	66

7.56 Ærø Kommune

Kommunefigur 1. Udviklingen i antal mistanker og sigtelser mod børn og unge under 18 år fordelt efter aldersgruppe, 2006-2015.

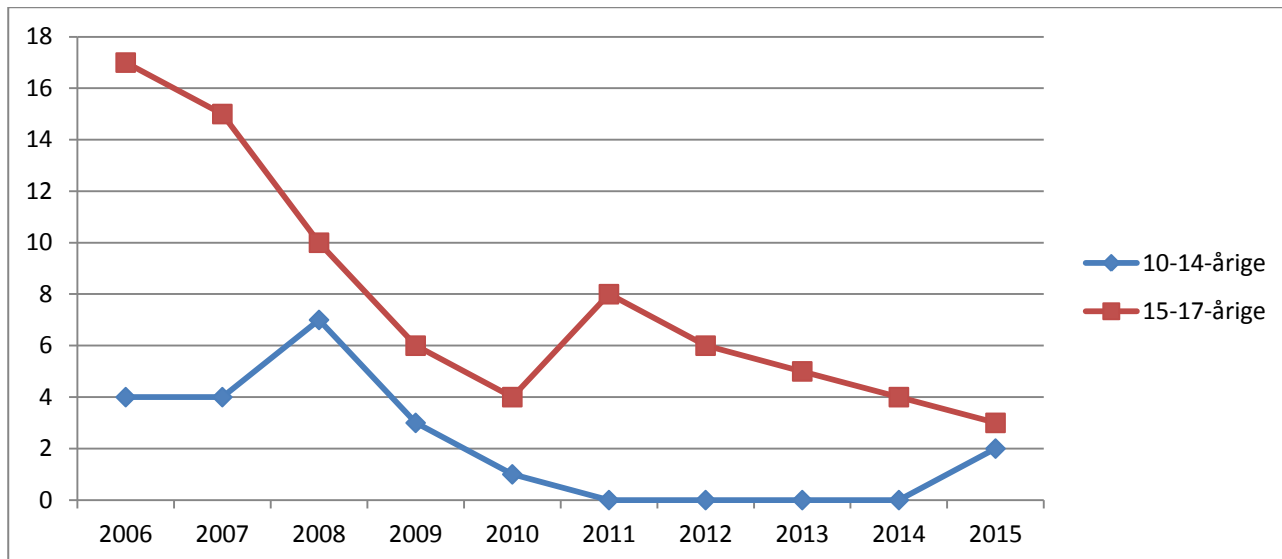

Kommunefigur 2. Udviklingen i antal mistanker og sigtelser mod børn og unge under 18 år pr. 1000 i aldersgruppen fordelt efter aldersgruppe, 2006-2015. Indeks 2006=100.

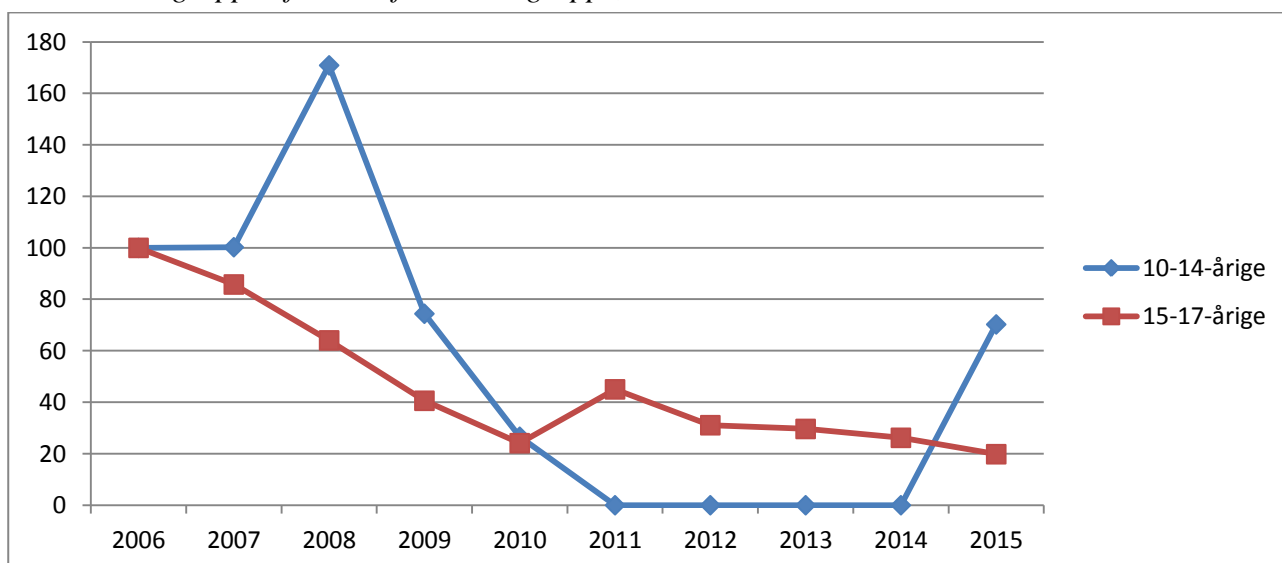

Kommunetabel 1. Antal mistænkte/sigtede personer og antal forhold fordelt efter aldersgruppe, 2006-2015.

		2006	2007	2008	2009	2010	2011	2012	2013	2014	2015
10-14-årige	Personer	4	2	7	2	1	0	0	0	0	2
	Forhold	4	4	7	3	1	0	0	0	0	2
15-17-årige	Personer	9	9	6	4	4	5	4	3	3	1
	Forhold	17	15	10	6	4	8	6	5	4	3

7.57 Billund Kommune

Kommunefigur 1. Udviklingen i antal mistanker og sigtelser mod børn og unge under 18 år fordelt efter aldersgruppe, 2006-2015.

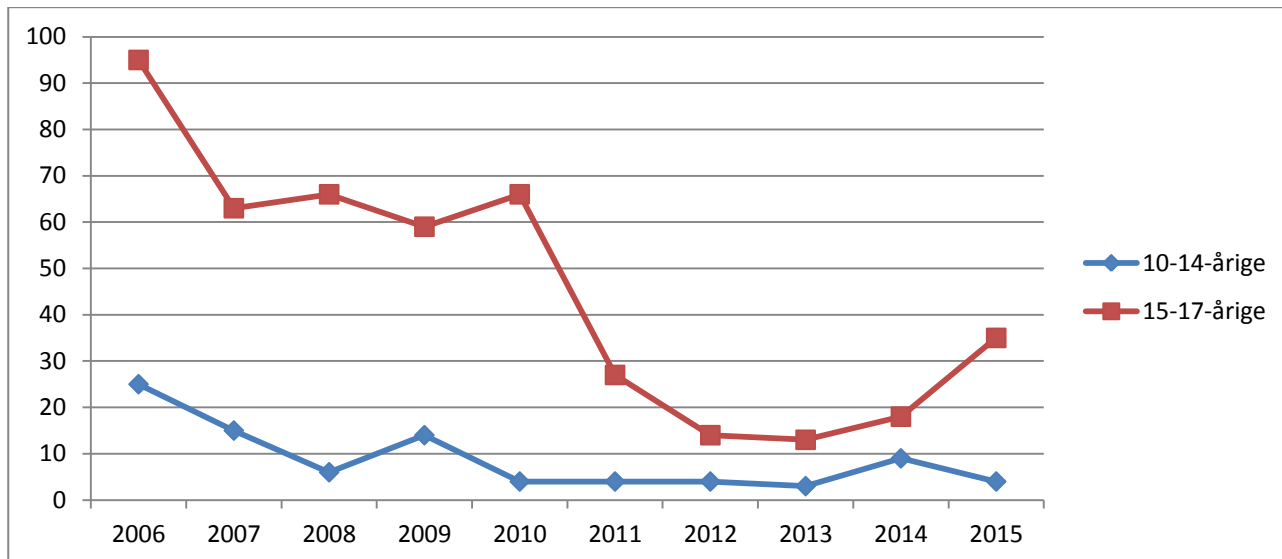

Kommunefigur 2. Udviklingen i antal mistanker og sigtelser mod børn og unge under 18 år pr. 1000 i aldersgruppen fordelt efter aldersgruppe, 2006-2015. Indeks 2006=100.

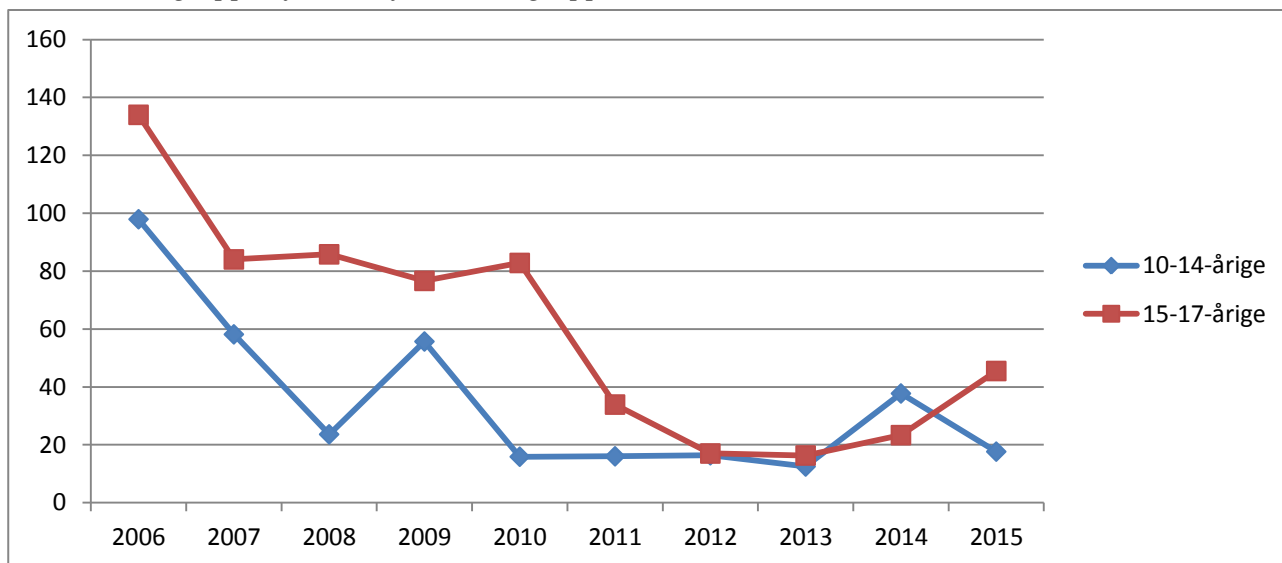

Kommunetabel 1. Antal mistænkte/sigtede personer og antal forhold fordelt efter aldersgruppe, 2006-2015.

		2006	2007	2008	2009	2010	2011	2012	2013	2014	2015
10-14-årige	Personer	15	11	6	11	2	3	4	2	7	4
	Forhold	25	15	6	14	4	4	4	3	9	4
15-17-årige	Personer	31	32	30	31	26	15	12	8	15	7
	Forhold	95	63	66	59	66	27	14	13	18	35

7.58 Esbjerg Kommune

Kommunefigur 1. Udviklingen i antal mistanker og sigtelser mod børn og unge under 18 år fordelt efter aldersgruppe, 2006-2015.

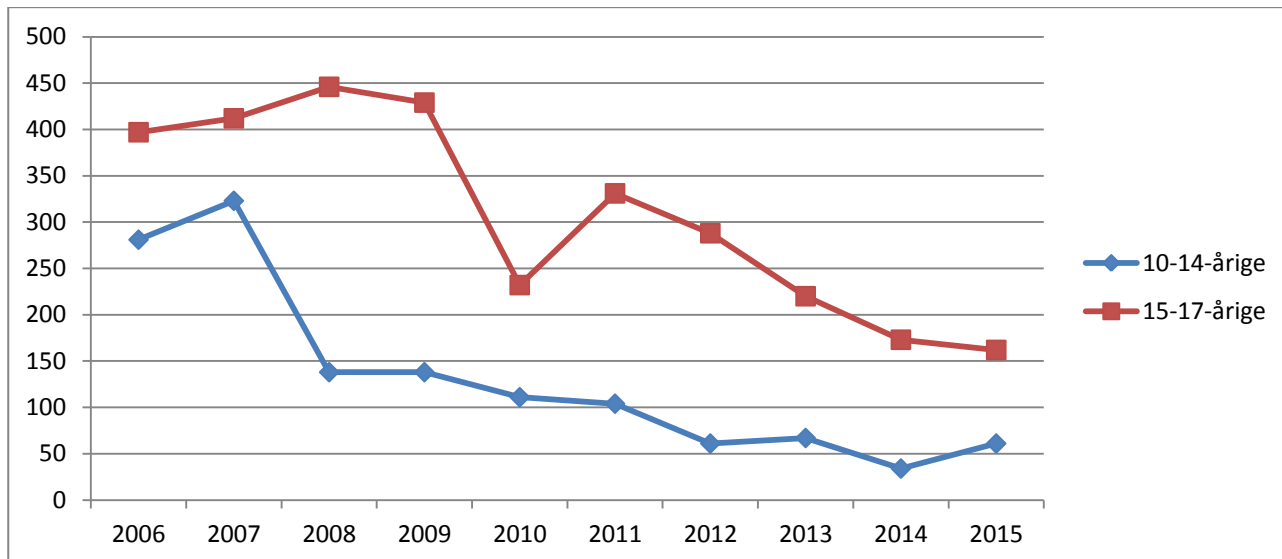

Kommunefigur 2. Udviklingen i antal mistanker og sigtelser mod børn og unge under 18 år pr. 1000 i aldersgruppen fordelt efter aldersgruppe, 2006-2015. Indeks 2006=100.

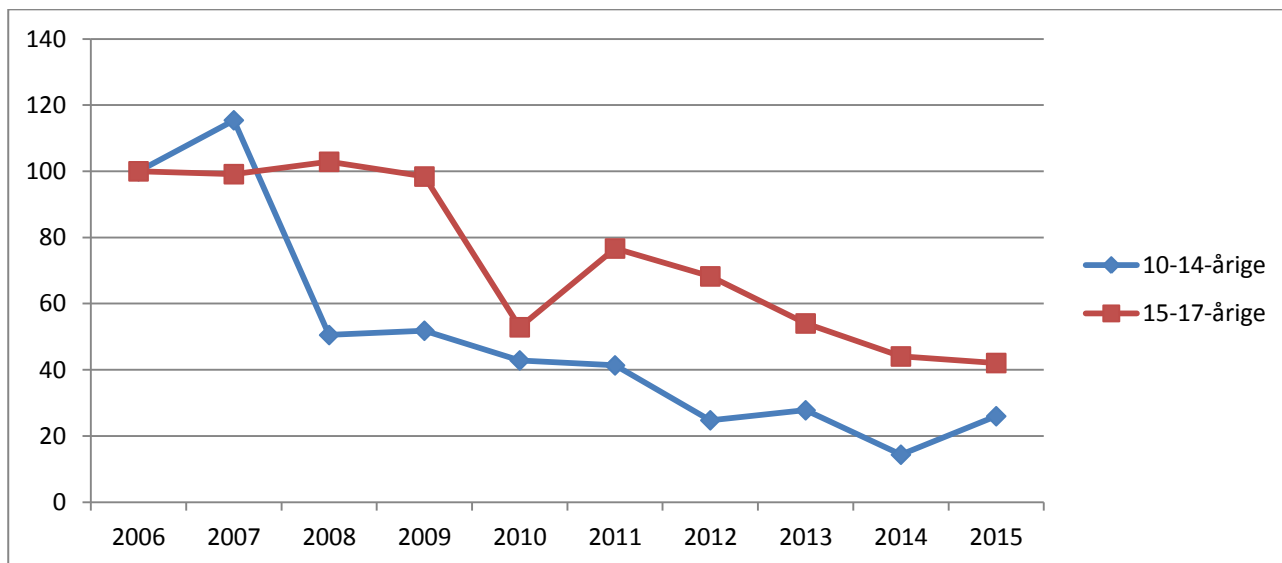

Kommunetabel 1. Antal mistænkte/sigtede personer og antal forhold fordelt efter aldersgruppe, 2006-2015.

		2006	2007	2008	2009	2010	2011	2012	2013	2014	2015
10-14-årige	Personer	114	119	84	100	64	70	46	43	29	51
	Forhold	281	323	138	138	111	104	61	67	34	61
15-17-årige	Personer	167	177	163	184	142	129	134	105	93	87
	Forhold	397	412	446	429	232	331	288	220	173	162

7.59 Fanø Kommune

Kommunefigur 1. Udviklingen i antal mistanker og sigtelser mod børn og unge under 18 år fordelt efter aldersgruppe, 2006-2015.

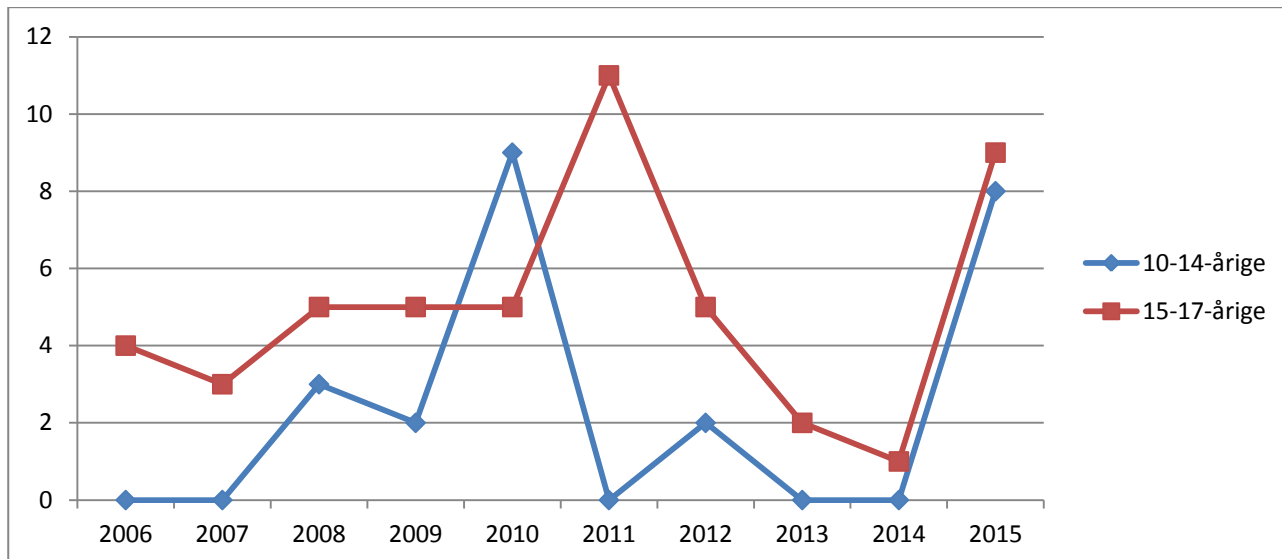

Grundet de få forhold er det ikke meningsfuldt at optegne udviklingen i antal mistanker og sigtelser mod børn og unge under 18 år pr. 1000 i aldersgruppen.

Kommunetabel 1. Antal mistænkte/sigtede personer og antal forhold fordelt efter aldersgruppe, 2006-2015.

		2006	2007	2008	2009	2010	2011	2012	2013	2014	2015
10-14-årige	Personer	0	0	3	1	3	0	1	0	0	2
	Forhold	0	0	3	2	9	0	2	0	0	8
15-17-årige	Personer	4	3	3	4	2	5	4	2	1	2
	Forhold	4	3	5	5	5	11	5	2	1	9

7.60 Fredericia Kommune

Kommunefigur 1. Udviklingen i antal mistanker og sigtelser mod børn og unge under 18 år fordelt efter aldersgruppe, 2006-2015.

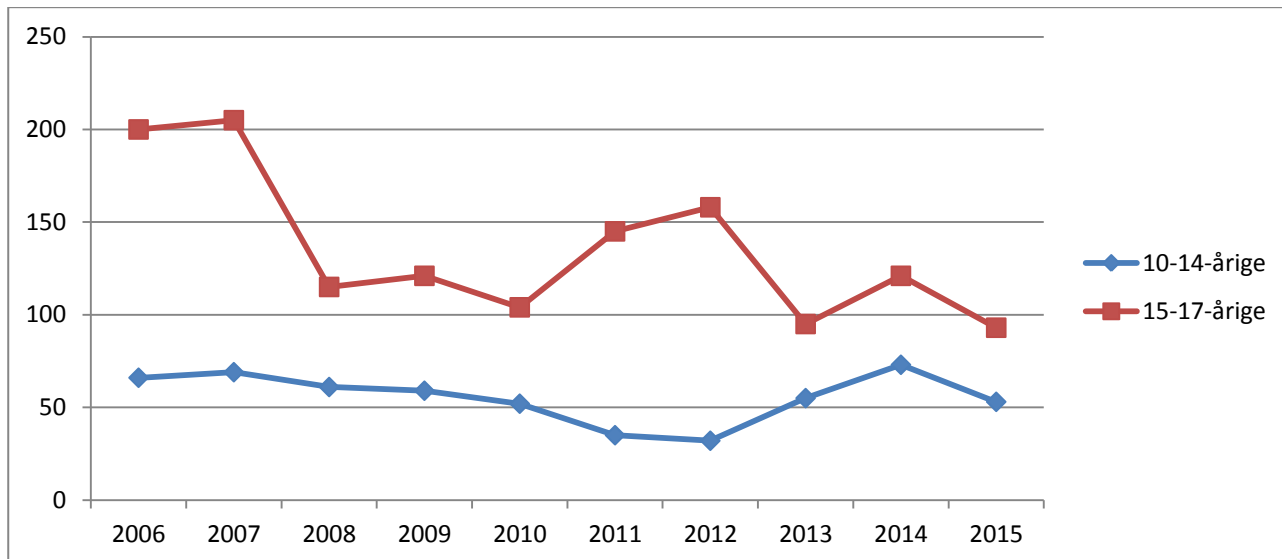

Kommunefigur 2. Udviklingen i antal mistanker og sigtelser mod børn og unge under 18 år pr. 1000 i aldersgruppen fordelt efter aldersgruppe, 2006-2015. Indeks 2006=100.

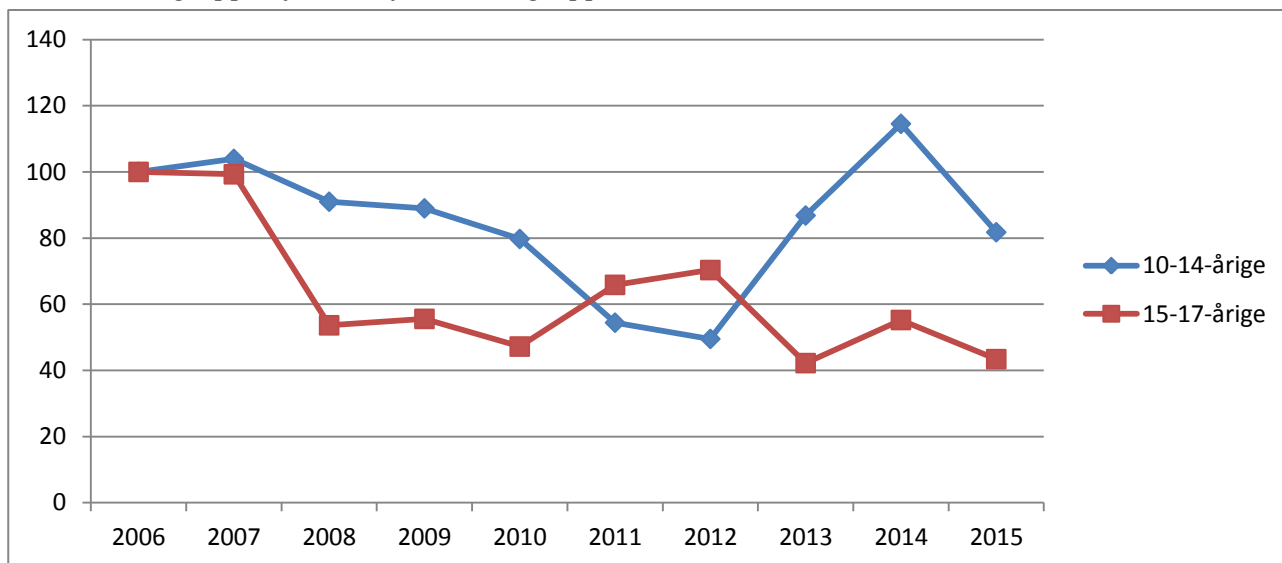

Kommunetabel 1. Antal mistænkte/sigtede personer og antal forhold fordelt efter aldersgruppe, 2006-2015.

		2006	2007	2008	2009	2010	2011	2012	2013	2014	2015
10-14-årige	Personer	52	44	47	39	34	32	19	33	28	15
	Forhold	66	69	61	59	52	35	32	55	73	53
15-17-årige	Personer	72	80	55	76	59	54	69	50	36	46
	Forhold	200	205	115	121	104	145	158	95	121	93

7.61 Haderslev Kommune

Kommunefigur 1. Udviklingen i antal mistanker og sigtelser mod børn og unge under 18 år fordelt efter aldersgruppe, 2006-2015.

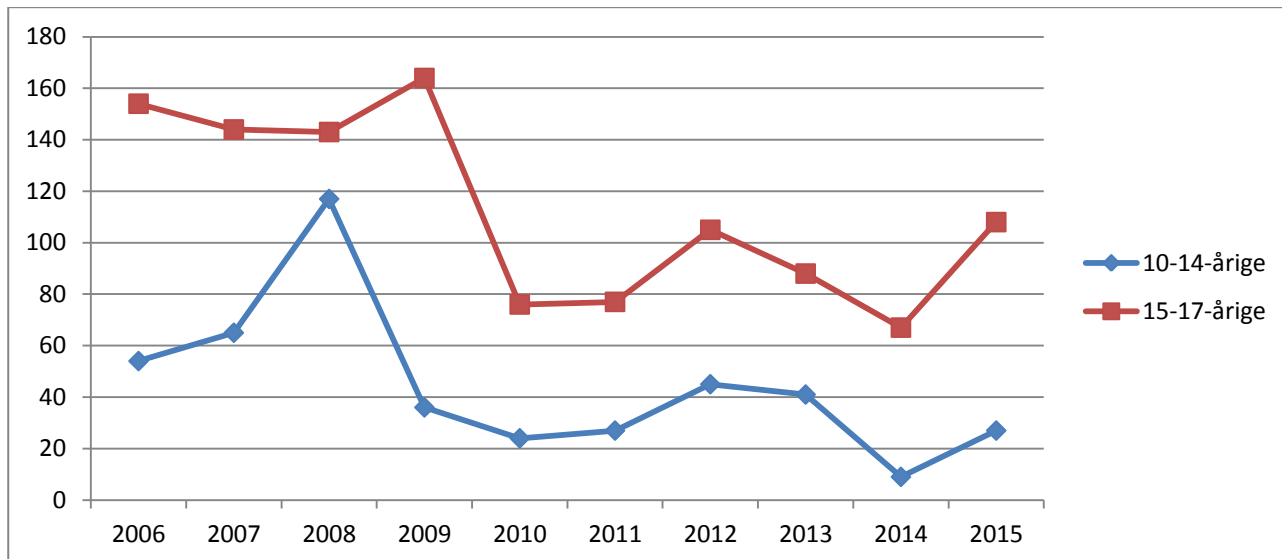

Kommunefigur 2. Udviklingen i antal mistanker og sigtelser mod børn og unge under 18 år pr. 1000 i aldersgruppen fordelt efter aldersgruppe, 2006-2015. Indeks 2006=100.

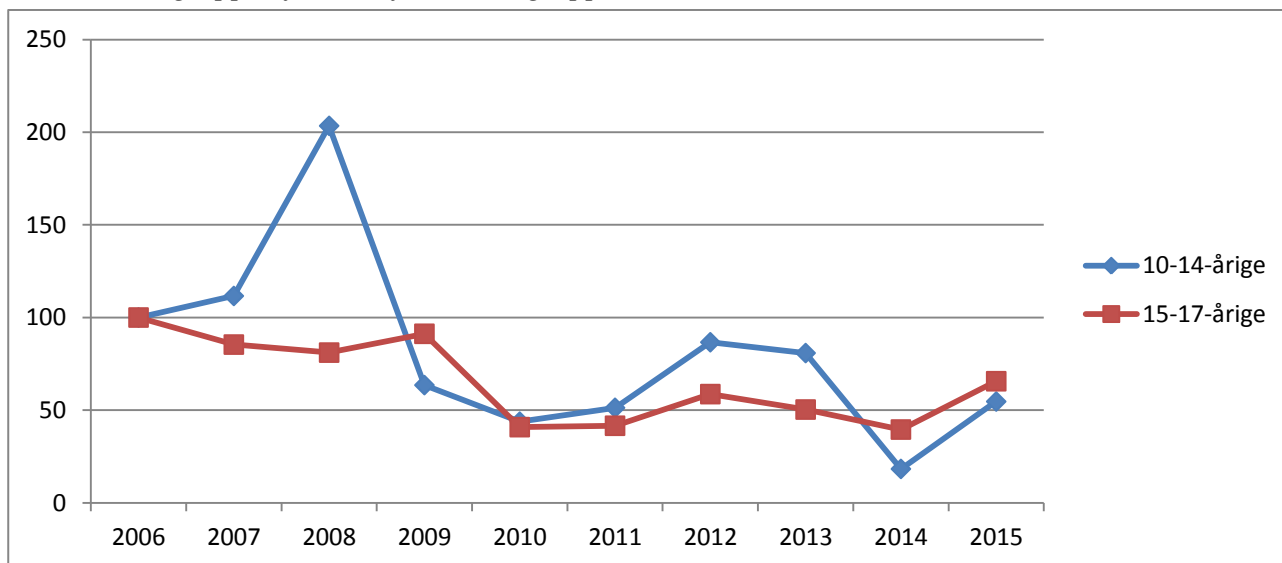

Kommunetabel 1. Antal mistænkte/sigtede personer og antal forhold fordelt efter aldersgruppe, 2006-2015.

		2006	2007	2008	2009	2010	2011	2012	2013	2014	2015
10-14-årige	Personer	28	29	44	23	19	22	21	25	7	11
	Forhold	54	65	117	36	24	27	45	41	9	27
15-17-årige	Personer	73	73	73	73	47	41	47	51	37	51
	Forhold	154	144	143	164	76	77	105	88	67	108

7.62 Kolding Kommune

Kommunefigur 1. Udviklingen i antal mistanker og sigtelser mod børn og unge under 18 år fordelt efter aldersgruppe, 2006-2015.

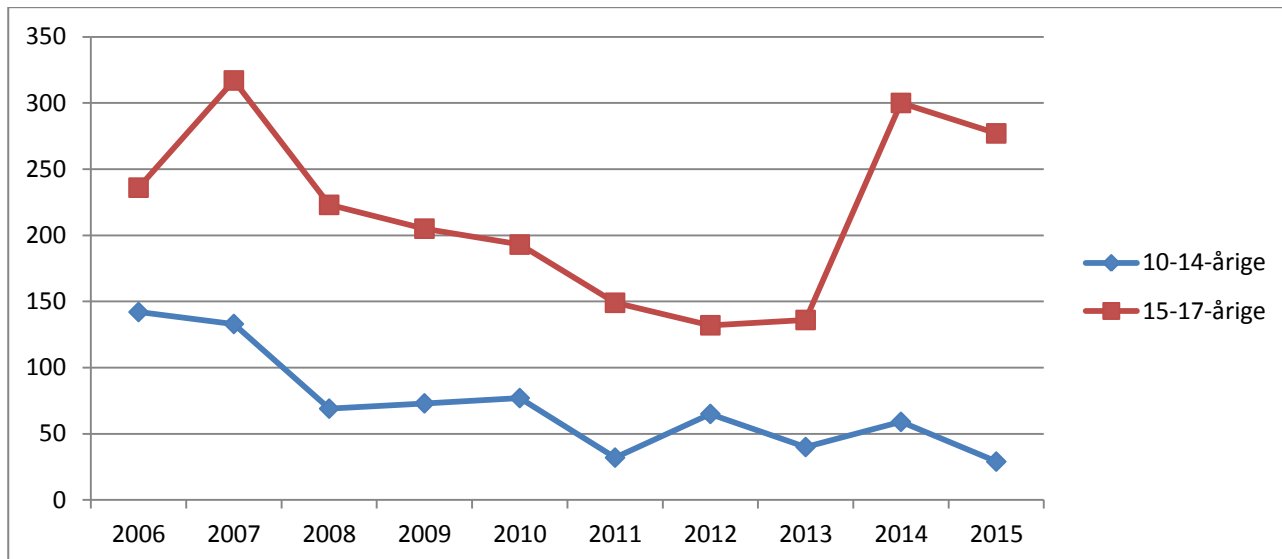

Kommunefigur 2. Udviklingen i antal mistanker og sigtelser mod børn og unge under 18 år pr. 1000 i aldersgruppen fordelt efter aldersgruppe, 2006-2015. Indeks 2006=100.

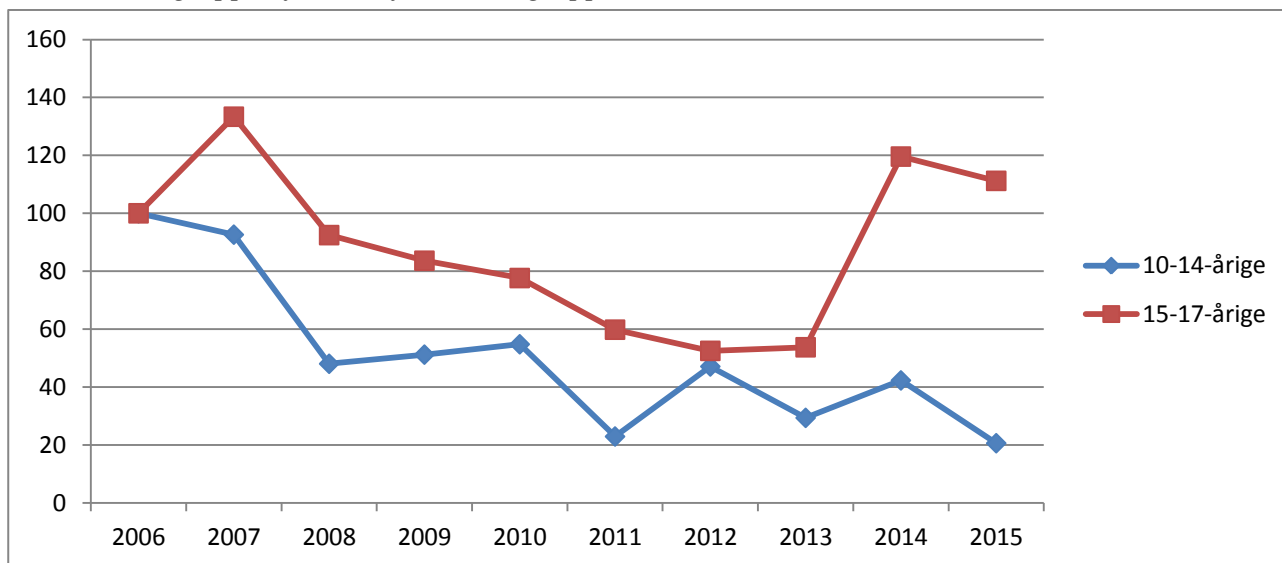

Kommunetabel 1. Antal mistænkte/sigtede personer og antal forhold fordelt efter aldersgruppe, 2006-2015.

		2006	2007	2008	2009	2010	2011	2012	2013	2014	2015
10-14-årige	Personer	87	87	55	60	47	18	35	17	36	15
	Forhold	142	133	69	73	77	32	65	40	59	29
15-17-årige	Personer	127	136	113	106	93	67	66	61	90	57
	Forhold	236	317	223	205	193	149	132	136	300	277

I 2014 angik 128 af de 300 forhold vedr. 15-17-årige tre personer, som alle er sigtet for tyveri. 189 af de 277 forhold i 2015 vedr. 15-17-årige angik fem personer og i langt de fleste tilfælde indbrud og tyveri.

7.63 Sønderborg Kommune

Kommunefigur 1. Udviklingen i antal mistanker og sigtelser mod børn og unge under 18 år fordelt efter aldersgruppe, 2006-2015.

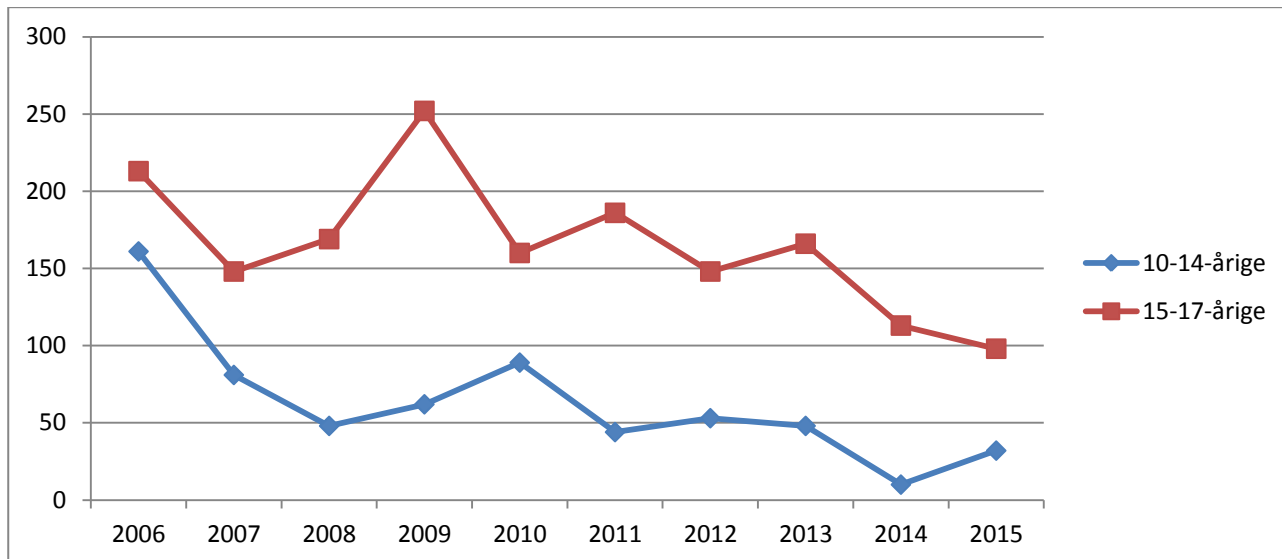

Kommunefigur 2. Udviklingen i antal mistanker og sigtelser mod børn og unge under 18 år pr. 1000 i aldersgruppen fordelt efter aldersgruppe, 2006-2015. Indeks 2006=100.

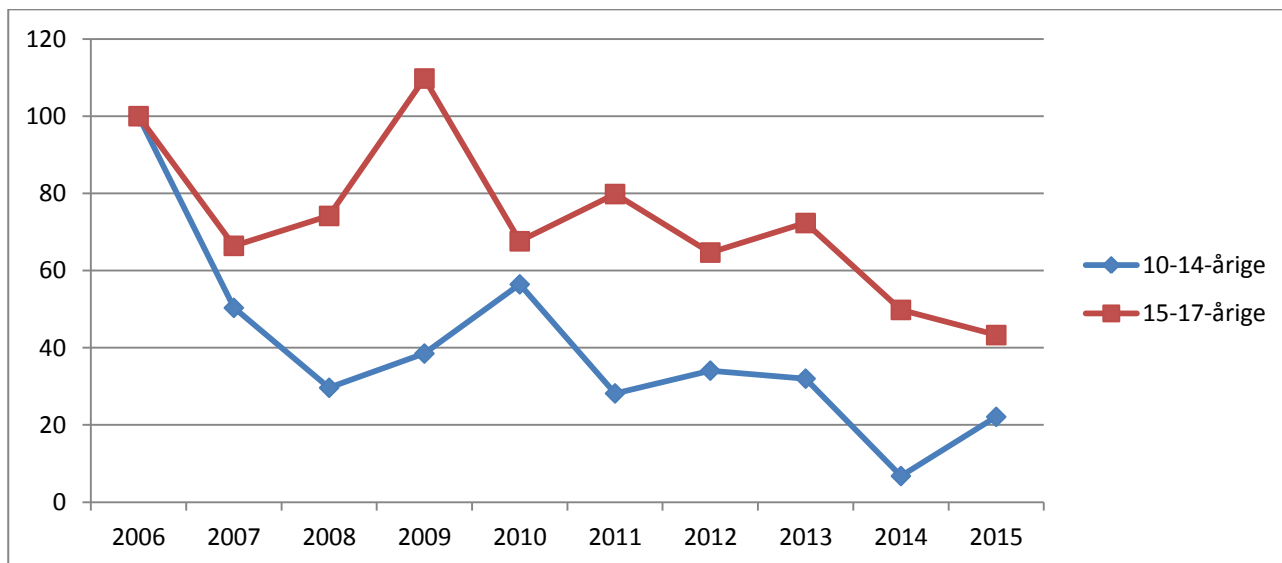

Kommunetabel 1. Antal mistænkte/sigtede personer og antal forhold fordelt efter aldersgruppe, 2006-2015.

		2006	2007	2008	2009	2010	2011	2012	2013	2014	2015
10-14-årige	Personer	93	43	39	28	40	29	30	27	8	21
	Forhold	161	81	48	62	89	44	53	48	10	32
15-17-årige	Personer	109	82	79	87	90	64	81	61	54	49
	Forhold	213	148	169	252	160	186	148	166	113	98

7.64 Tønder Kommune

Kommunefigur 1. Udviklingen i antal mistanker og sigtelser mod børn og unge under 18 år fordelt efter aldersgruppe, 2006-2015.

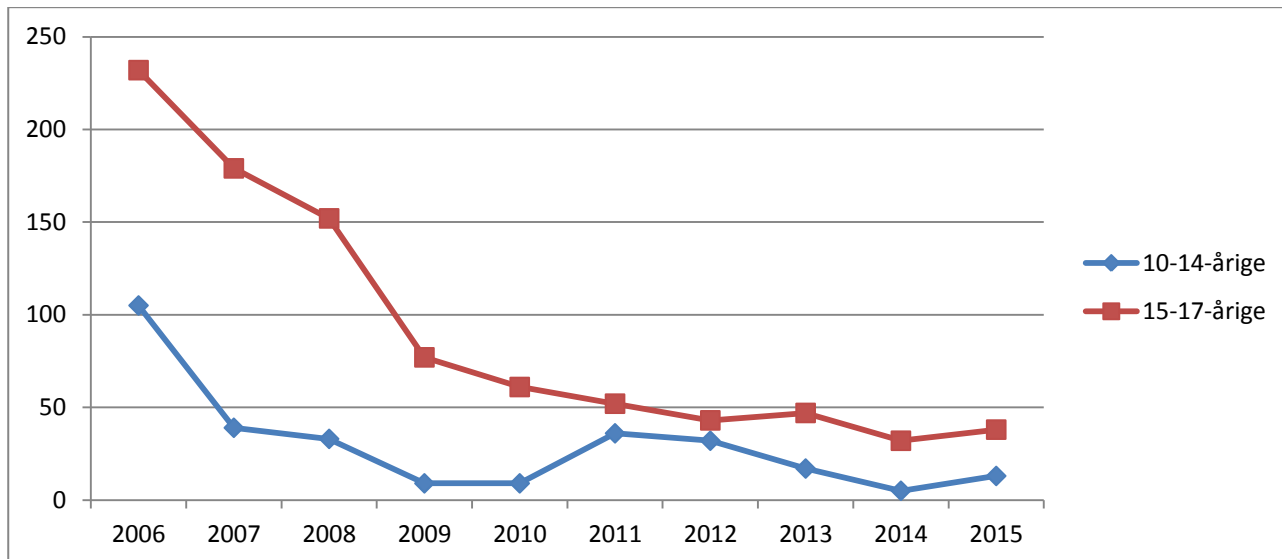

Kommunefigur 2. Udviklingen i antal mistanker og sigtelser mod børn og unge under 18 år pr. 1000 i aldersgruppen fordelt efter aldersgruppe, 2006-2015. Indeks 2006=100.

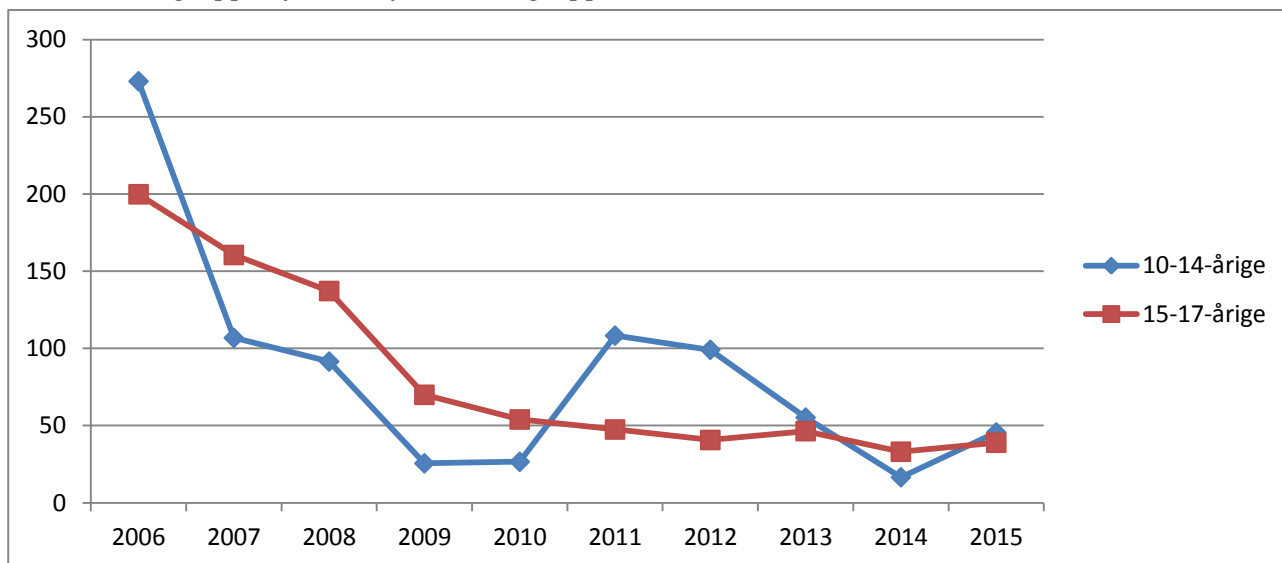

Kommunetabel 1. Antal mistænkte/sigtede personer og antal forhold fordelt efter aldersgruppe, 2006-2015.

		2006	2007	2008	2009	2010	2011	2012	2013	2014	2015
10-14-årige	Personer	37	28	19	6	6	26	18	9	4	9
	Forhold	105	39	33	9	9	36	32	17	5	13
15-17-årige	Personer	60	67	54	41	27	33	27	28	18	19
	Forhold	232	179	152	77	61	52	43	47	32	38

7.65 Varde Kommune

Kommunefigur 1. Udviklingen i antal mistanker og sigtelser mod børn og unge under 18 år fordelt efter aldersgruppe, 2006-2015.

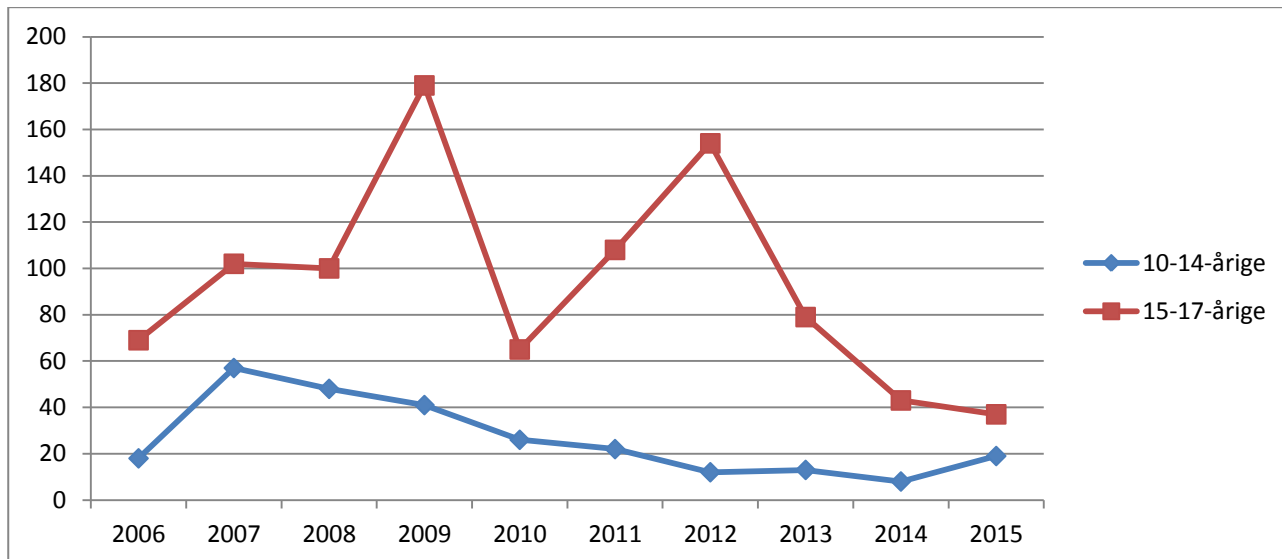

Kommunefigur 2. Udviklingen i antal mistanker og sigtelser mod børn og unge under 18 år pr. 1000 i aldersgruppen fordelt efter aldersgruppe, 2006-2015. Indeks 2006=100.

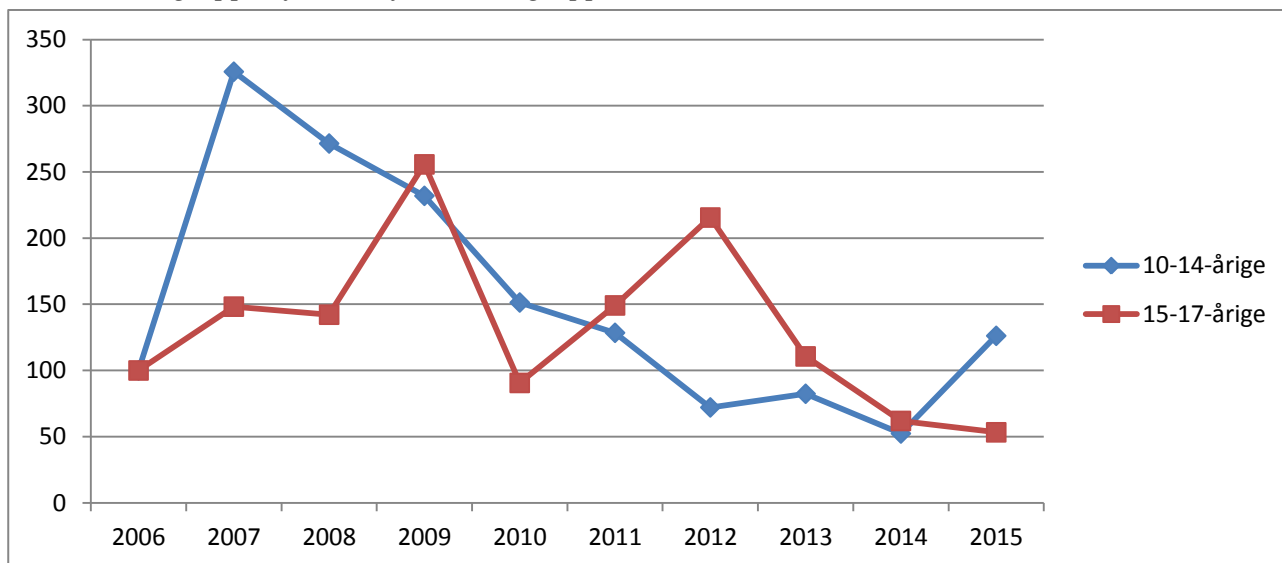

Kommunetabel 1. Antal mistænkte/sigtede personer og antal forhold fordelt efter aldersgruppe, 2006-2015.

		2006	2007	2008	2009	2010	2011	2012	2013	2014	2015
10-14-årige	Personer	17	22	21	15	14	15	7	10	8	7
	Forhold	18	57	48	41	26	22	12	13	8	19
15-17-årige	Personer	47	50	52	53	41	52	43	26	30	14
	Forhold	69	102	100	179	65	108	154	79	43	37

7.66 Vejen Kommune

Kommunefigur 1. Udviklingen i antal mistanker og sigtelser mod børn og unge under 18 år fordelt efter aldersgruppe, 2006-2015.

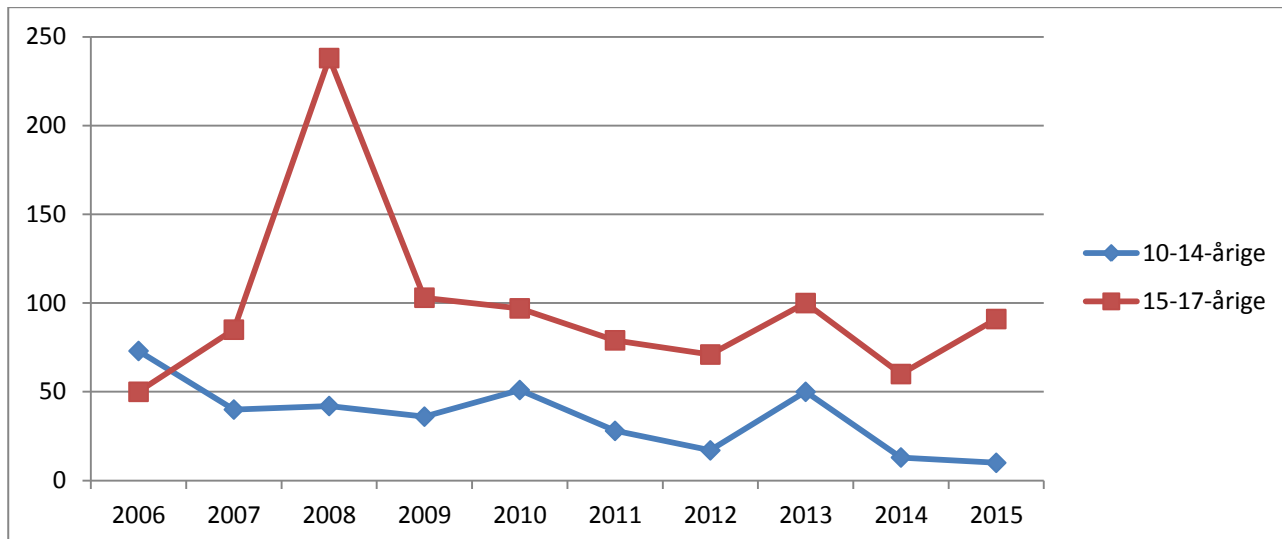

Kommunefigur 2. Udviklingen i antal mistanker og sigtelser mod børn og unge under 18 år pr. 1000 i aldersgruppen fordelt efter aldersgruppe, 2006-2015. Indeks 2006=100.

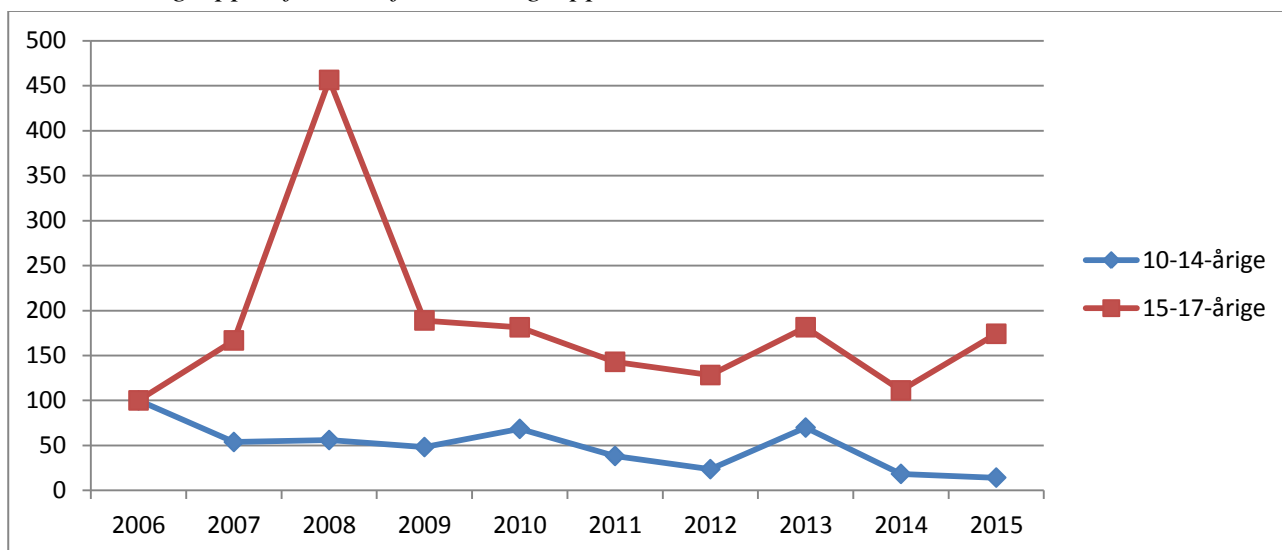

Kommunetabel 1. Antal mistænkte/sigtede personer og antal forhold fordelt efter aldersgruppe, 2006-2015.

		2006	2007	2008	2009	2010	2011	2012	2013	2014	2015
10-14-årige	Personer	48	21	22	18	14	11	12	19	8	6
	Forhold	73	40	42	36	51	28	17	50	13	10
15-17-årige	Personer	31	53	47	57	40	32	36	39	32	34
	Forhold	50	85	238	103	97	79	71	100	60	91

110 af de 238 forhold vedrørende 15-17-årige i 2008 angår fire personer. Langt de fleste er sigtelser for brugstyveri. I 2006 var der i forhold til tidligere år relativt få forhold for 15-17-årige, hvilket påvirker indeksberegningen.

7.67 Vejle Kommune

Kommunefigur 1. Udviklingen i antal mistanker og sigtelser mod børn og unge under 18 år fordelt efter aldersgruppe, 2006-2015.

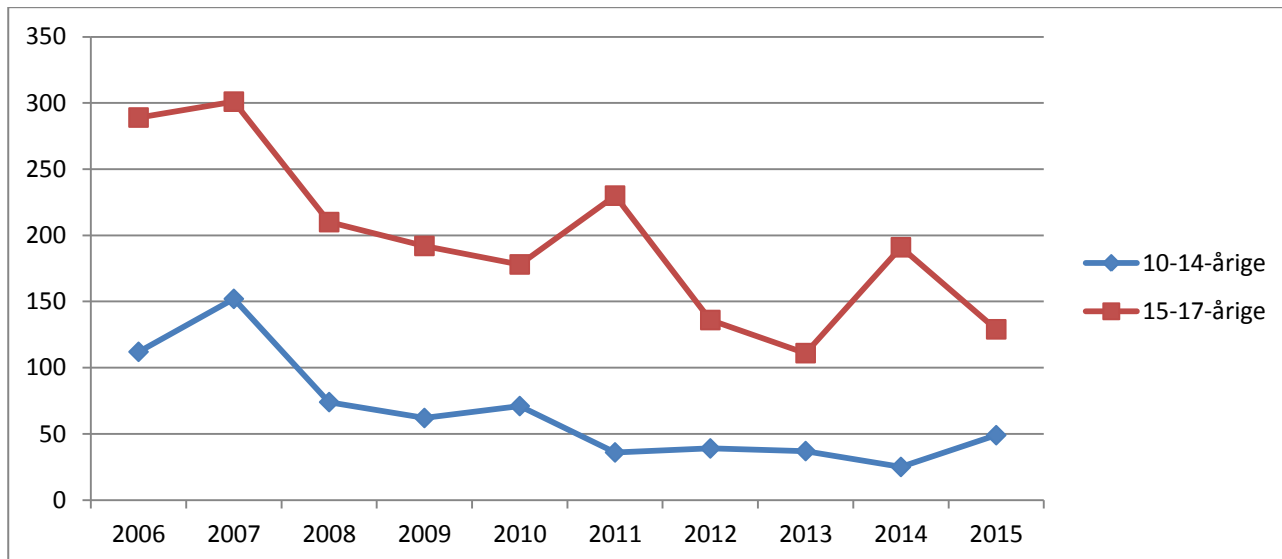

Kommunefigur 2. Udviklingen i antal mistanker og sigtelser mod børn og unge under 18 år pr. 1000 i aldersgruppen fordelt efter aldersgruppe, 2006-2015. Indeks 2006=100.

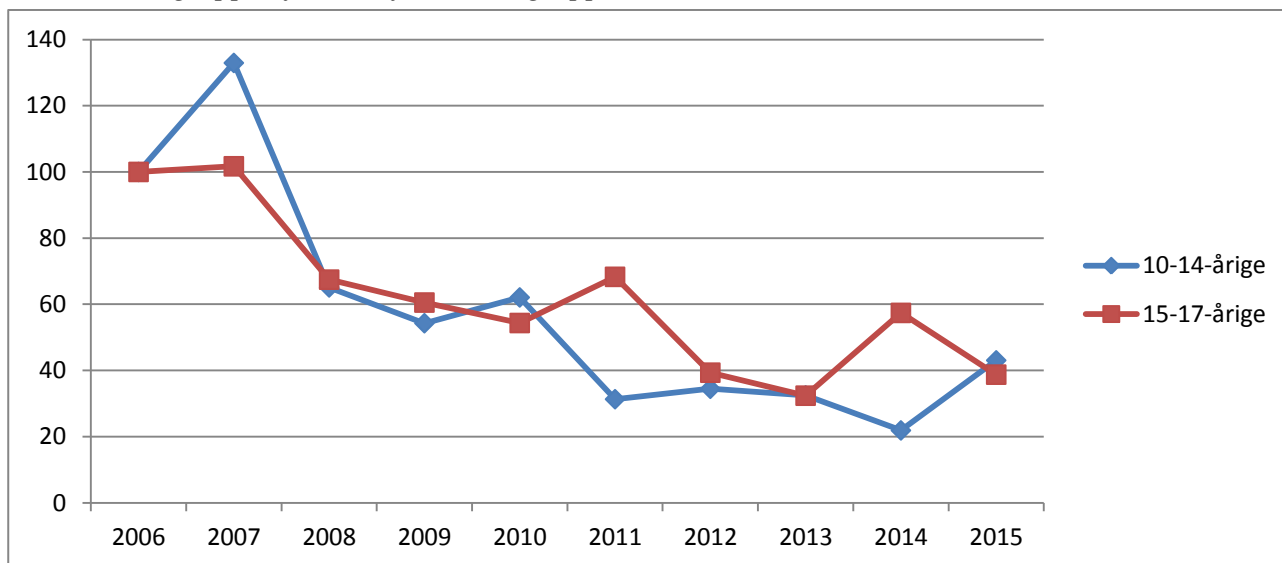

Kommunetabel 1. Antal mistænkte/sigtede personer og antal forhold fordelt efter aldersgruppe, 2006-2015.

		2006	2007	2008	2009	2010	2011	2012	2013	2014	2015
10-14-årige	Personer	56	70	52	40	56	31	24	32	20	25
	Forhold	112	152	74	62	71	36	39	37	25	49
15-17-årige	Personer	118	120	105	106	88	80	74	63	82	74
	Forhold	289	301	210	192	178	230	136	111	191	129

7.68 Aabenraa Kommune

Kommunefigur 1. Udviklingen i antal mistanker og sigtelser mod børn og unge under 18 år fordelt efter aldersgruppe, 2006-2015.

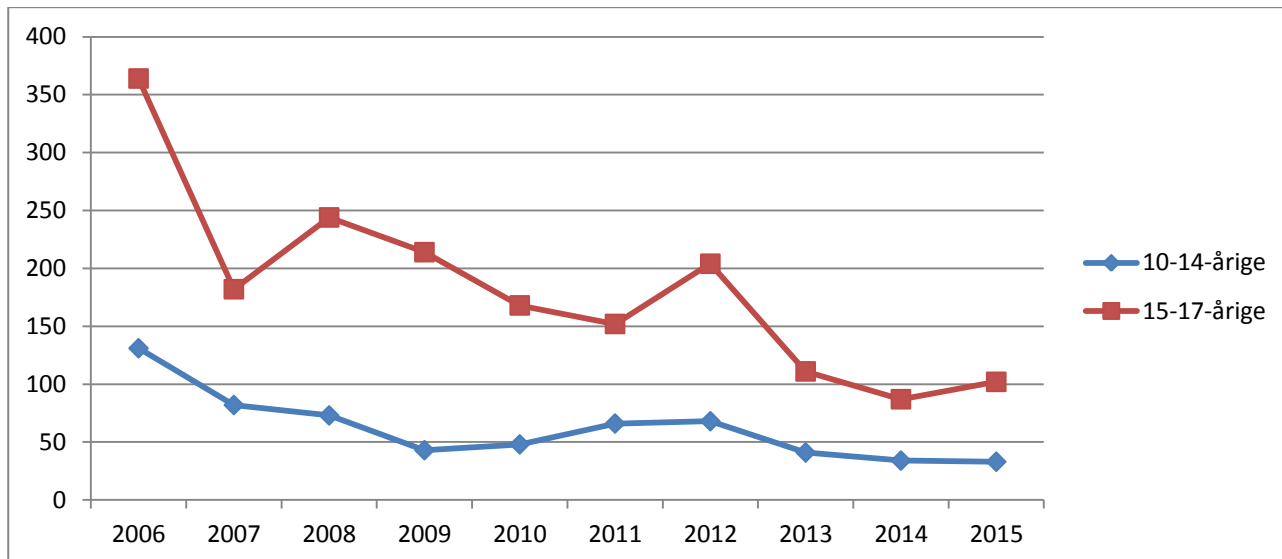

Kommunefigur 2. Udviklingen i antal mistanker og sigtelser mod børn og unge under 18 år pr. 1000 i aldersgruppen fordelt efter aldersgruppe, 2006-2015. Indeks 2006=100.

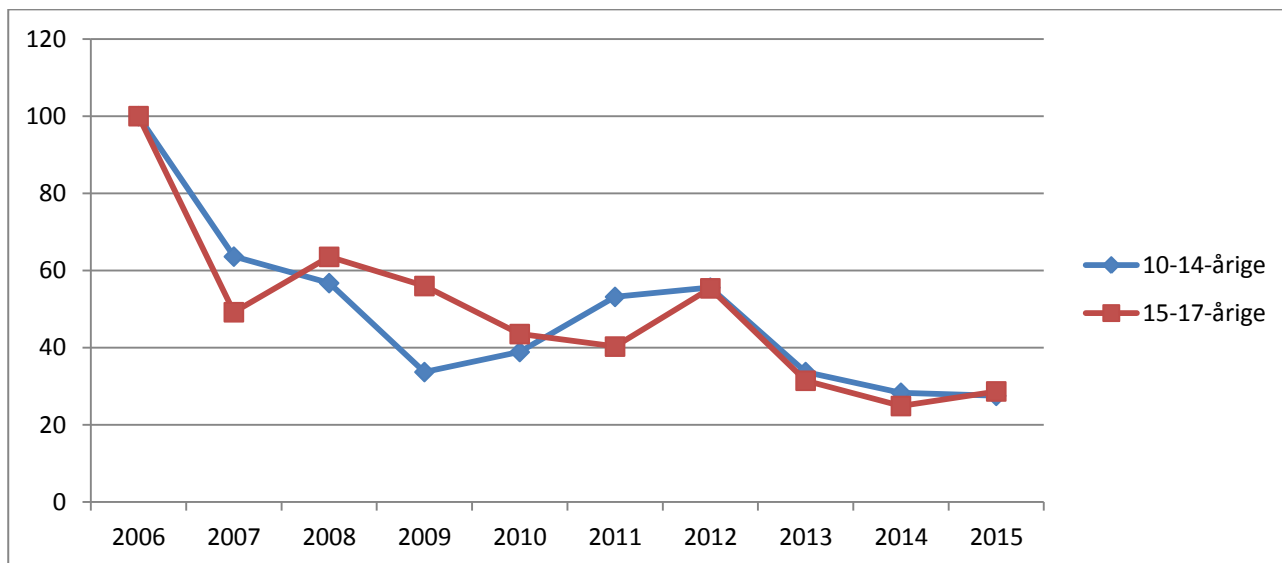

Kommunetabel 1. Antal mistænkte/sigtede personer og antal forhold fordelt efter aldersgruppe, 2006-2015.

		2006	2007	2008	2009	2010	2011	2012	2013	2014	2015
10-14-årige	Personer	51	46	42	29	23	41	39	25	22	23
	Forhold	131	82	73	43	48	66	68	41	34	33
15-17-årige	Personer	124	85	97	89	89	71	78	56	39	48
	Forhold	364	182	244	214	168	152	204	111	87	102

7.69 Favrskov Kommune

Kommunefigur 1. Udviklingen i antal mistanker og sigtelser mod børn og unge under 18 år fordelt efter aldersgruppe, 2006-2015.

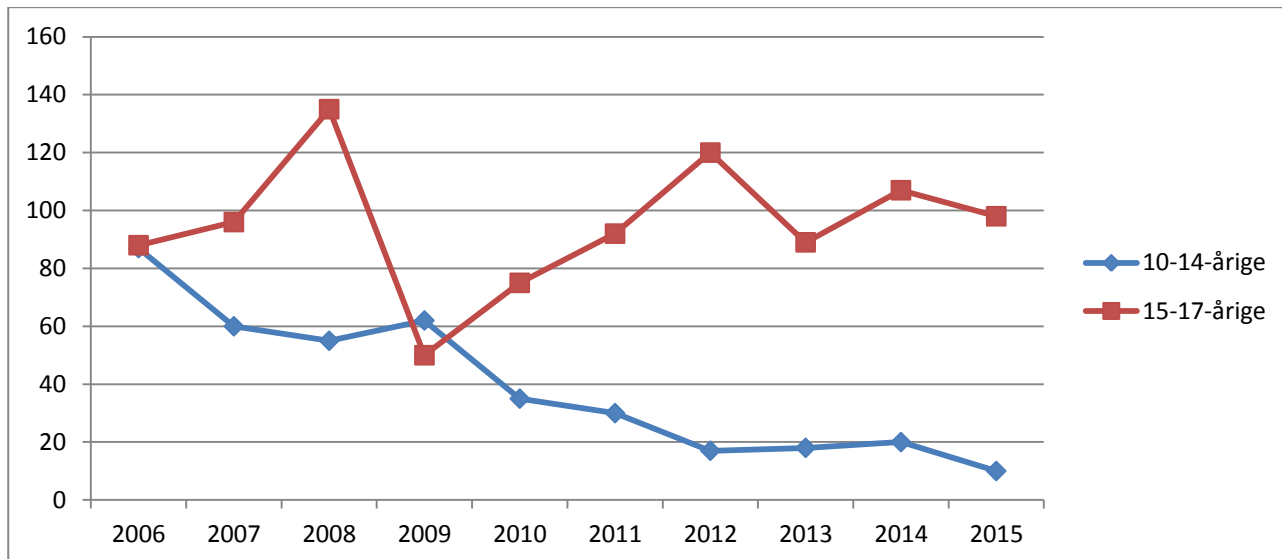

Kommunefigur 2. Udviklingen i antal mistanker og sigtelser mod børn og unge under 18 år pr. 1000 i aldersgruppen fordelt efter aldersgruppe, 2006-2015. Indeks 2006=100.

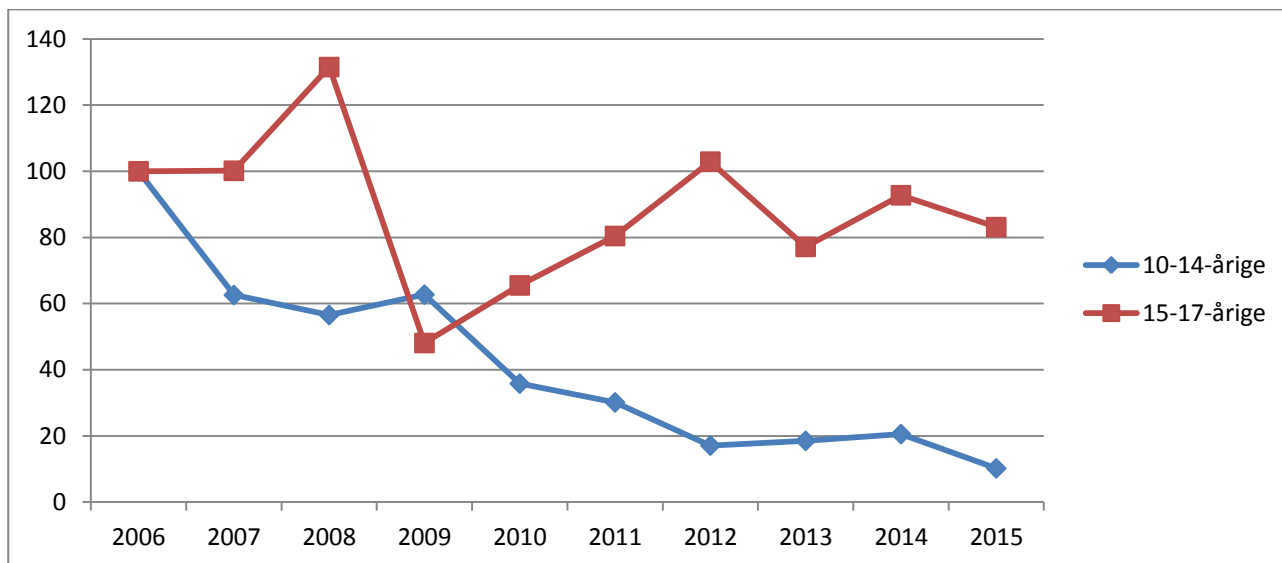

Kommunetabel 1. Antal mistænkte/sigtede personer og antal forhold fordelt efter aldersgruppe, 2006-2015.

		2006	2007	2008	2009	2010	2011	2012	2013	2014	2015
10-14-årige	Personer	41	26	32	18	21	19	12	13	9	8
	Forhold	87	60	55	62	35	30	17	18	20	10
15-17-årige	Personer	38	42	48	28	38	26	45	42	38	40
	Forhold	88	96	135	50	75	92	120	89	107	98

7.70 Hedensted Kommune

Kommunefigur 1. Udviklingen i antal mistanker og sigtelser mod børn og unge under 18 år fordelt efter aldersgruppe, 2006-2015.

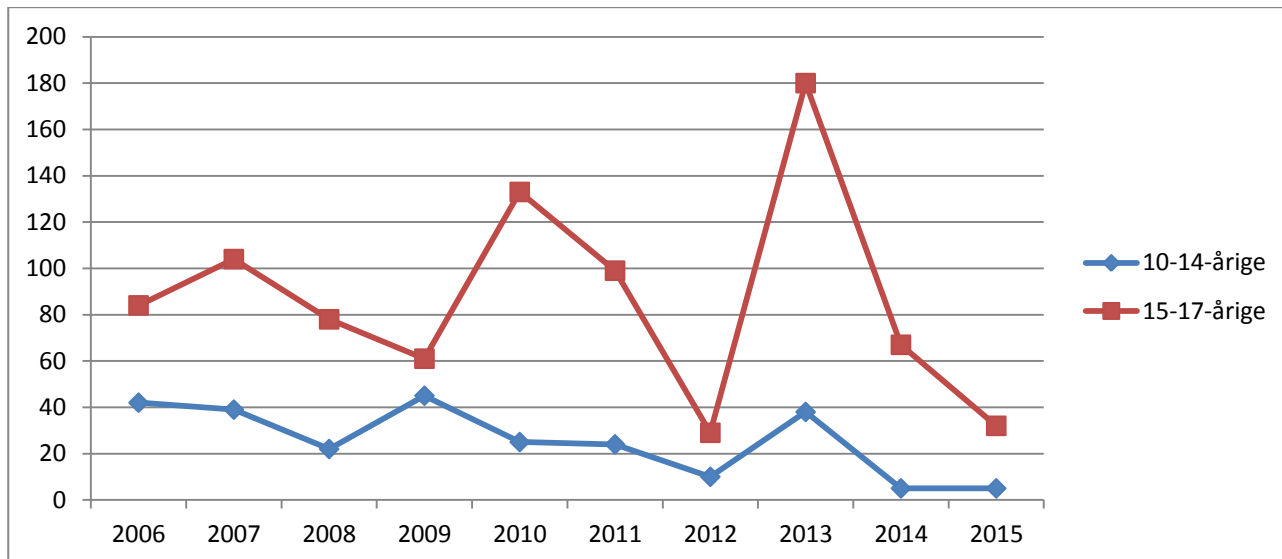

Kommunefigur 2. Udviklingen i antal mistanker og sigtelser mod børn og unge under 18 år pr. 1000 i aldersgruppen fordelt efter aldersgruppe, 2006-2015. Indeks 2006=100.

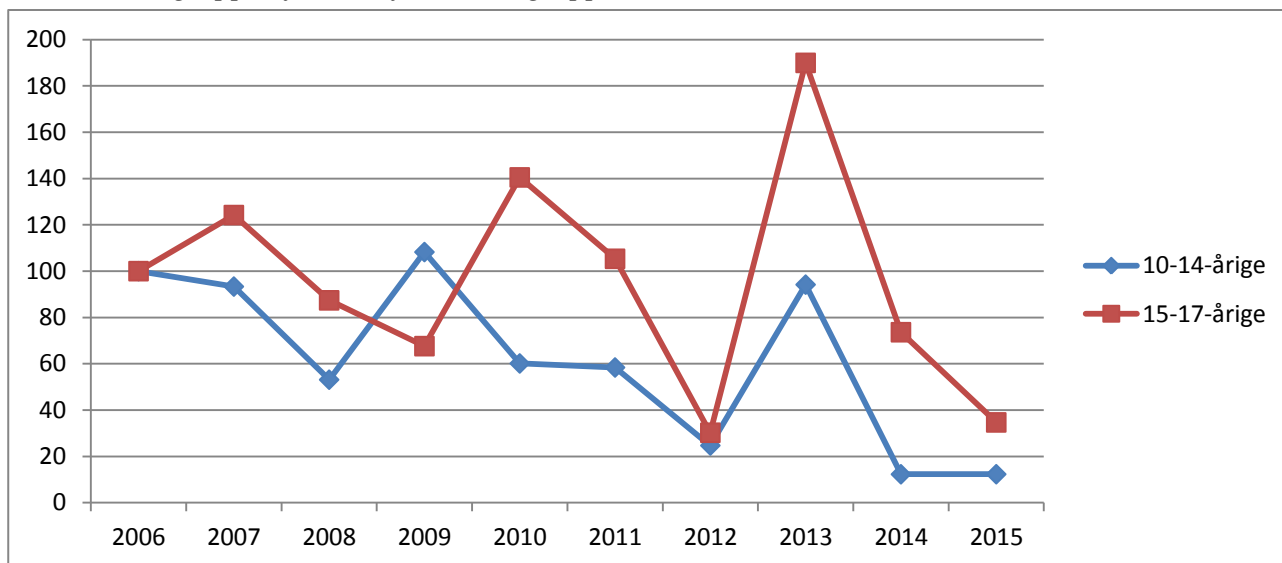

Kommunetabel 1. Antal mistænkte/sigtede personer og antal forhold fordelt efter aldersgruppe, 2006-2015.

		2006	2007	2008	2009	2010	2011	2012	2013	2014	2015
10-14-årige	Personer	17	15	19	19	16	12	9	15	5	5
	Forhold	42	39	22	45	25	24	10	38	5	5
15-17-årige	Personer	35	35	36	28	31	36	19	29	31	25
	Forhold	84	104	78	61	133	99	29	180	67	32

116 af de 180 forhold vedrørende 15-17-årige i 2013 angår én person og dennes sigtelser for bedrageri.

7.71 Horsens Kommune

Kommunefigur 1. Udviklingen i antal mistanker og sigtelser mod børn og unge under 18 år fordelt efter aldersgruppe, 2006-2015.

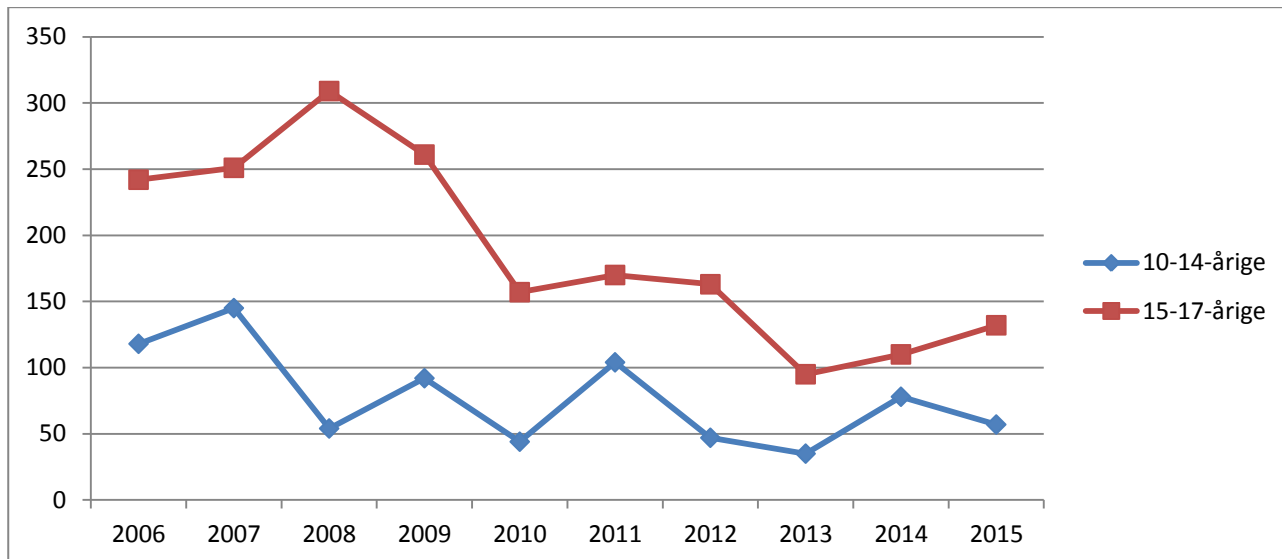

Kommunefigur 2. Udviklingen i antal mistanker og sigtelser mod børn og unge under 18 år pr. 1000 i aldersgruppen fordelt efter aldersgruppe, 2006-2015. Indeks 2006=100.

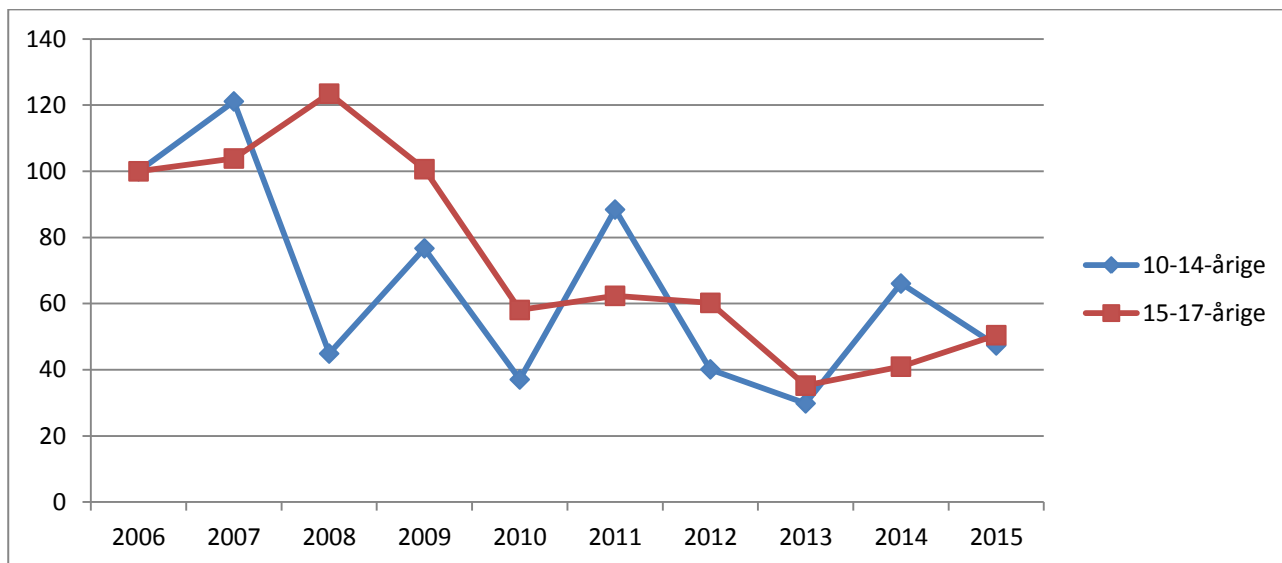

Kommunetabel 1. Antal mistænkte/sigtede personer og antal forhold fordelt efter aldersgruppe, 2006-2015.

		2006	2007	2008	2009	2010	2011	2012	2013	2014	2015
10-14-årige	Personer	50	66	39	48	32	34	36	27	28	36
	Forhold	118	145	54	92	44	104	47	35	78	57
15-17-årige	Personer	98	99	95	95	75	66	61	51	56	53
	Forhold	242	251	309	261	157	170	163	95	110	132

7.72 Norddjurs Kommune

Kommunefigur 1. Udviklingen i antal mistanker og sigtelser mod børn og unge under 18 år fordelt efter aldersgruppe, 2006-2015.

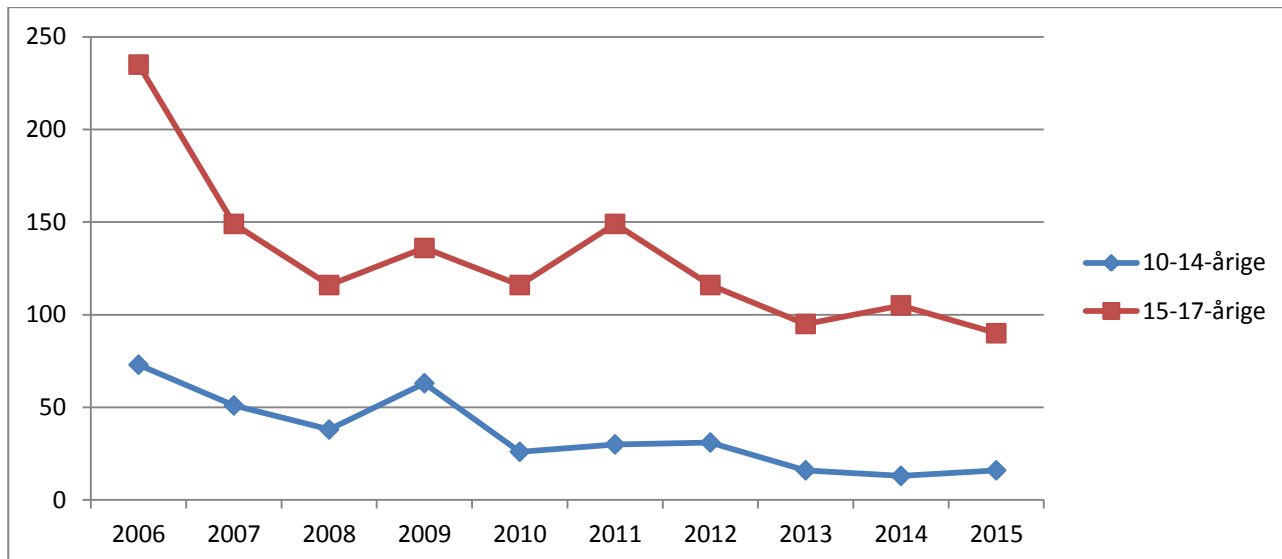

Kommunefigur 2. Udviklingen i antal mistanker og sigtelser mod børn og unge under 18 år pr. 1000 i aldersgruppen fordelt efter aldersgruppe, 2006-2015. Indeks 2006=100.

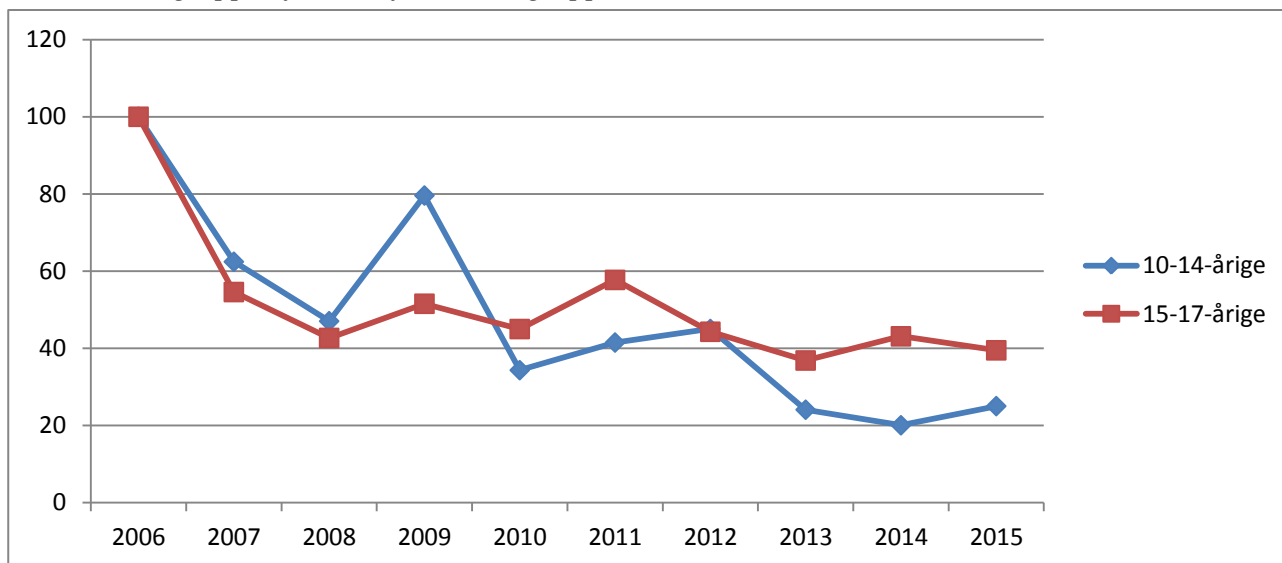

Kommunetabel 1. Antal mistænkte/sigtede personer og antal forhold fordelt efter aldersgruppe, 2006-2015.

		2006	2007	2008	2009	2010	2011	2012	2013	2014	2015
10-14-årige	Personer	27	32	30	31	10	4	12	14	2	10
	Forhold	73	51	38	63	26	30	31	16	13	16
15-17-årige	Personer	61	75	54	63	40	37	51	43	42	42
	Forhold	235	149	116	136	116	149	116	95	105	90

7.73 Odder Kommune

Kommunefigur 1. Udviklingen i antal mistanker og sigtelser mod børn og unge under 18 år fordelt efter aldersgruppe, 2006-2015.

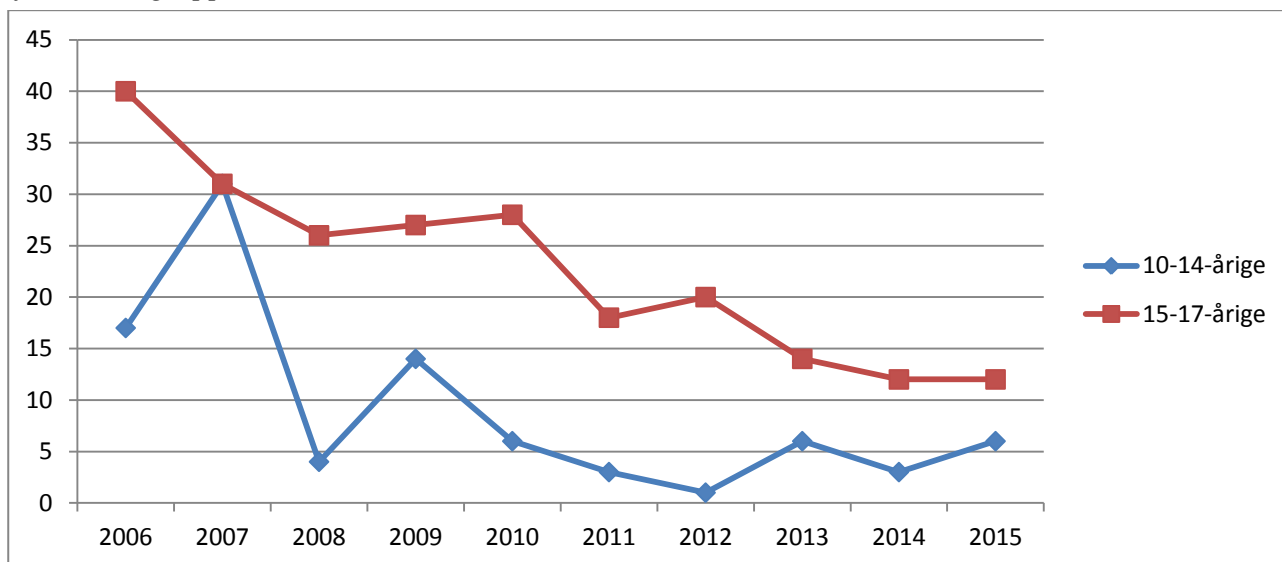

Kommunefigur 2. Udviklingen i antal mistanker og sigtelser mod børn og unge under 18 år pr. 1000 i aldersgruppen fordelt efter aldersgruppe, 2006-2015. Indeks 2006=100.

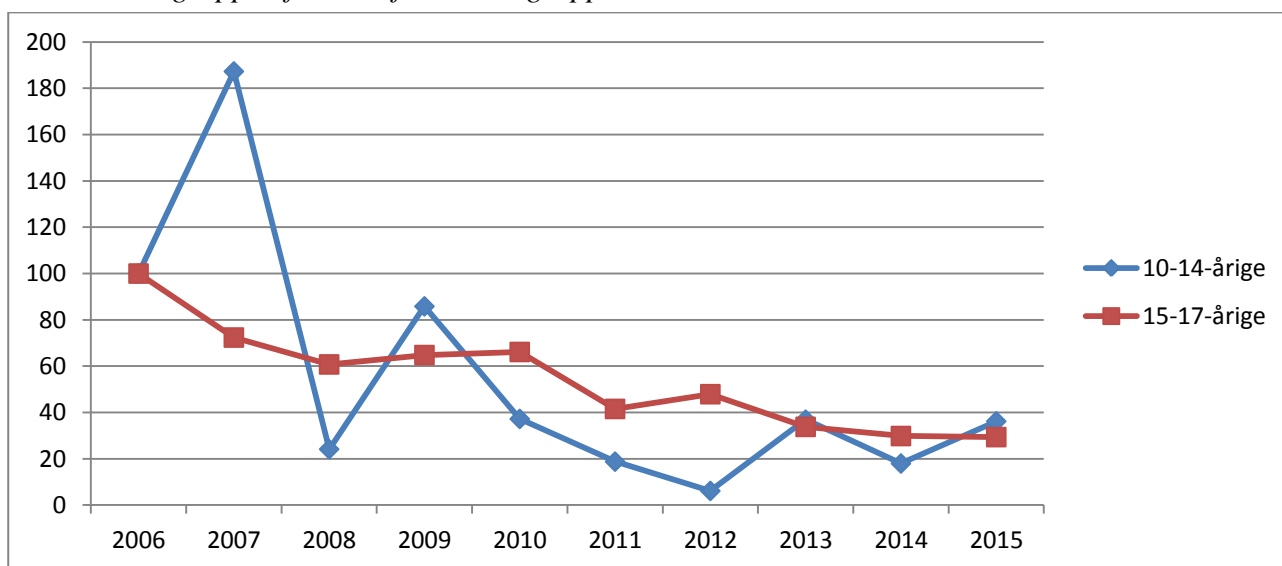

Kommunetabel 1. Antal mistænkte/sigtede personer og antal forhold fordelt efter aldersgruppe, 2006-2015.

		2006	2007	2008	2009	2010	2011	2012	2013	2014	2015
10-14-årige	Personer	9	13	3	12	2	3	1	2	3	6
	Forhold	17	31	4	14	6	3	1	6	3	6
15-17-årige	Personer	17	22	19	14	13	7	12	9	10	8
	Forhold	40	31	26	27	28	18	20	14	12	12

7.74 Randers Kommune

Kommunefigur 1. Udviklingen i antal mistanker og sigtelser mod børn og unge under 18 år fordelt efter aldersgruppe, 2006-2015.

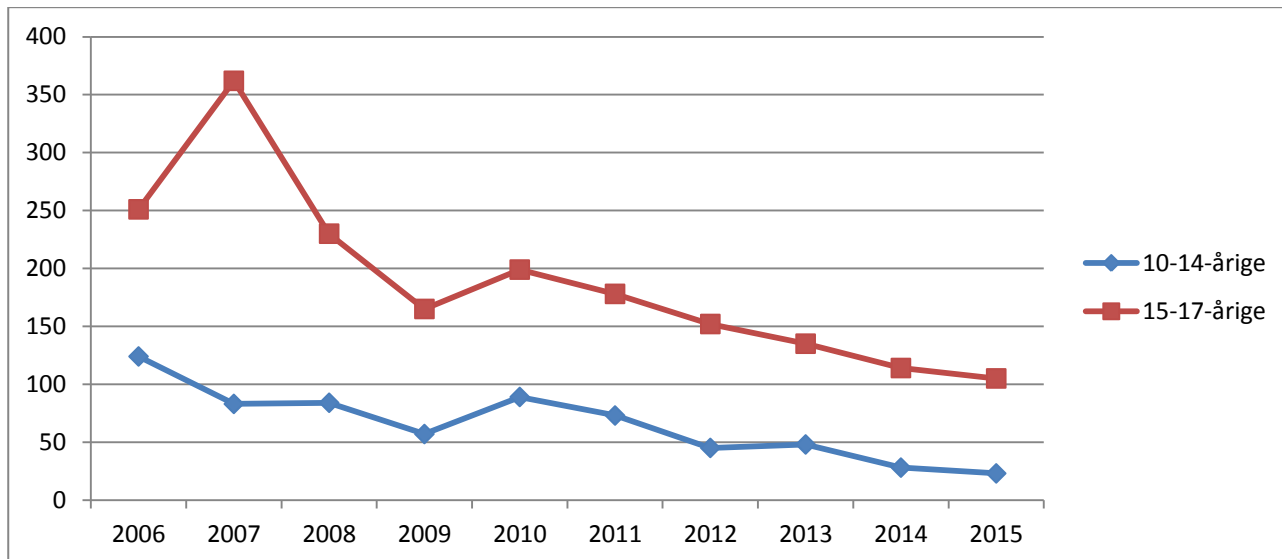

Kommunefigur 2. Udviklingen i antal mistanker og sigtelser mod børn og unge under 18 år pr. 1000 i aldersgruppen fordelt efter aldersgruppe, 2006-2015. Indeks 2006=100.

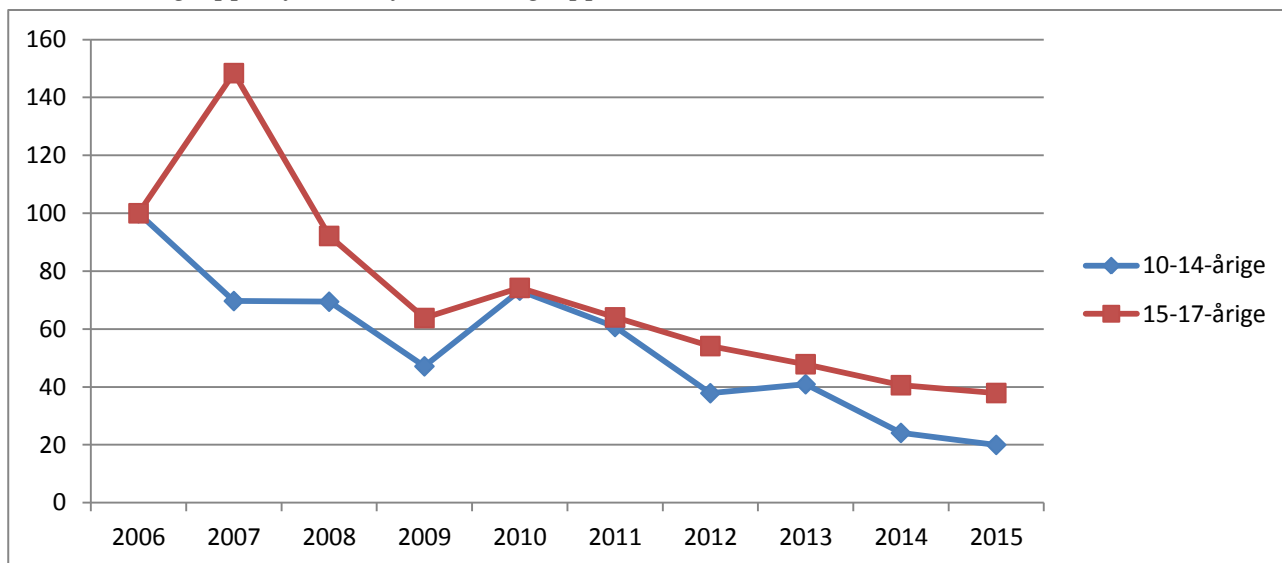

Kommunetabel 1. Antal mistænkte/sigtede personer og antal forhold fordelt efter aldersgruppe, 2006-2015.

		2006	2007	2008	2009	2010	2011	2012	2013	2014	2015
10-14-årige	Personer	73	60	56	47	43	42	33	29	23	16
	Forhold	124	83	84	57	89	73	45	48	28	23
15-17-årige	Personer	119	137	115	111	91	71	85	67	61	56
	Forhold	251	362	230	165	199	178	152	135	114	105

7.75 Samsø Kommune

Kommunefigur 1. Udviklingen i antal mistanker og sigtelser mod børn og unge under 18 år fordelt efter aldersgruppe, 2006-2015.

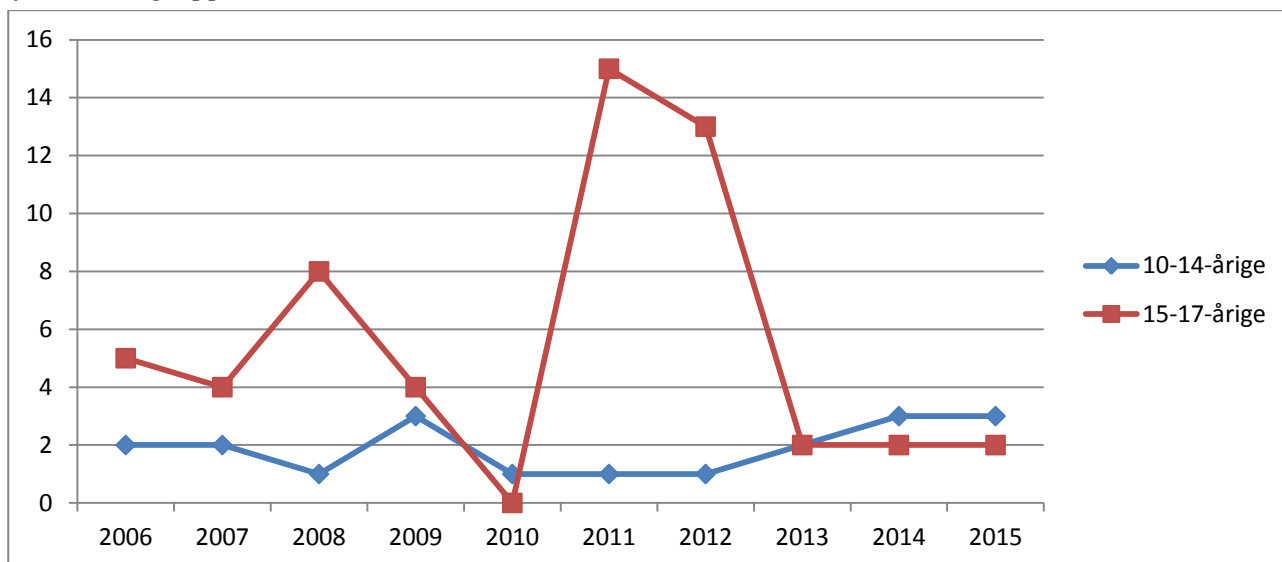

Grundet få forhold er det ikke meningsfuldt at optegne udviklingen i antal mistanker og sigtelser mod børn og unge under 18 år pr. 1000 i aldersgruppen som i de øvrige kommuner.

Kommunetabel 1. Antal mistænkte/sigtede personer og antal forhold fordelt efter aldersgruppe, 2006-2015.

		2006	2007	2008	2009	2010	2011	2012	2013	2014	2015
10-14-årige	Personer	2	1	1	2	1	1	1	1	2	2
	Forhold	2	2	1	3	1	1	1	2	3	3
15-17-årige	Personer	5	4	6	3	0	5	4	1	2	2
	Forhold	5	4	8	4	0	15	13	2	2	2

7.76 Silkeborg Kommune

Kommunefigur 1. Udviklingen i antal mistanker og sigtelser mod børn og unge under 18 år fordelt efter aldersgruppe, 2006-2015.

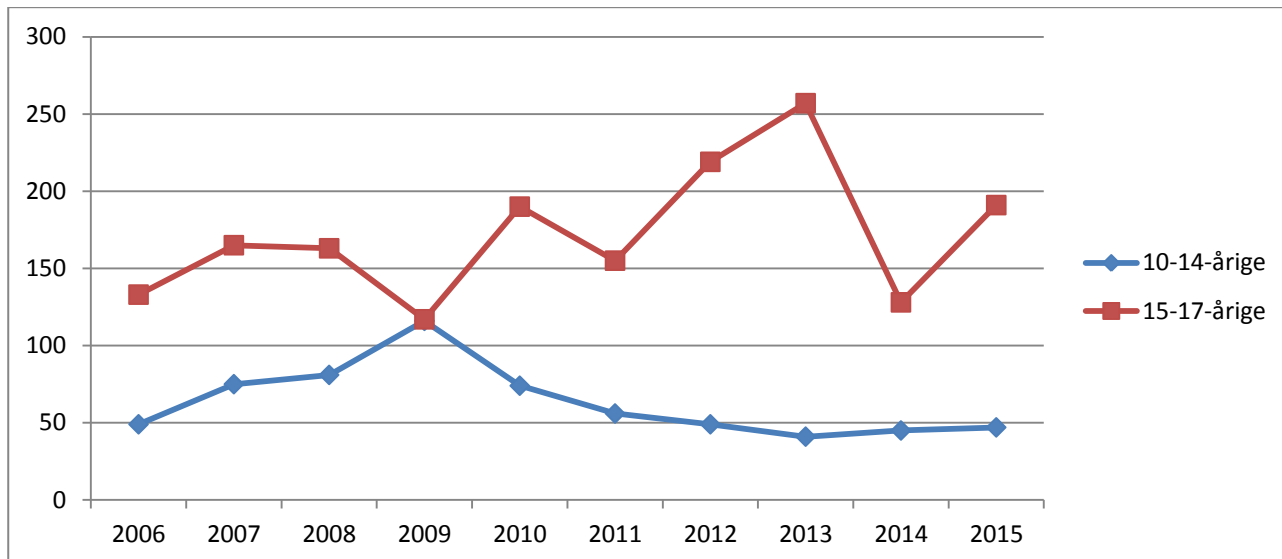

Kommunefigur 2. Udviklingen i antal mistanker og sigtelser mod børn og unge under 18 år pr. 1000 i aldersgruppen fordelt efter aldersgruppe, 2006-2015. Indeks 2006=100.

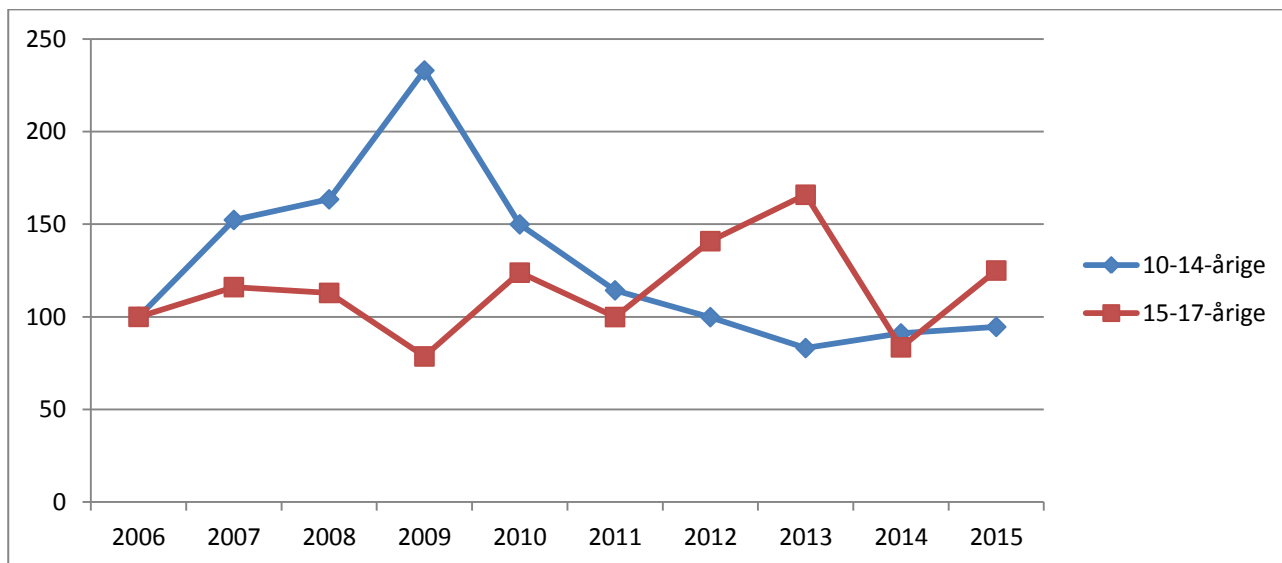

Kommunetabel 1. Antal mistænkte/sigtede personer og antal forhold fordelt efter aldersgruppe, 2006-2015.

		2006	2007	2008	2009	2010	2011	2012	2013	2014	2015
10-14-årige	Personer	38	31	43	45	20	24	28	26	24	23
	Forhold	49	75	81	116	74	56	49	41	45	47
15-17-årige	Personer	70	82	77	73	76	60	91	77	45	61
	Forhold	133	165	163	117	190	155	219	257	128	191

7.77 Skanderborg Kommune

Kommunefigur 1. Udviklingen i antal mistanker og sigtelser mod børn og unge under 18 år fordelt efter aldersgruppe, 2006-2015.

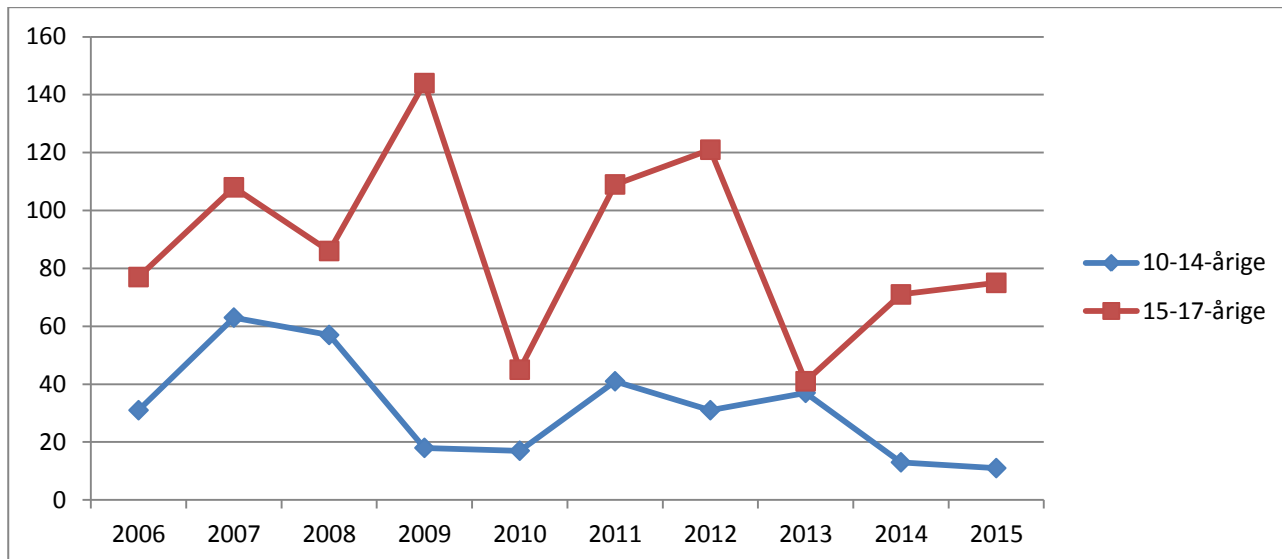

Kommunefigur 2. Udviklingen i antal mistanker og sigtelser mod børn og unge under 18 år pr. 1000 i aldersgruppen fordelt efter aldersgruppe, 2006-2015. Indeks 2006=100.

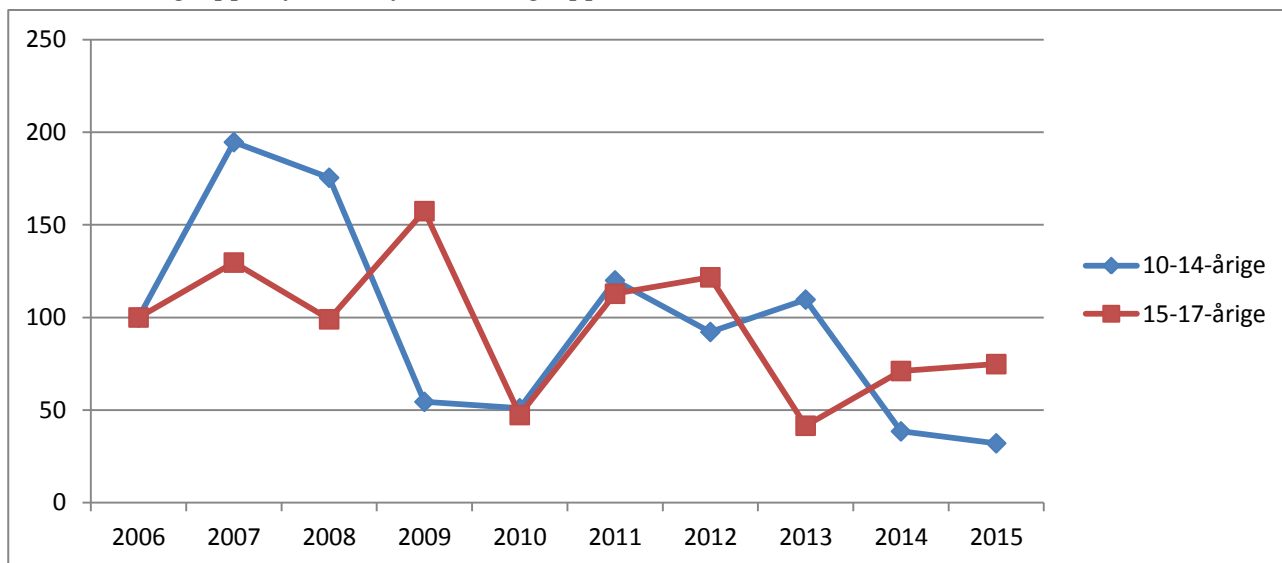

Kommunetabel 1. Antal mistænkte/sigtede personer og antal forhold fordelt efter aldersgruppe, 2006-2015.

		2006	2007	2008	2009	2010	2011	2012	2013	2014	2015
10-14-årige	Personer	21	29	34	10	10	17	19	17	10	5
	Forhold	31	63	57	18	17	41	31	37	13	11
15-17-årige	Personer	46	48	43	47	31	30	44	30	25	23
	Forhold	77	108	86	144	45	109	121	41	71	75

7.78 Syddjurs Kommune

Kommunefigur 1. Udviklingen i antal mistanker og sigtelser mod børn og unge under 18 år fordelt efter aldersgruppe, 2006-2015.

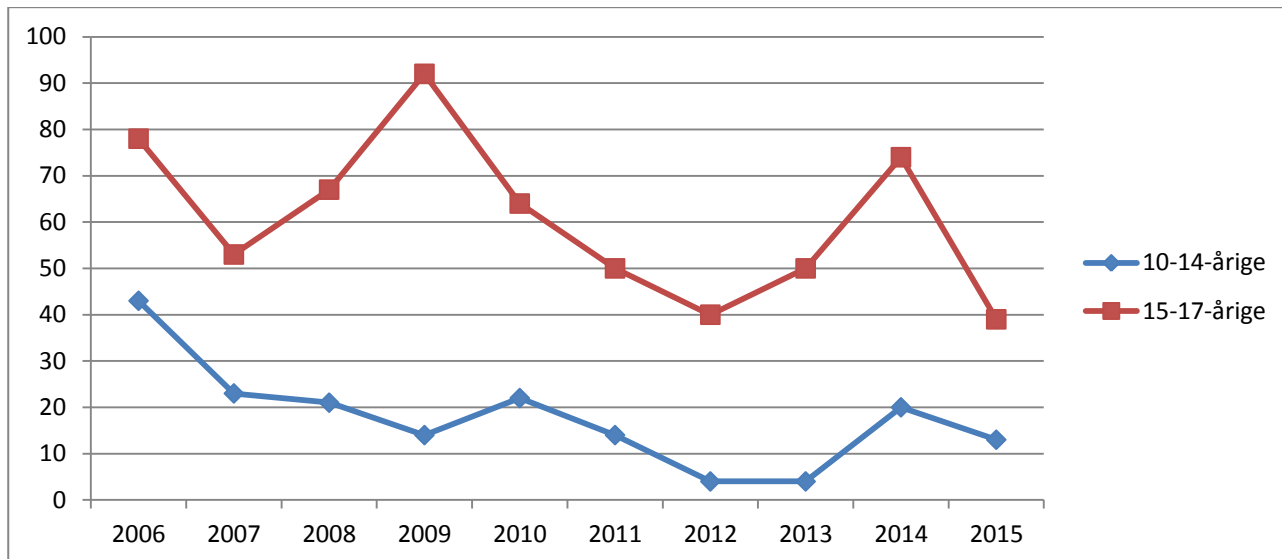

Kommunefigur 2. Udviklingen i antal mistanker og sigtelser mod børn og unge under 18 år pr. 1000 i aldersgruppen fordelt efter aldersgruppe, 2006-2015. Indeks 2006=100.

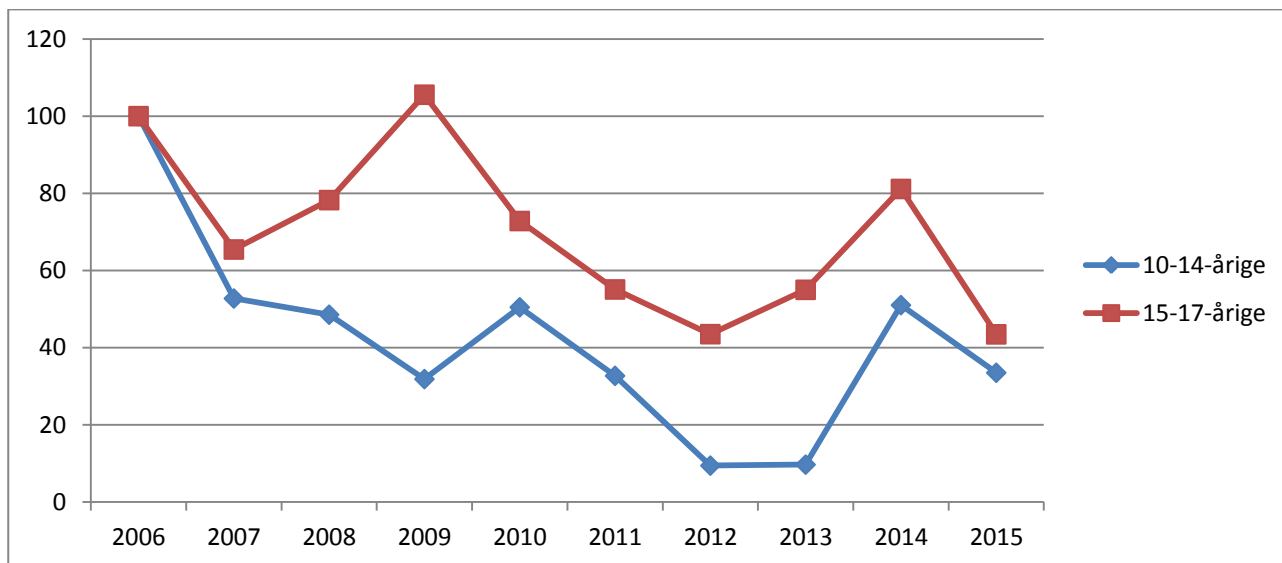

Kommunetabel 1. Antal mistænkte/sigtede personer og antal forhold fordelt efter aldersgruppe, 2006-2015.

		2006	2007	2008	2009	2010	2011	2012	2013	2014	2015
10-14-årige	Personer	15	15	19	11	11	13	3	4	12	10
	Forhold	43	23	21	14	22	14	4	4	20	13
15-17-årige	Personer	43	28	30	37	24	24	29	24	31	18
	Forhold	78	53	67	92	64	50	40	50	74	39

7.79 Aarhus Kommune

Kommunefigur 1. Udviklingen i antal mistanker og sigtelser mod børn og unge under 18 år fordelt efter aldersgruppe, 2006-2015.

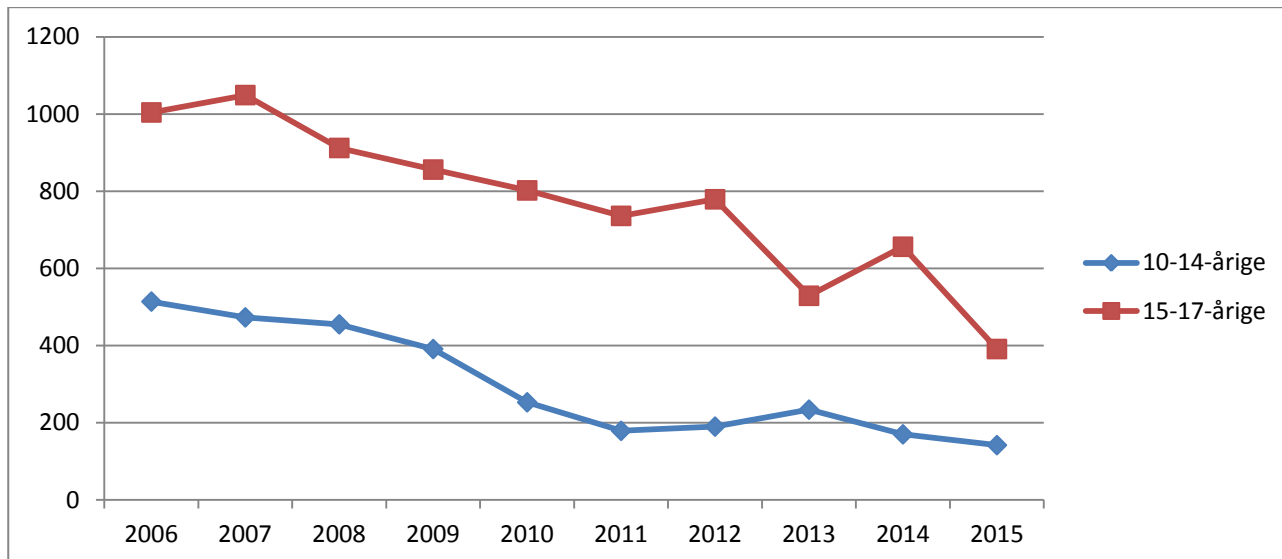

Kommunefigur 2. Udviklingen i antal mistanker og sigtelser mod børn og unge under 18 år pr. 1000 i aldersgruppen fordelt efter aldersgruppe, 2006-2015. Indeks 2006=100.

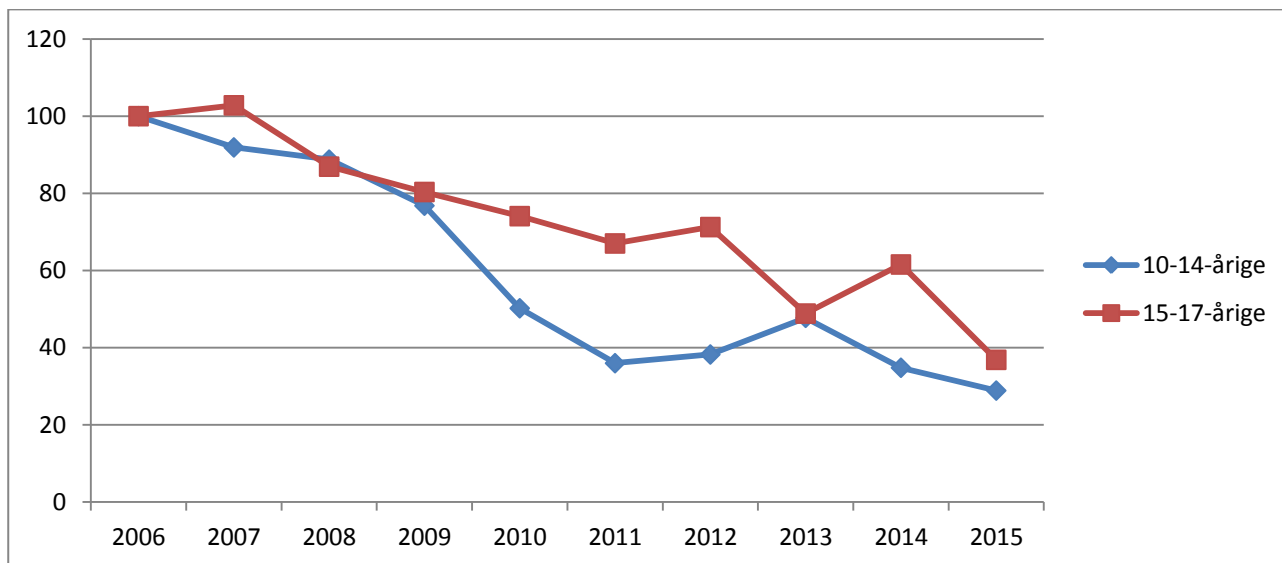

Kommunetabel 1. Antal mistænkte/sigtede personer og antal forhold fordelt efter aldersgruppe, 2006-2015.

		2006	2007	2008	2009	2010	2011	2012	2013	2014	2015
10-14-årige	Personer	266	254	267	249	154	124	149	124	99	99
	Forhold	514	473	455	391	253	179	190	234	170	142
15-17-årige	Personer	390	430	374	339	312	296	307	274	284	200
	Forhold	1004	1049	912	856	802	736	779	529	656	391

7.80 Herning Kommune

Kommunefigur 1. Udviklingen i antal mistanker og sigtelser mod børn og unge under 18 år fordelt efter aldersgruppe, 2006-2015.

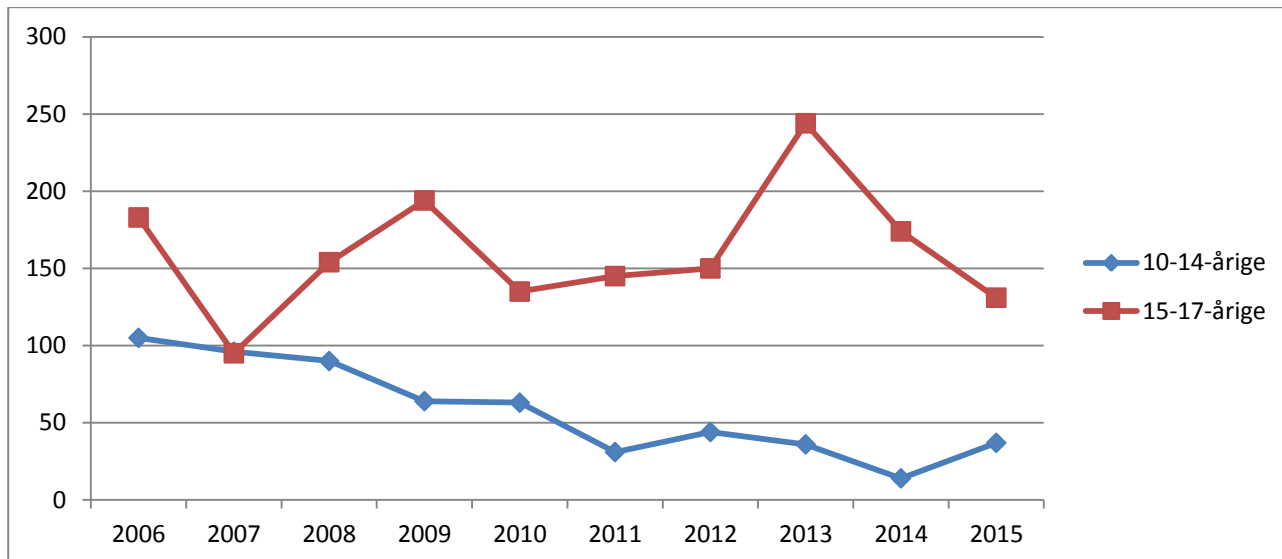

Kommunefigur 2. Udviklingen i antal mistanker og sigtelser mod børn og unge under 18 år pr. 1000 i aldersgruppen fordelt efter aldersgruppe, 2006-2015. Indeks 2006=100.

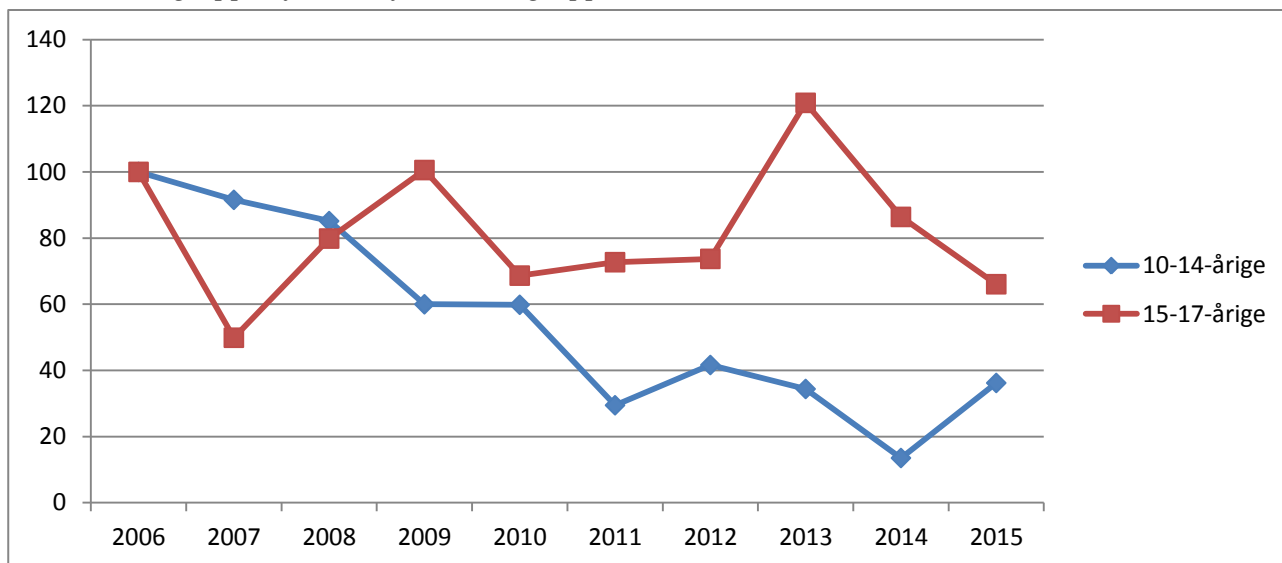

Kommunetabel 1. Antal mistænkte/sigtede personer og antal forhold fordelt efter aldersgruppe, 2006-2015.

		2006	2007	2008	2009	2010	2011	2012	2013	2014	2015
10-14-årige	Personer	52	67	47	45	33	15	25	20	10	17
	Forhold	105	96	90	64	63	31	44	36	14	37
15-17-årige	Personer	82	63	75	73	74	62	58	71	51	46
	Forhold	183	95	154	194	135	145	150	244	174	131

71 af de 244 forhold vedrørende 15-17-årige i 2013 angår én person og dennes sigtelser for tyveri.

7.81 Holstebro Kommune

Kommunefigur 1. Udviklingen i antal mistanker og sigtelser mod børn og unge under 18 år fordelt efter aldersgruppe, 2006-2015.

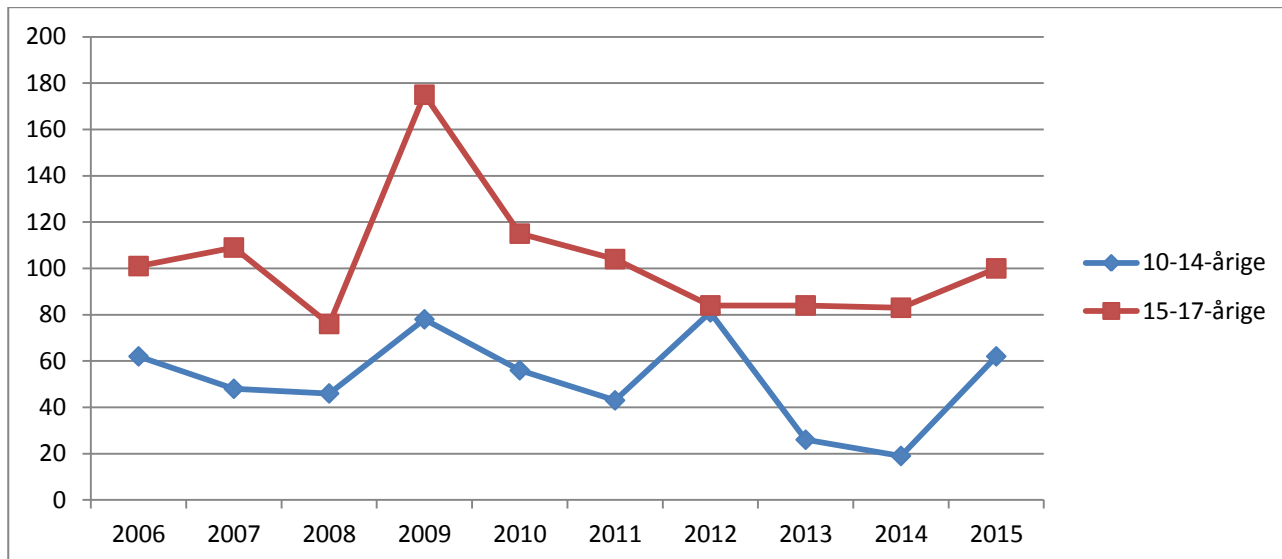

Kommunefigur 2. Udviklingen i antal mistanker og sigtelser mod børn og unge under 18 år pr. 1000 i aldersgruppen fordelt efter aldersgruppe, 2006-2015. Indeks 2006=100.

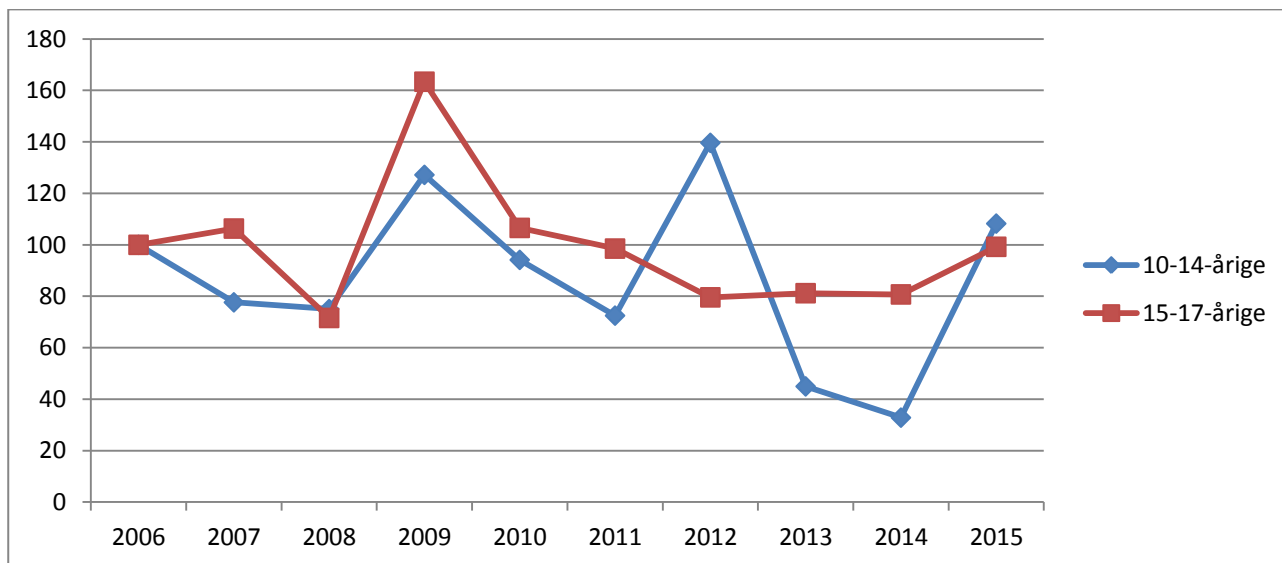

Kommunetabel 1. Antal mistænkte/sigtede personer og antal forhold fordelt efter aldersgruppe, 2006-2015.

		2006	2007	2008	2009	2010	2011	2012	2013	2014	2015
10-14-årige	Personer	34	29	26	34	43	31	29	19	13	30
	Forhold	62	48	46	78	56	43	81	26	19	62
15-17-årige	Personer	53	54	51	61	53	46	50	30	37	32
	Forhold	101	109	76	175	115	104	84	84	83	100

7.82 Ikast-Brande Kommune

Kommunefigur 1. Udviklingen i antal mistanker og sigtelser mod børn og unge under 18 år fordelt efter aldersgruppe, 2006-2015.

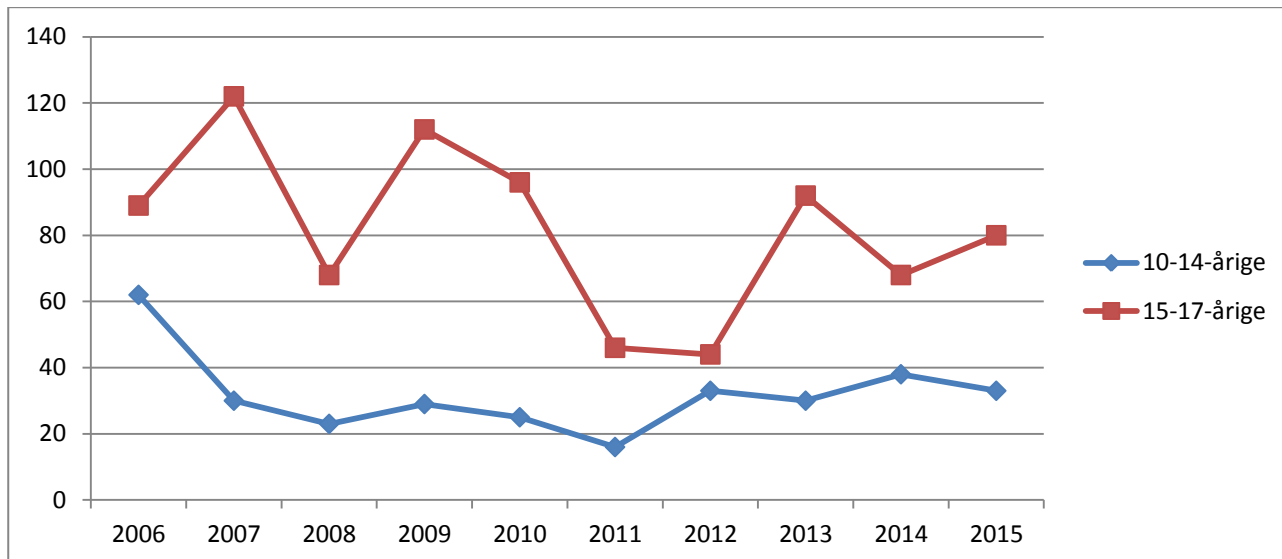

Kommunefigur 2. Udviklingen i antal mistanker og sigtelser mod børn og unge under 18 år pr. 1000 i aldersgruppen fordelt efter aldersgruppe, 2006-2015. Indeks 2006=100.

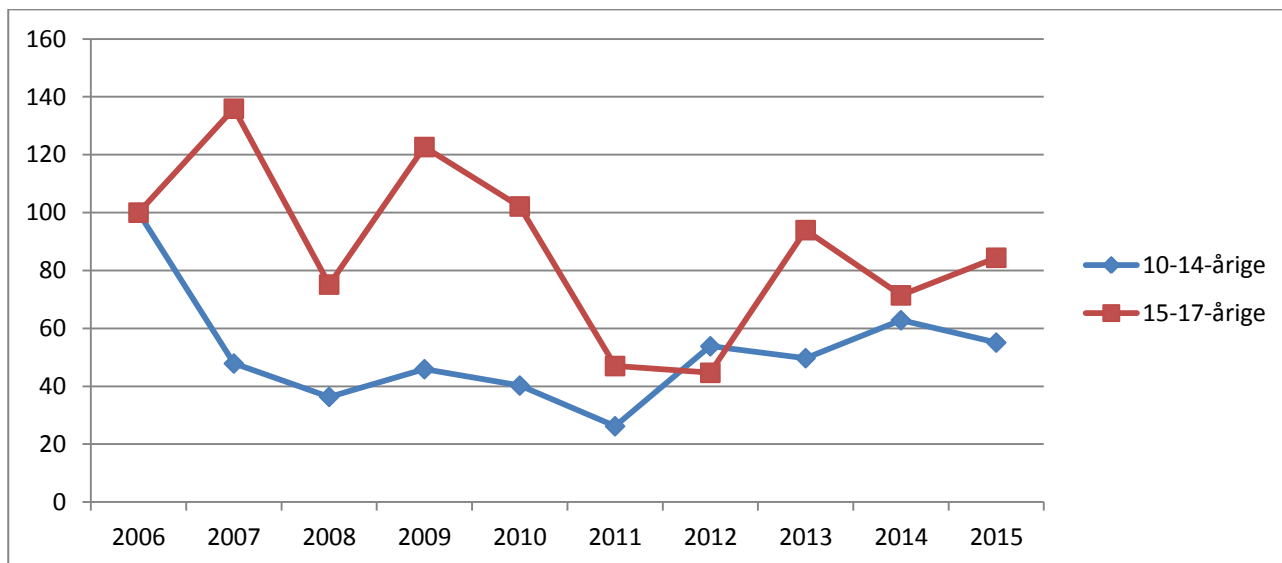

Kommunetabel 1. Antal mistænkte/sigtede personer og antal forhold fordelt efter aldersgruppe, 2006-2015.

		2006	2007	2008	2009	2010	2011	2012	2013	2014	2015
10-14-årige	Personer	12	20	12	11	20	10	18	15	16	10
	Forhold	62	30	23	29	25	16	33	30	38	33
15-17-årige	Personer	49	44	38	36	40	27	22	29	30	29
	Forhold	89	122	68	112	96	46	44	92	68	80

7.83 Lemvig Kommune

Kommunefigur 1. Udviklingen i antal mistanker og sigtelser mod børn og unge under 18 år fordelt efter aldersgruppe, 2006-2015.

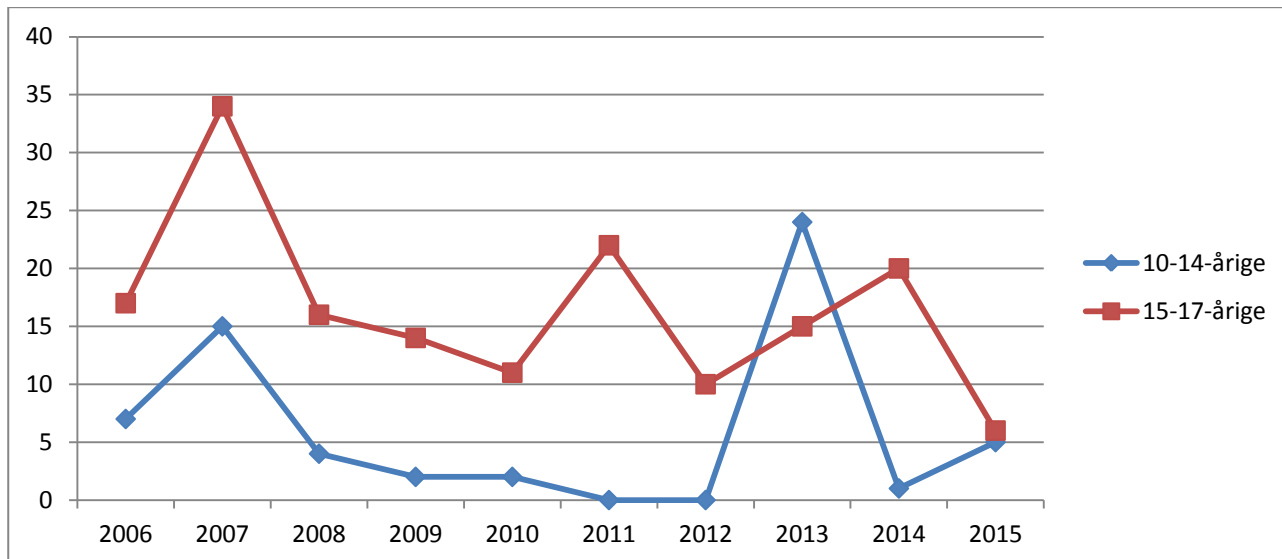

Kommunefigur 2. Udviklingen i antal mistanker og sigtelser mod børn og unge under 18 år pr. 1000 i aldersgruppen fordelt efter aldersgruppe, 2006-2015. Indeks 2006=100.

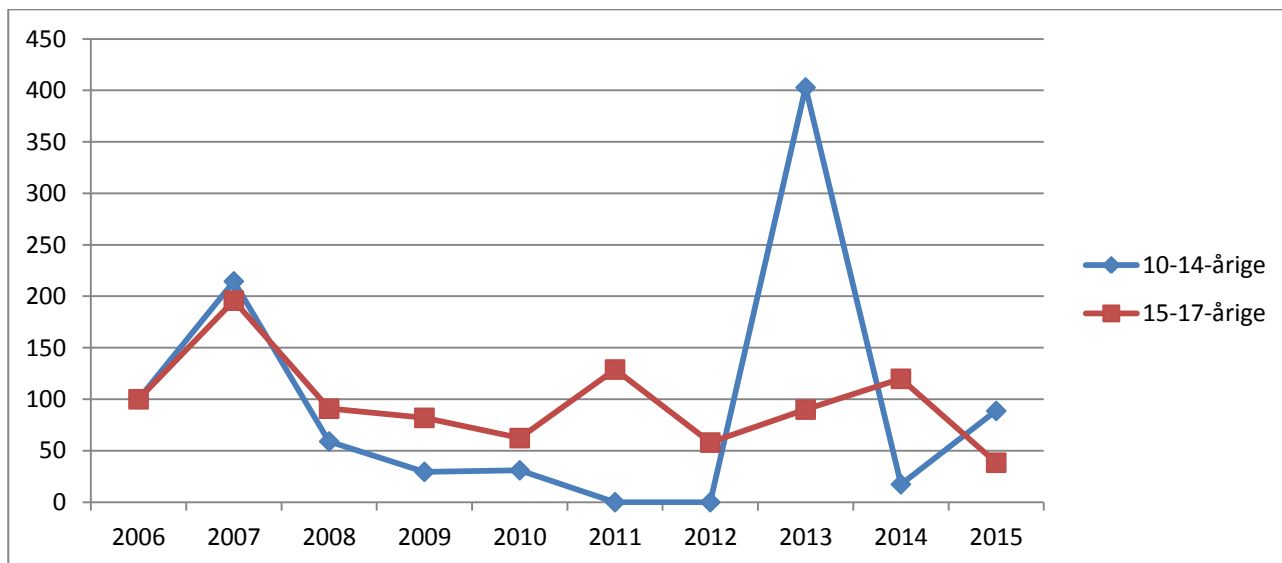

Kommunetabel 1. Antal mistænkte/sigtede personer og antal forhold fordelt efter aldersgruppe, 2006-2015.

		2006	2007	2008	2009	2010	2011	2012	2013	2014	2015
10-14-årige	Personer	5	11	4	2	1	0	0	6	1	5
	Forhold	7	15	4	2	2	0	0	24	1	5
15-17-årige	Personer	11	21	8	11	10	9	10	8	13	6
	Forhold	17	34	16	14	11	22	10	15	20	6

18 af de 24 forhold for 10-14-årige i 2014 angår indbrud begået af to personer.

7.84 Ringkøbing-Skjern Kommune

Kommunefigur 1. Udviklingen i antal mistanker og sigtelser mod børn og unge under 18 år fordelt efter aldersgruppe, 2006-2015.

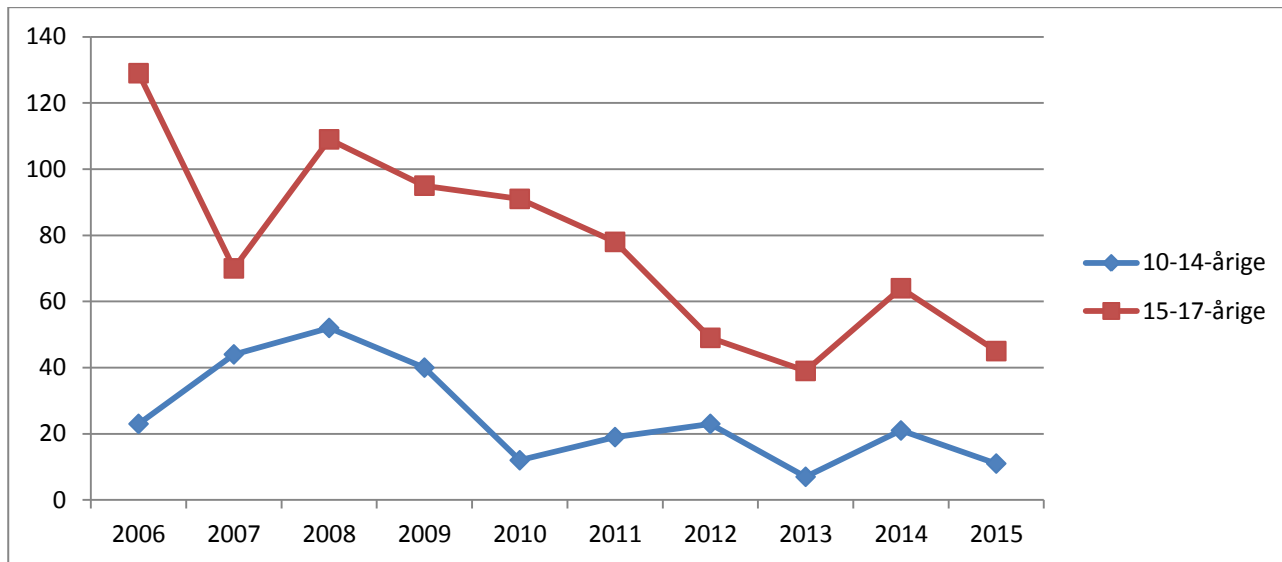

Kommunefigur 2. Udviklingen i antal mistanker og sigtelser mod børn og unge under 18 år pr. 1000 i aldersgruppen fordelt efter aldersgruppe, 2006-2015. Indeks 2006=100.

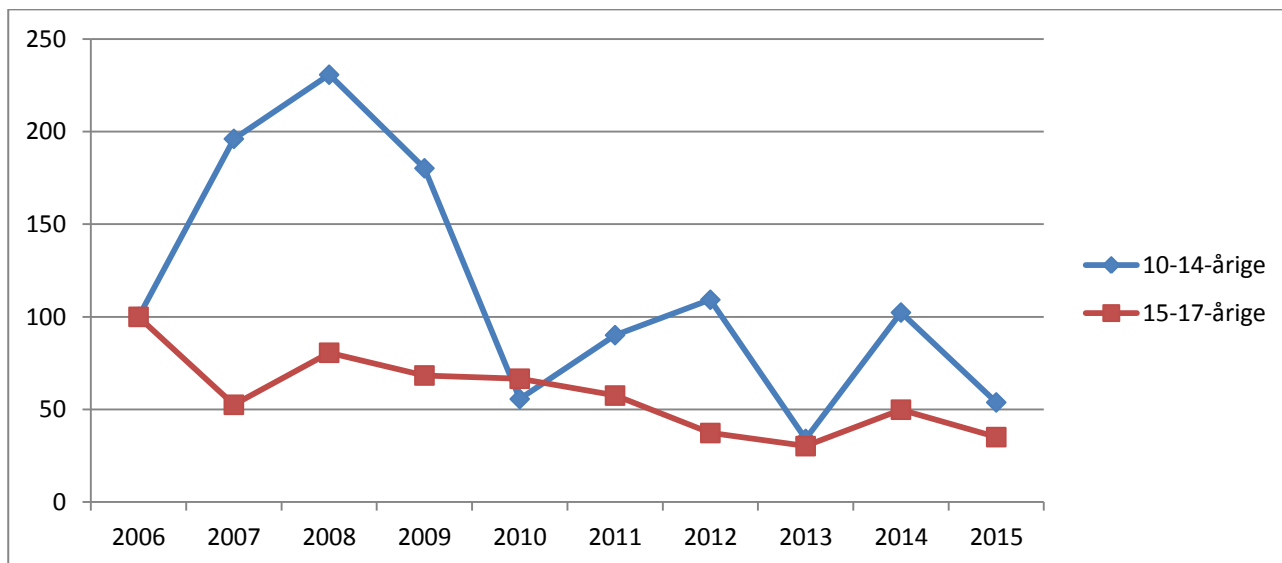

Kommunetabel 1. Antal mistænkte/sigtede personer og antal forhold fordelt efter aldersgruppe, 2006-2015.

		2006	2007	2008	2009	2010	2011	2012	2013	2014	2015
10-14-årige	Personer	15	26	23	18	7	13	11	6	12	7
	Forhold	23	44	52	40	12	19	23	7	21	11
15-17-årige	Personer	51	41	47	40	31	33	23	24	36	19
	Forhold	129	70	109	95	91	78	49	39	64	45

7.85 Skive Kommune

Kommunefigur 1. Udviklingen i antal mistanker og sigtelser mod børn og unge under 18 år fordelt efter aldersgruppe, 2006-2015.

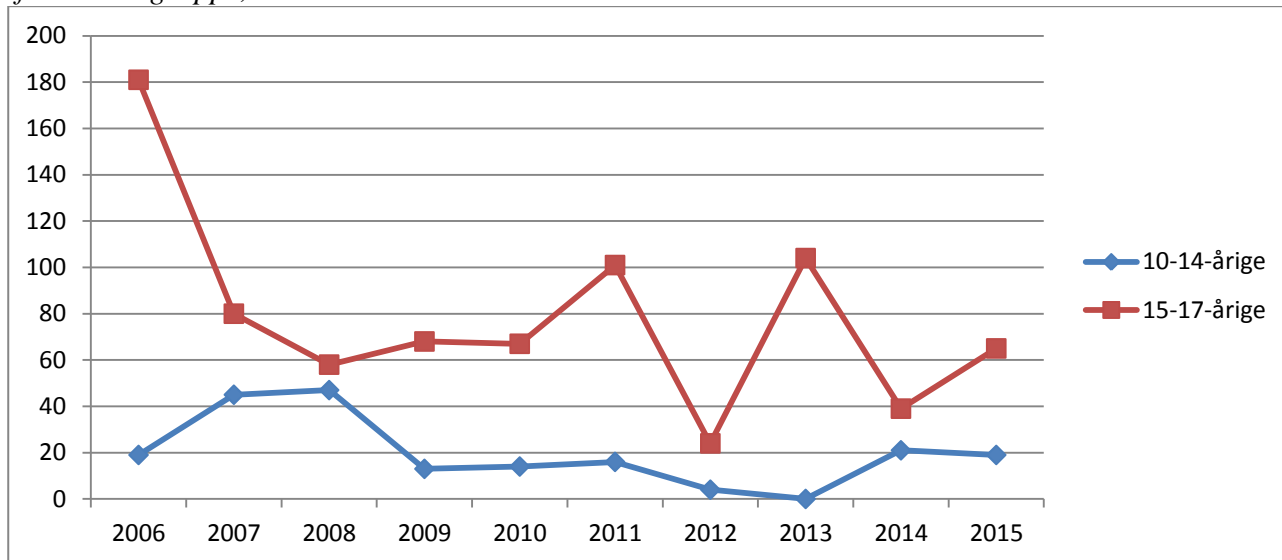

Kommunefigur 2. Udviklingen i antal mistanker og sigtelser mod børn og unge under 18 år pr. 1000 i aldersgruppen fordelt efter aldersgruppe, 2006-2015. Indeks 2006=100.

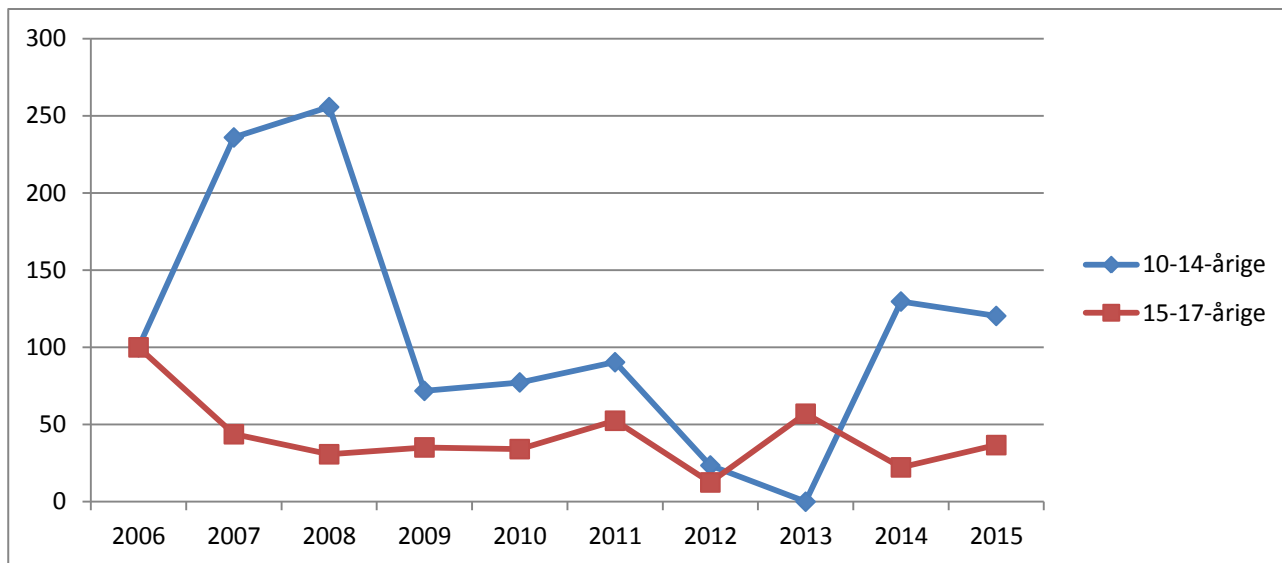

Kommunetabel 1. Antal mistænkte/sigtede personer og antal forhold fordelt efter aldersgruppe, 2006-2015.

		2006	2007	2008	2009	2010	2011	2012	2013	2014	2015
10-14-årige	Personer	14	24	19	12	9	9	4	0	9	7
	Forhold	19	45	47	13	14	16	4	0	21	19
15-17-årige	Personer	61	43	41	43	28	38	20	35	27	24
	Forhold	181	80	58	68	67	101	24	104	39	65

38 af de 104 forhold vedrørende 15-17-årige i 2013 angår én person og dennes sigtelser for bedrageri.

7.86 Struer Kommune

Kommunefigur 1. Udviklingen i antal mistanker og sigtelser mod børn og unge under 18 år fordelt efter aldersgruppe, 2006-2015.

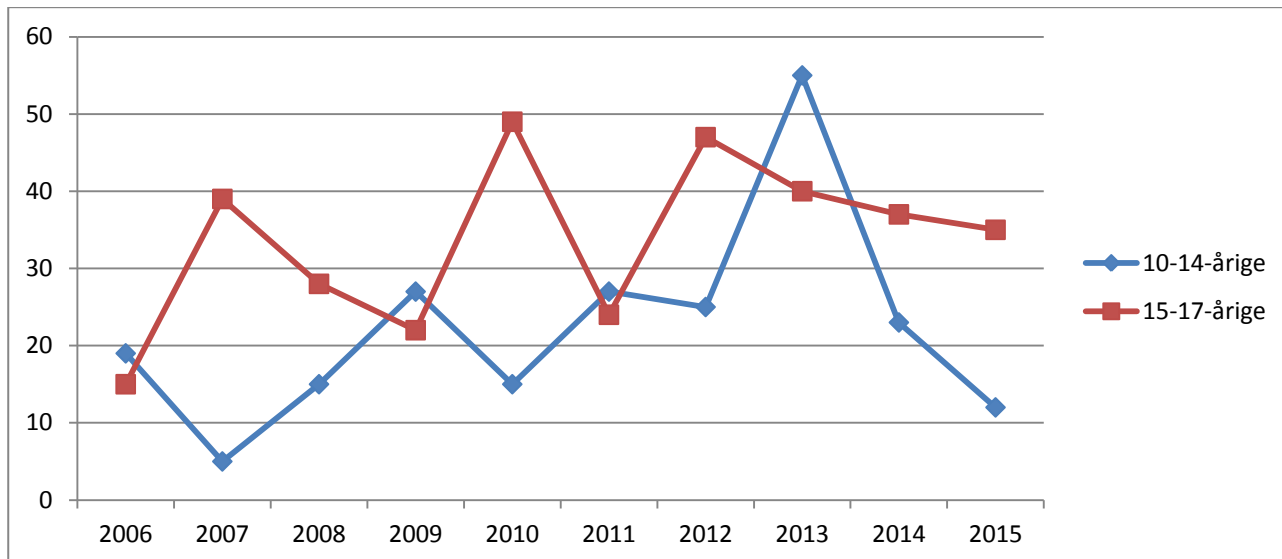

Kommunefigur 2. Udviklingen i antal mistanker og sigtelser mod børn og unge under 18 år pr. 1000 i aldersgruppen fordelt efter aldersgruppe, 2006-2015. Indeks 2006=100.

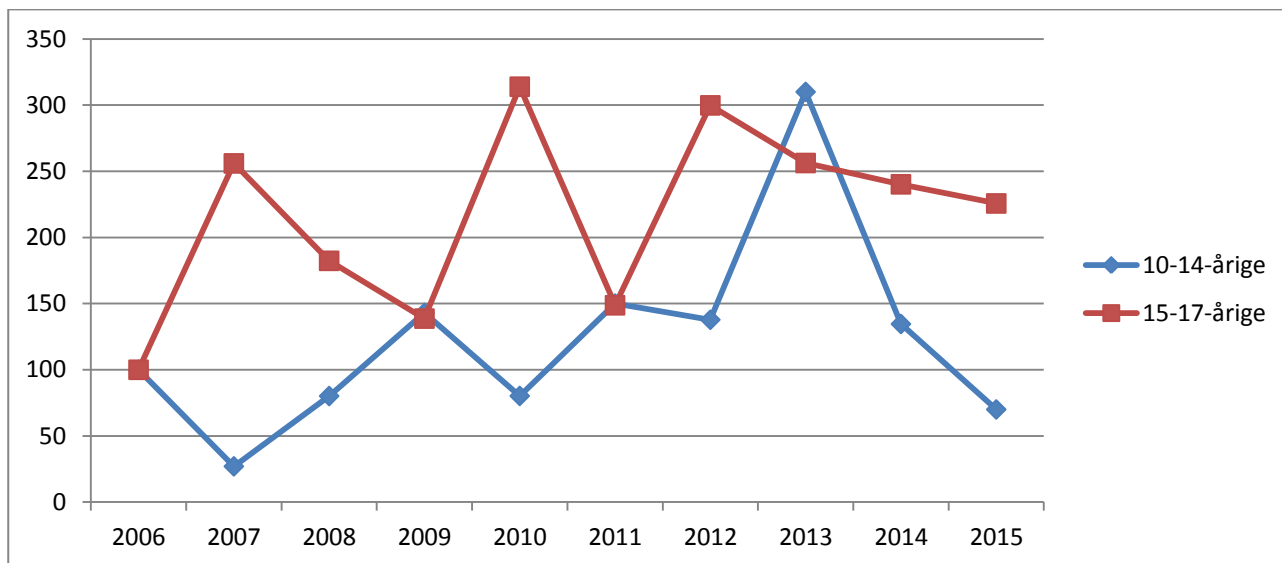

Kommunetabel 1. Antal mistænkte/sigtede personer og antal forhold fordelt efter aldersgruppe, 2001-2014

		2006	2007	2008	2009	2010	2011	2012	2013	2014	2015
10-14-årige	Personer	7	4	9	13	5	6	11	16	16	5
	Forhold	19	5	15	27	15	27	25	55	23	12
15-17-årige	Personer	11	21	19	14	19	16	27	13	12	18
	Forhold	15	39	28	22	49	24	47	40	37	35

42 af de 55 forhold for 10-14-årige i 2013 angår fire personers forhold vedr. indbrud og tyveri.

7.87 Viborg Kommune

Kommunefigur 1. Udviklingen i antal mistanker og sigtelser mod børn og unge under 18 år fordelt efter aldersgruppe, 2006-2015.

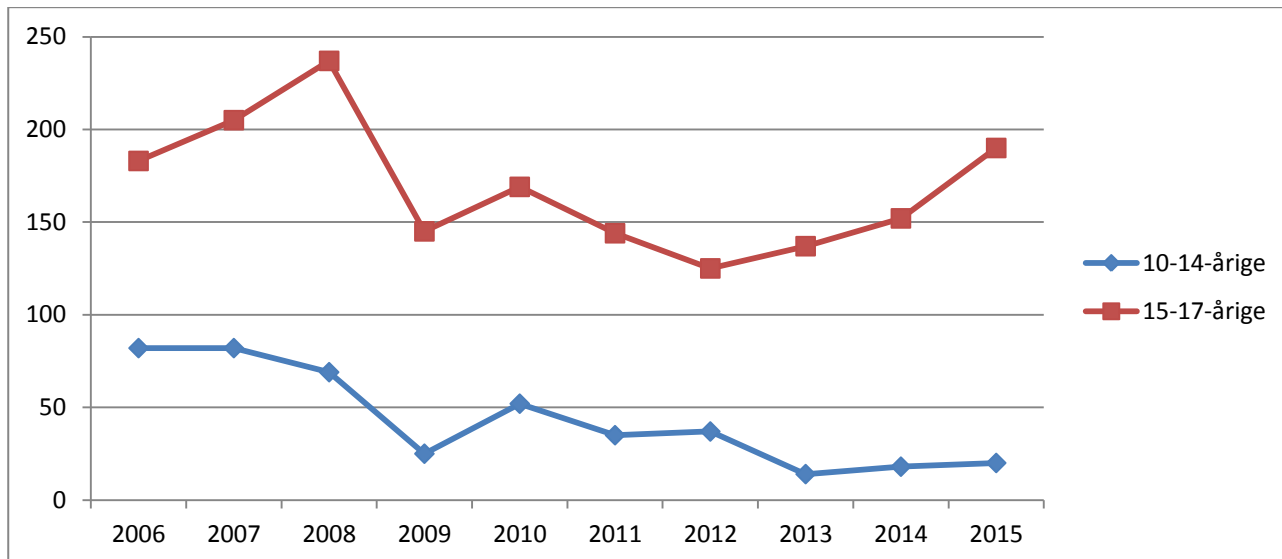

Kommunefigur 2. Udviklingen i antal mistanker og sigtelser mod børn og unge under 18 år pr. 1000 i aldersgruppen fordelt efter aldersgruppe, 2006-2015. Indeks 2006=100.

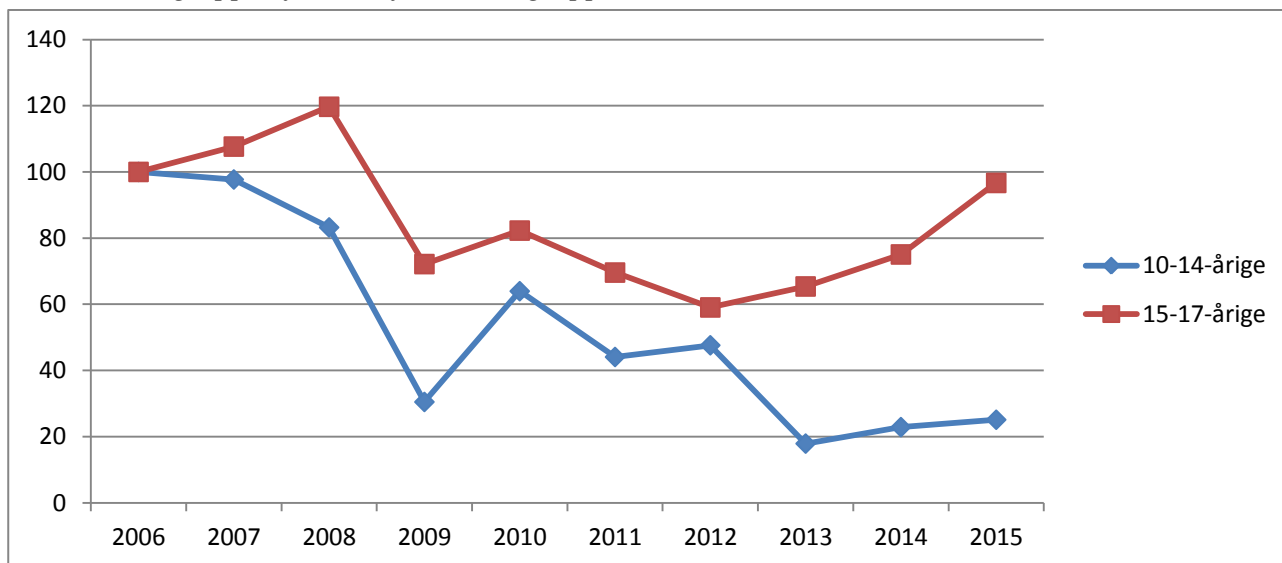

Kommunetabel 1. Antal mistænkte/sigtede personer og antal forhold fordelt efter aldersgruppe, 2006-2015.

		2006	2007	2008	2009	2010	2011	2012	2013	2014	2015
10-14-årige	Personer	50	56	35	22	33	26	19	7	11	8
	Forhold	82	82	69	25	52	35	37	14	18	20
15-17-årige	Personer	99	108	96	87	78	60	51	60	68	47
	Forhold	183	205	237	145	169	144	125	137	152	190

7.88 Brønderslev Kommune

Kommunefigur 1. Udviklingen i antal mistanker og sigtelser mod børn og unge under 18 år fordelt efter aldersgruppe, 2006-2015.

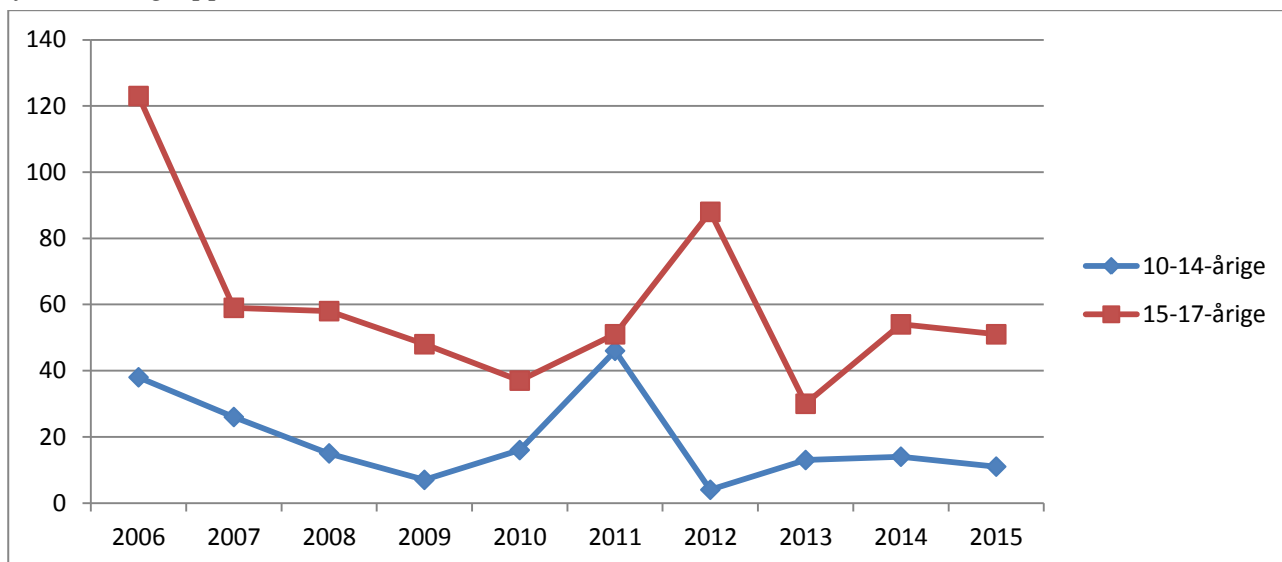

Kommunefigur 2. Udviklingen i antal mistanker og sigtelser mod børn og unge under 18 år pr. 1000 i aldersgruppen fordelt efter aldersgruppe, 2006-2015. Indeks 2006=100.

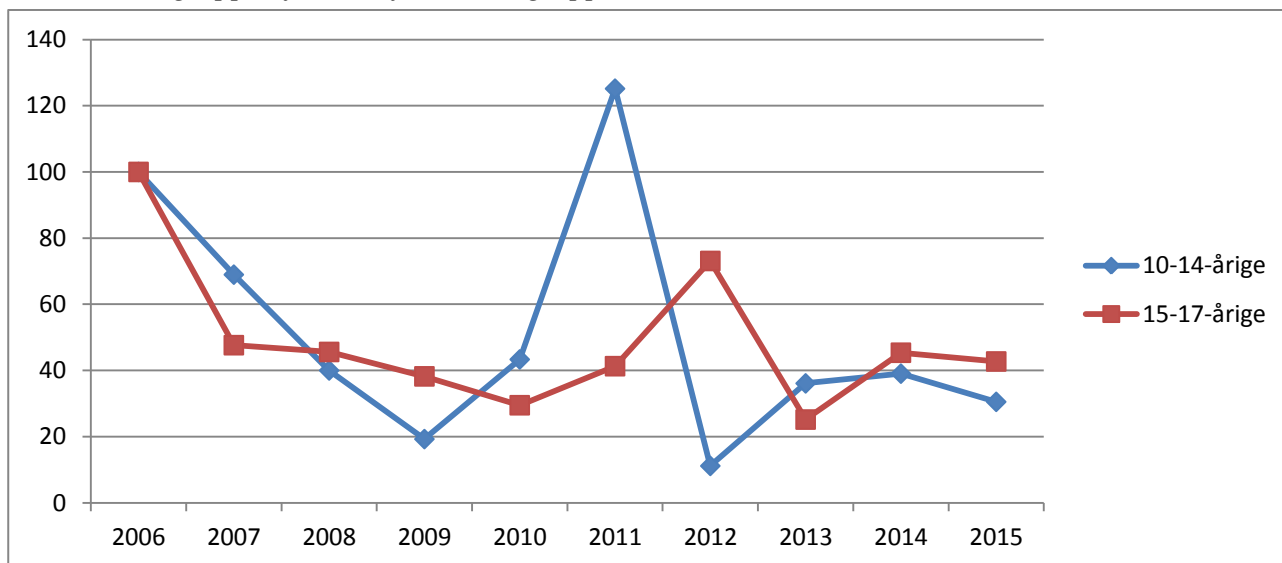

Kommunetabel 1. Antal mistænkte/sigtede personer og antal forhold fordelt efter aldersgruppe, 2006-2015.

		2006	2007	2008	2009	2010	2011	2012	2013	2014	2015
10-14-årige	Personer	16	18	9	4	11	14	4	7	3	6
	Forhold	38	26	15	7	16	46	4	13	14	11
15-17-årige	Personer	35	35	34	31	29	32	27	14	27	28
	Forhold	123	59	58	48	37	51	88	30	54	51

7.89 Frederikshavn Kommune

Kommunefigur 1. Udviklingen i antal mistanker og sigtelser mod børn og unge under 18 år fordelt efter aldersgruppe, 2006-2015.

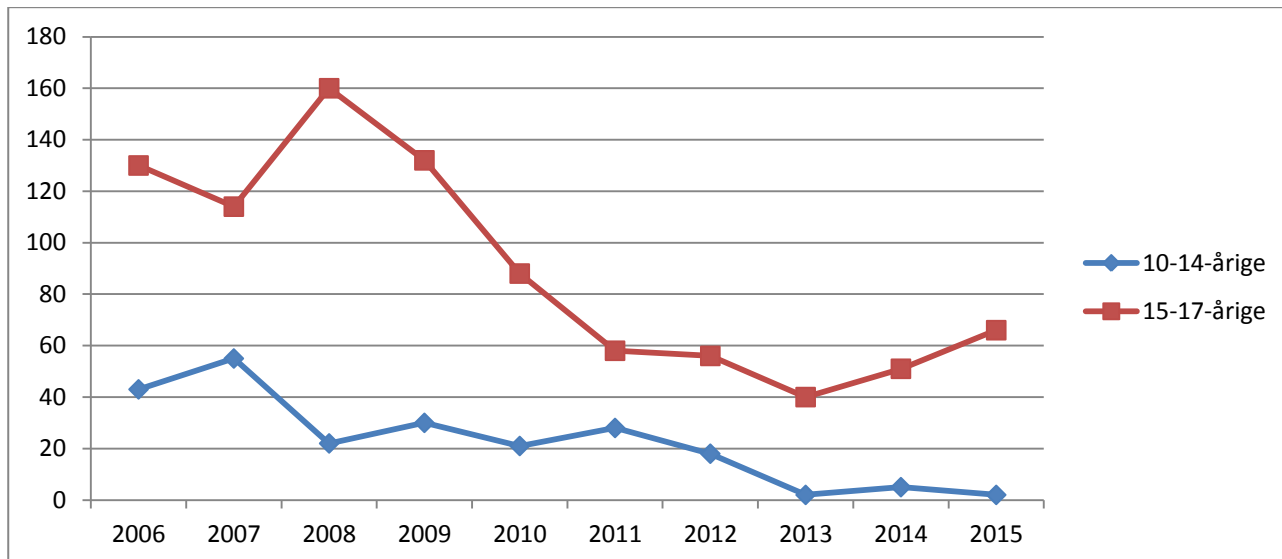

Kommunefigur 2. Udviklingen i antal mistanker og sigtelser mod børn og unge under 18 år pr. 1000 i aldersgruppen fordelt efter aldersgruppe, 2006-2015. Indeks 2006=100.

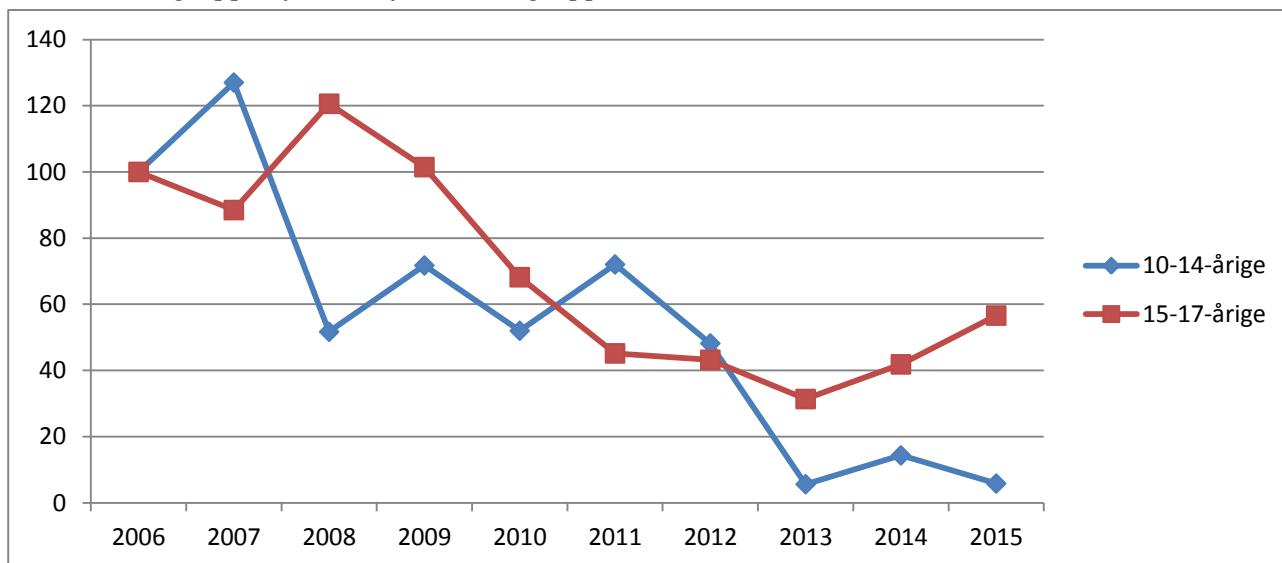

Kommunetabel 1. Antal mistænkte/sigtede personer og antal forhold fordelt efter aldersgruppe, 2006-2015.

		2006	2007	2008	2009	2010	2011	2012	2013	2014	2015
10-14-årige	Personer	32	30	21	22	15	20	9	2	5	2
	Forhold	43	55	22	30	21	28	18	2	5	2
15-17-årige	Personer	65	62	51	48	53	38	26	28	31	26
	Forhold	130	114	160	132	88	58	56	40	51	66

7.90 Hjørring Kommune

Kommunefigur 1. Udviklingen i antal mistanker og sigtelser mod børn og unge under 18 år fordelt efter aldersgruppe, 2006-2015.

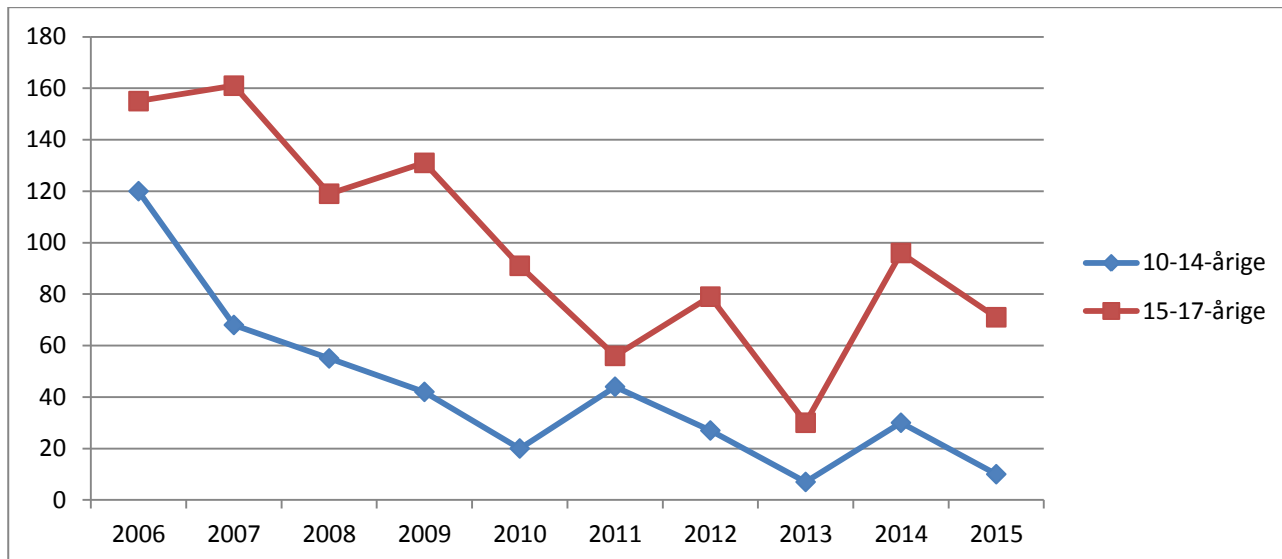

Kommunefigur 2. Udviklingen i antal mistanker og sigtelser mod børn og unge under 18 år pr. 1000 i aldersgruppen fordelt efter aldersgruppe, 2006-2015. Indeks 2006=100. 2015

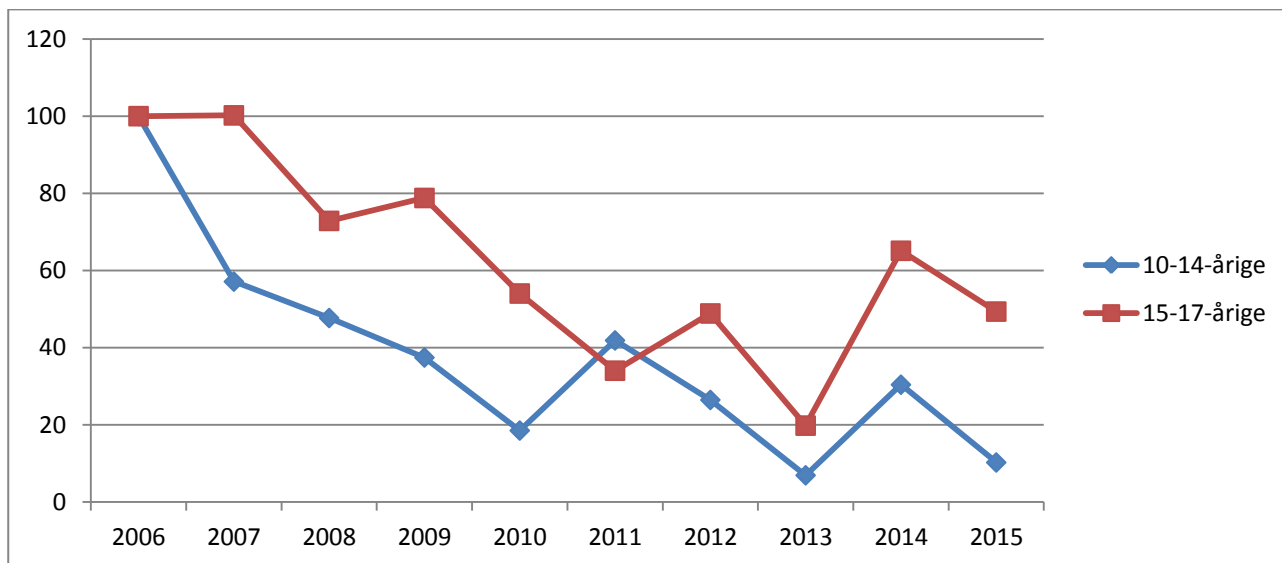

Kommunetabel 1. Antal mistænkte/sigtede personer og antal forhold fordelt efter aldersgruppe, 2006-2015.

		2006	2007	2008	2009	2010	2011	2012	2013	2014	2015
10-14-årige	Personer	60	42	37	22	16	23	14	3	16	10
	Forhold	120	68	55	42	20	44	27	7	30	10
15-17-årige	Personer	88	75	65	63	54	37	54	25	31	25
	Forhold	155	161	119	131	91	56	79	30	96	71

47 af de 96 forhold vedrørende 15-17-årige i 2014 angår tre personer.

7.91 Jammerbugt Kommune

Kommunefigur 1. Udviklingen i antal mistanker og sigtelser mod børn og unge under 18 år fordelt efter aldersgruppe, 2006-2015.

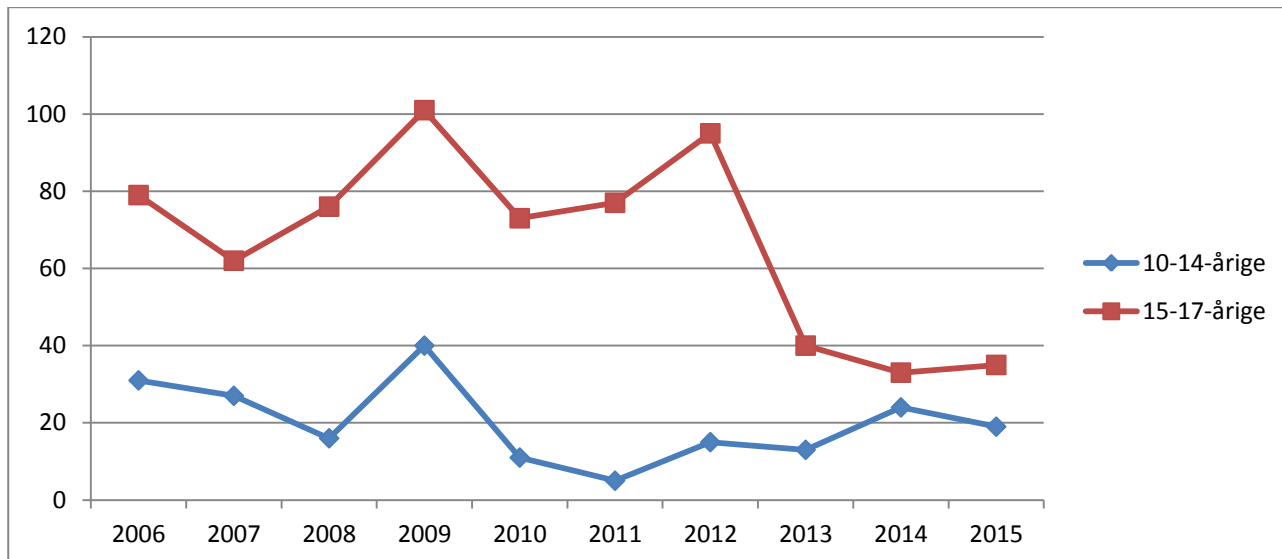

Kommunefigur 2. Udviklingen i antal mistanker og sigtelser mod børn og unge under 18 år pr. 1000 i aldersgruppen fordelt efter aldersgruppe, 2006-2015. Indeks 2006=100.

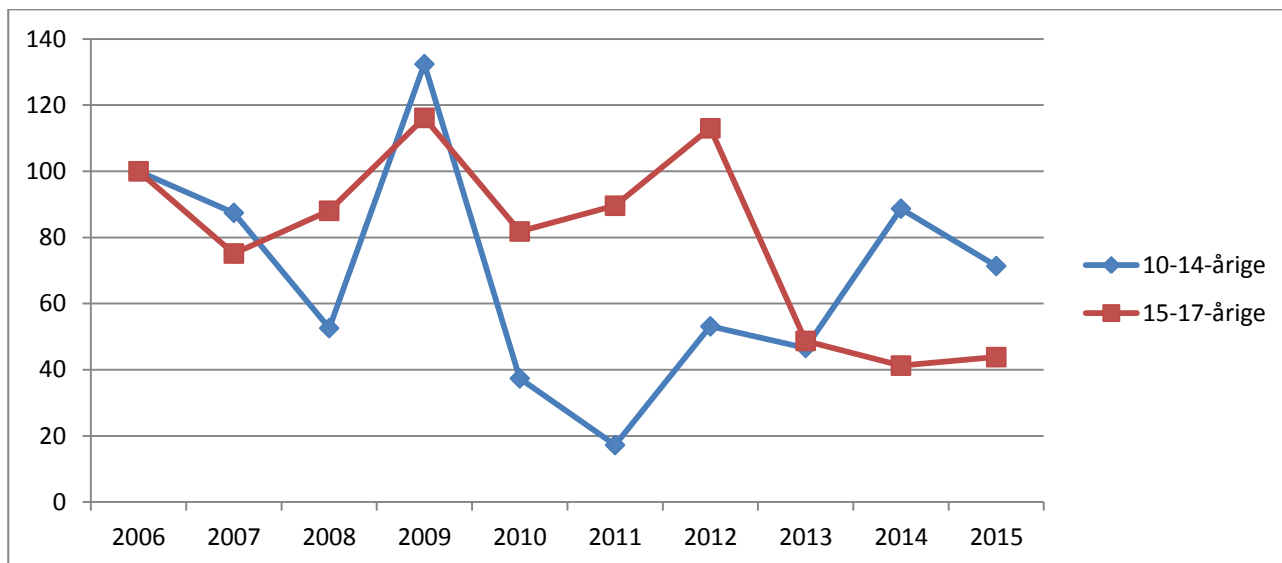

Kommunetabel 1. Antal mistænkte/sigtede personer og antal forhold fordelt efter aldersgruppe, 2006-2015.

		2006	2007	2008	2009	2010	2011	2012	2013	2014	2015
10-14-årige	Personer	25	16	10	16	8	5	4	9	9	13
	Forhold	31	27	16	40	11	5	15	13	24	19
15-17-årige	Personer	44	42	41	43	36	31	34	26	19	23
	Forhold	79	62	76	101	73	77	95	40	33	35

7.92 Læsø Kommune

Kommunefigur 1. Udviklingen i antal mistanker og sigtelser mod børn og unge under 18 år fordelt efter aldersgruppe, 2006-2015.

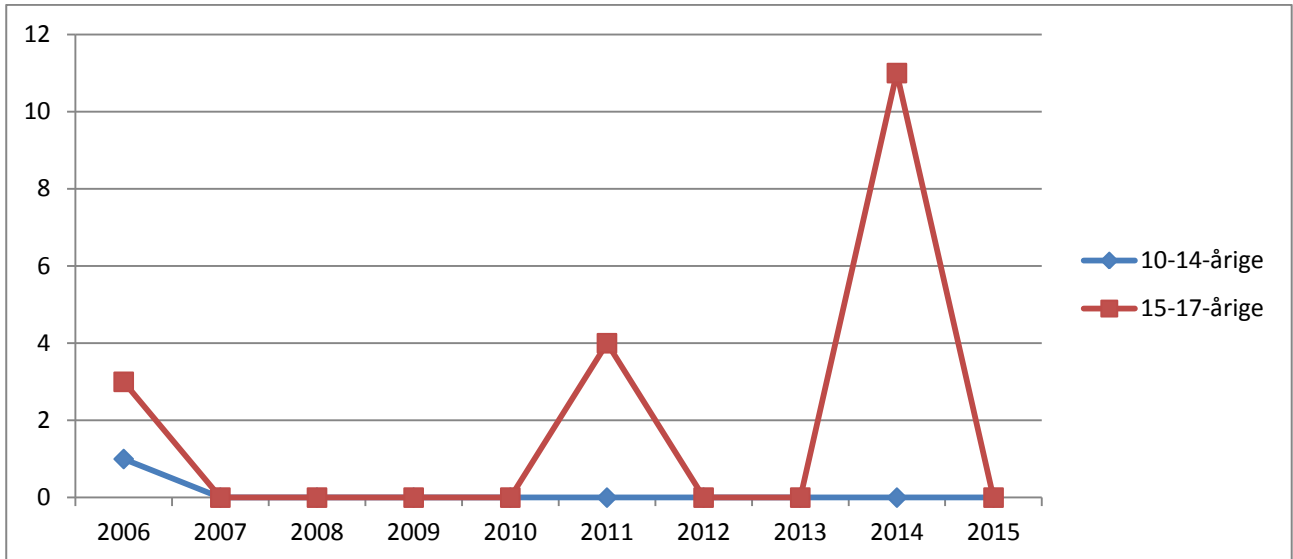

Grundet få forhold er det ikke meningsfuldt at optegne udviklingen i antal mistanker og sigtelser mod børn og unge under 18 år pr. 1000 i aldersgruppen.

Kommunetabel 1. Antal mistænkte/sigtede personer og antal forhold fordelt efter aldersgruppe, 2006-2015.

		2006	2007	2008	2009	2010	2011	2012	2013	2014	2015
10-14-årige	Personer	1	0	0	0	0	0	0	0	0	0
	Forhold	1	0	0	0	0	0	0	0	0	0
15-17-årige	Personer	3	0	0	0	0	4	0	0	1	0
	Forhold	3	0	0	0	0	4	0	0	11	0

De 11 forhold for 15-17-årige i 2014 omhandler én persons sigtelser for hærværk.

7.93 Mariagerfjord Kommune

Kommunefigur 1. Udviklingen i antal mistanker og sigtelser mod børn og unge under 18 år fordelt efter aldersgruppe, 2006-2015.

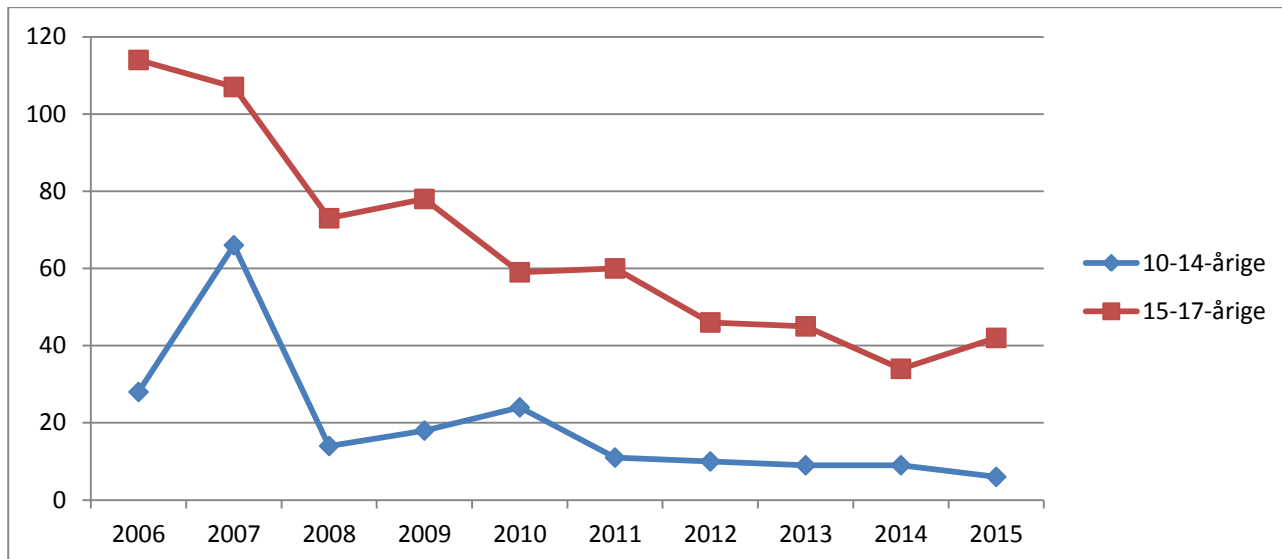

Kommunefigur 2. Udviklingen i antal mistanker og sigtelser mod børn og unge under 18 år pr. 1000 i aldersgruppen fordelt efter aldersgruppe, 2006-2015. Indeks 2006=100.

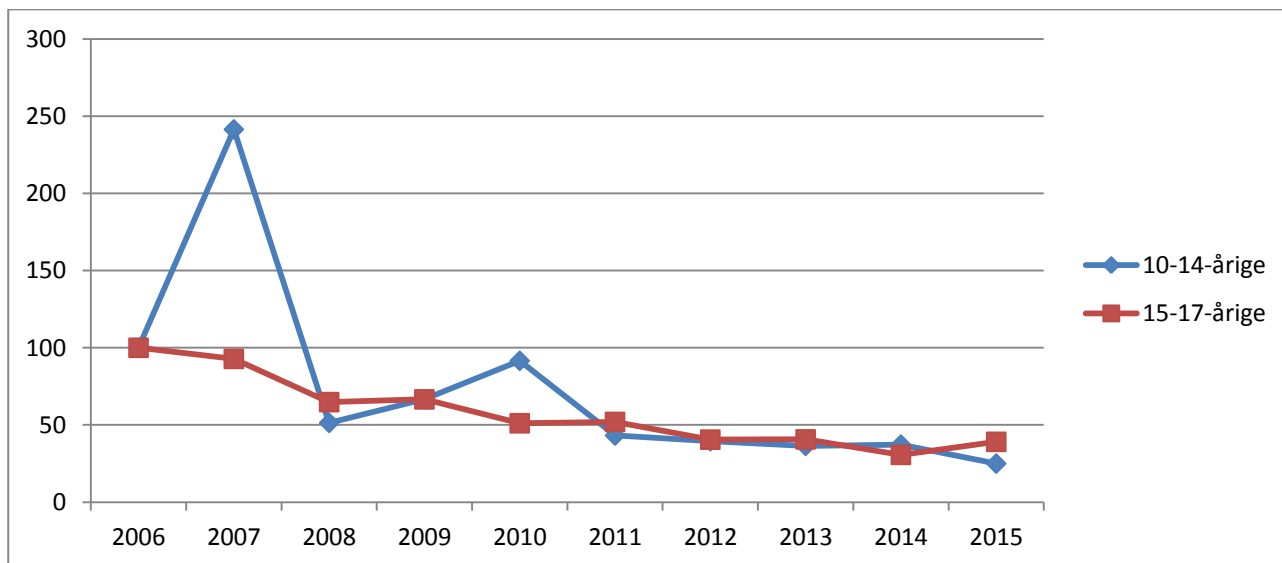

Kommunetabel 1. Antal mistænkte/sigtede personer og antal forhold fordelt efter aldersgruppe, 2006-2015.

		2006	2007	2008	2009	2010	2011	2012	2013	2014	2015
10-14-årige	Personer	17	36	10	15	15	10	6	9	9	6
	Forhold	28	66	14	18	24	11	10	9	9	6
15-17-årige	Personer	57	41	31	34	34	37	21	25	27	23
	Forhold	114	107	73	78	59	60	46	45	34	42

7.94 Morsø Kommune

Kommunefigur 1. Udviklingen i antal mistanker og sigtelser mod børn og unge under 18 år fordelt efter aldersgruppe, 2006-2015.

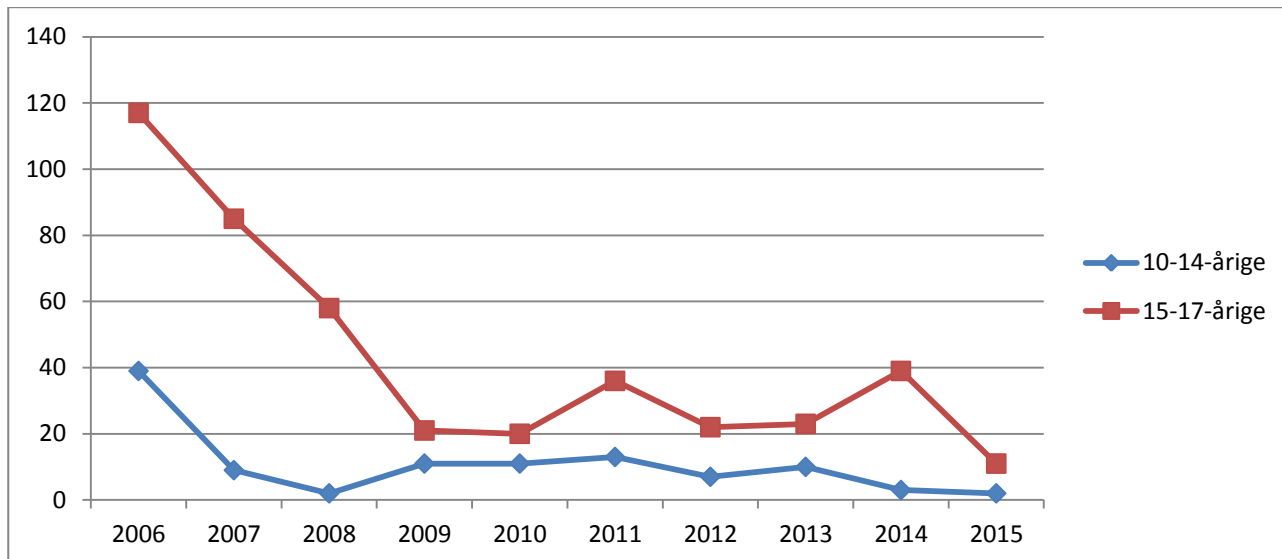

Kommunefigur 2. Udviklingen i antal mistanker og sigtelser mod børn og unge under 18 år pr. 1000 i aldersgruppen fordelt efter aldersgruppe, 2006-2015. Indeks 2006=100.

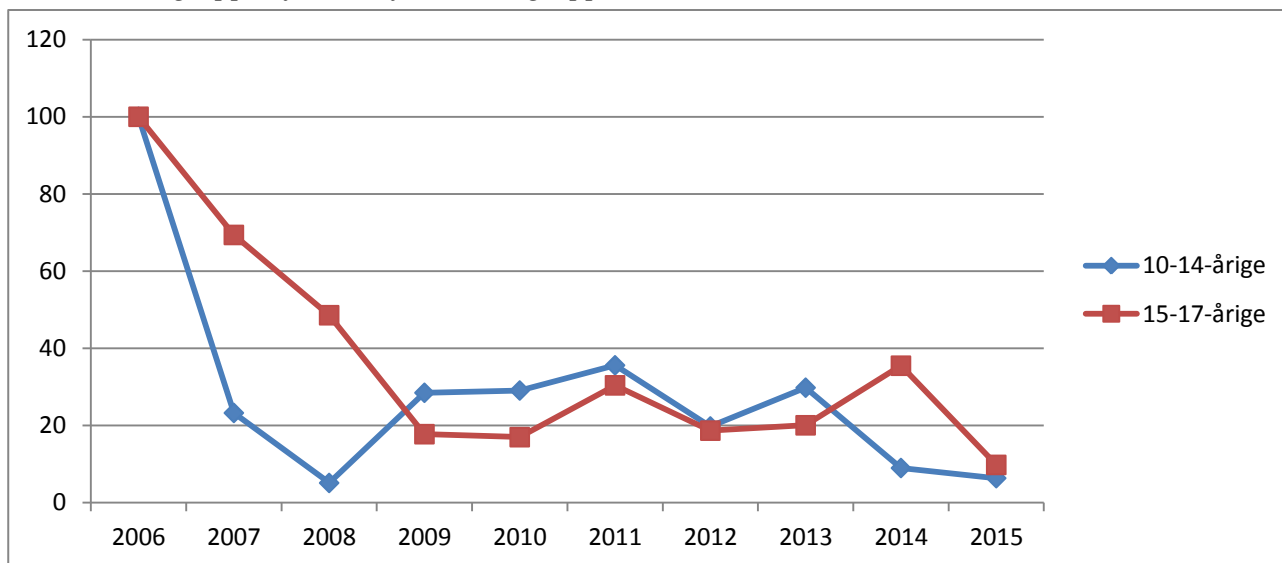

Kommunetabel 1. Antal mistænkte/sigtede personer og antal forhold fordelt efter aldersgruppe, 2006-2015.

		2006	2007	2008	2009	2010	2011	2012	2013	2014	2015
10-14-årige	Personer	17	6	2	5	8	5	5	7	3	2
	Forhold	39	9	2	11	11	13	7	10	3	2
15-17-årige	Personer	29	20	24	12	14	15	16	13	8	6
	Forhold	117	85	58	21	20	36	22	23	39	11

7.95 Rebild Kommune

Kommunefigur 1. Udviklingen i antal mistanker og sigtelser mod børn og unge under 18 år fordelt efter aldersgruppe, 2006-2015.

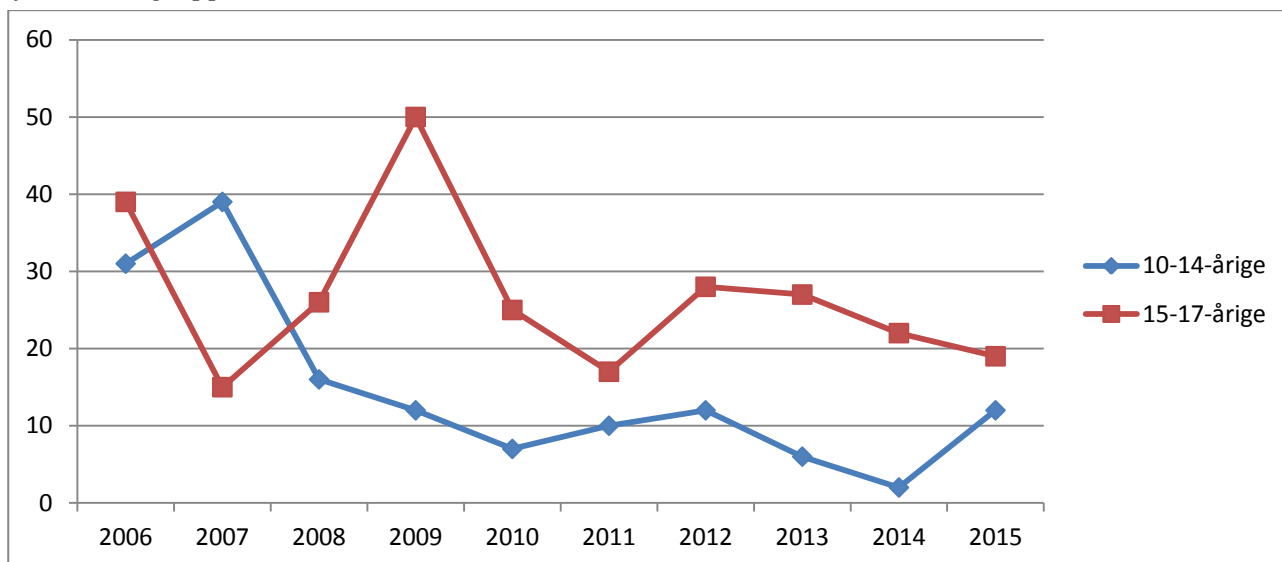

Kommunefigur 2. Udviklingen i antal mistanker og sigtelser mod børn og unge under 18 år pr. 1000 i aldersgruppen fordelt efter aldersgruppe, 2006-2015. Indeks 2006=100.

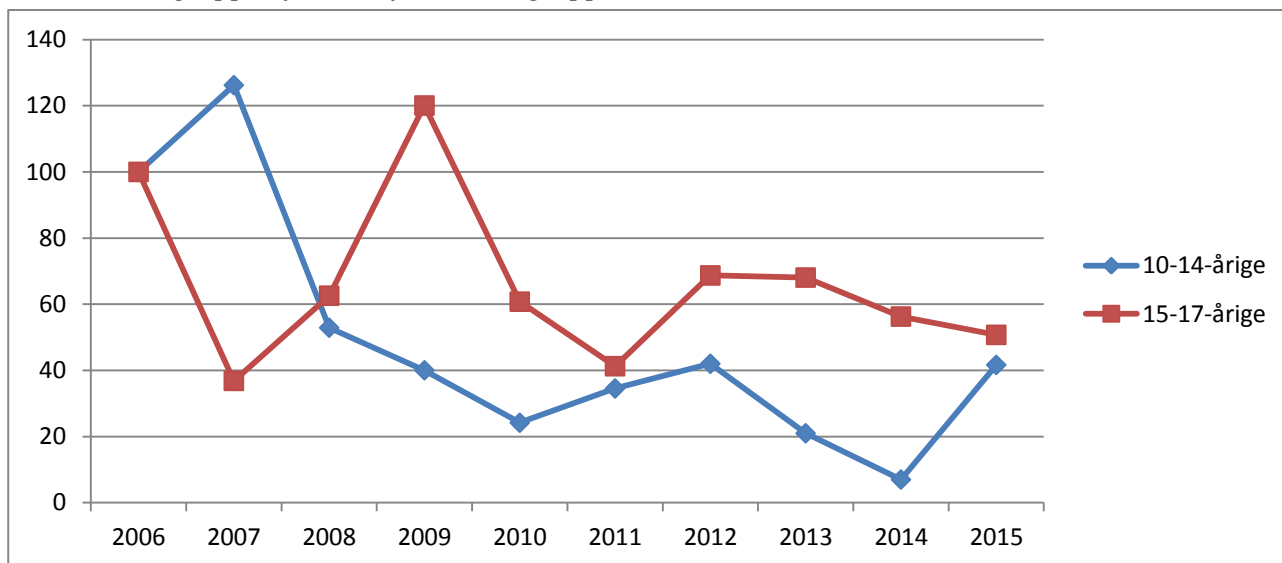

Kommunetabel 1. Antal mistænkte/sigtede personer og antal forhold fordelt efter aldersgruppe, 2006-2015.

		2006	2007	2008	2009	2010	2011	2012	2013	2014	2015
10-14-årige	Personer	11	23	9	10	7	7	4	5	2	5
	Forhold	31	39	16	12	7	10	12	6	2	12
15-17-årige	Personer	26	14	18	20	14	12	14	18	16	12
	Forhold	39	15	26	50	25	17	28	27	22	19

20 af de 50 forhold vedr. 15-17-årige i 2009 knytter sig til én person.

7.96 Thisted Kommune

Kommunefigur 1. Udviklingen i antal mistanker og sigtelser mod børn og unge under 18 år fordelt efter aldersgruppe, 2006-2015.

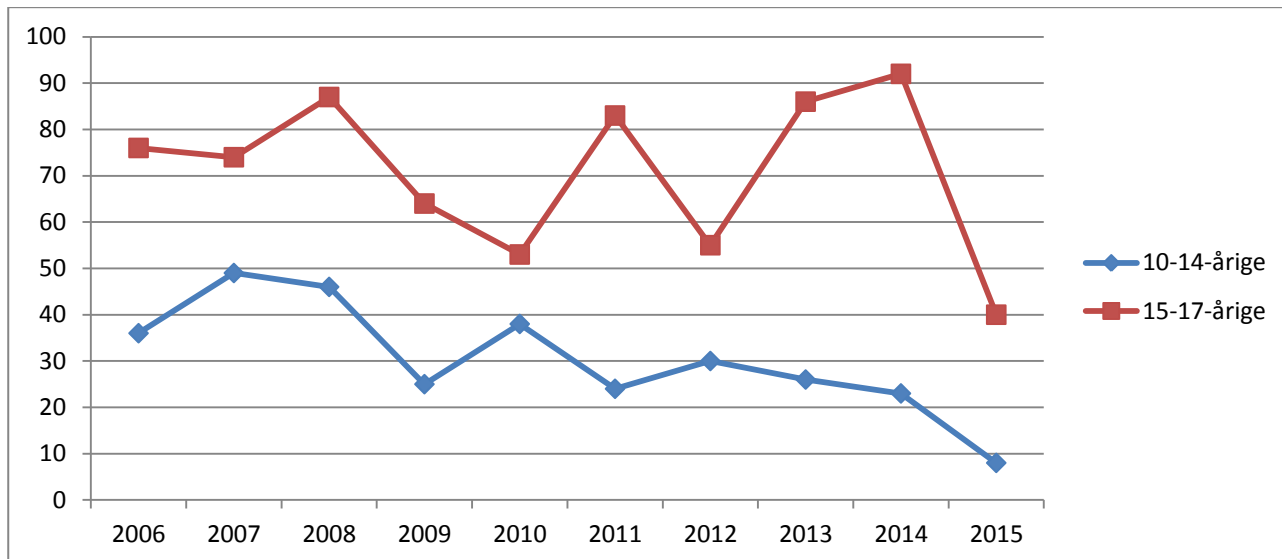

Kommunefigur 2. Udviklingen i antal mistanker og sigtelser mod børn og unge under 18 år pr. 1000 i aldersgruppen fordelt efter aldersgruppe, 2006-2015. Indeks 2006=100.

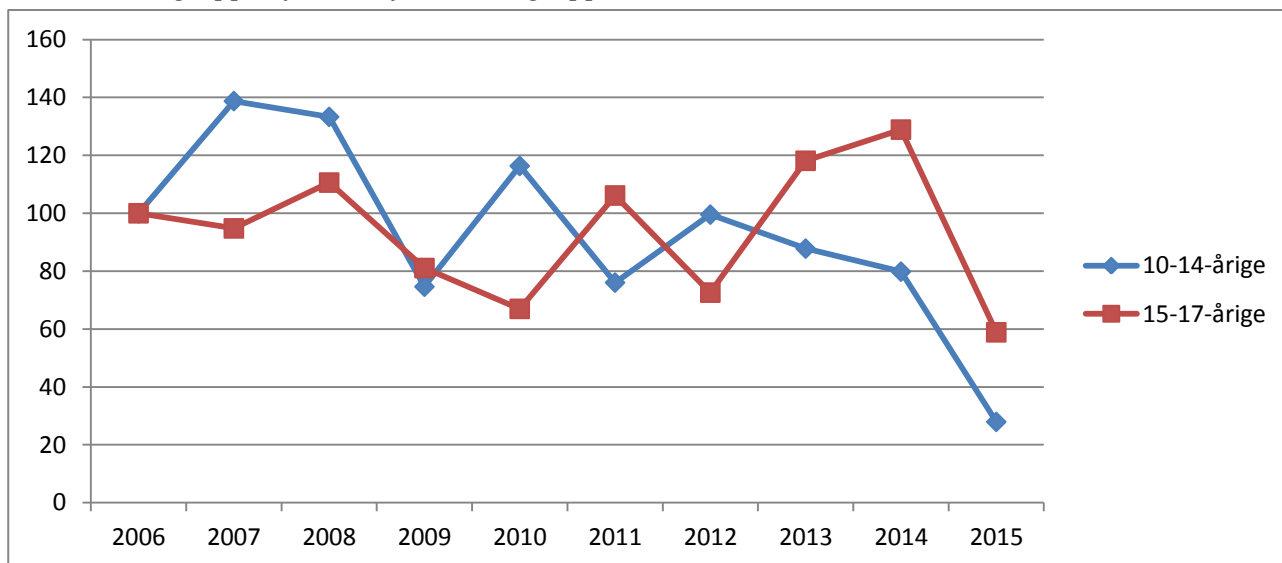

Kommunetabel 1. Antal mistænkte/sigtede personer og antal forhold fordelt efter aldersgruppe, 2006-2015.

		2006	2007	2008	2009	2010	2011	2012	2013	2014	2015
10-14-årige	Personer	18	21	22	12	15	9	9	9	11	5
	Forhold	36	49	46	25	38	24	30	26	23	8
15-17-årige	Personer	41	35	26	25	27	30	27	46	35	23
	Forhold	76	74	87	64	53	83	55	86	92	40

7.97 Vesthimmerlands Kommune

Kommunefigur 1. Udviklingen i antal mistanker og sigtelser mod børn og unge under 18 år fordelt efter aldersgruppe, 2006-2015.

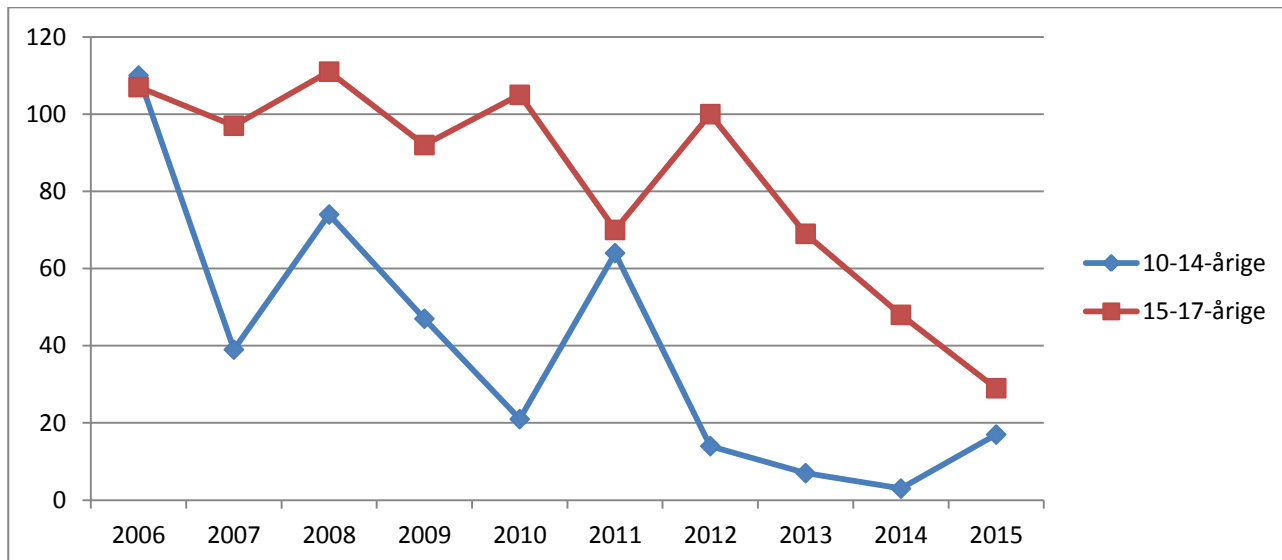

Kommunefigur 2. Udviklingen i antal mistanker og sigtelser mod børn og unge under 18 år pr. 1000 i aldersgruppen fordelt efter aldersgruppe, 2006-2015. Indeks 2006=100.

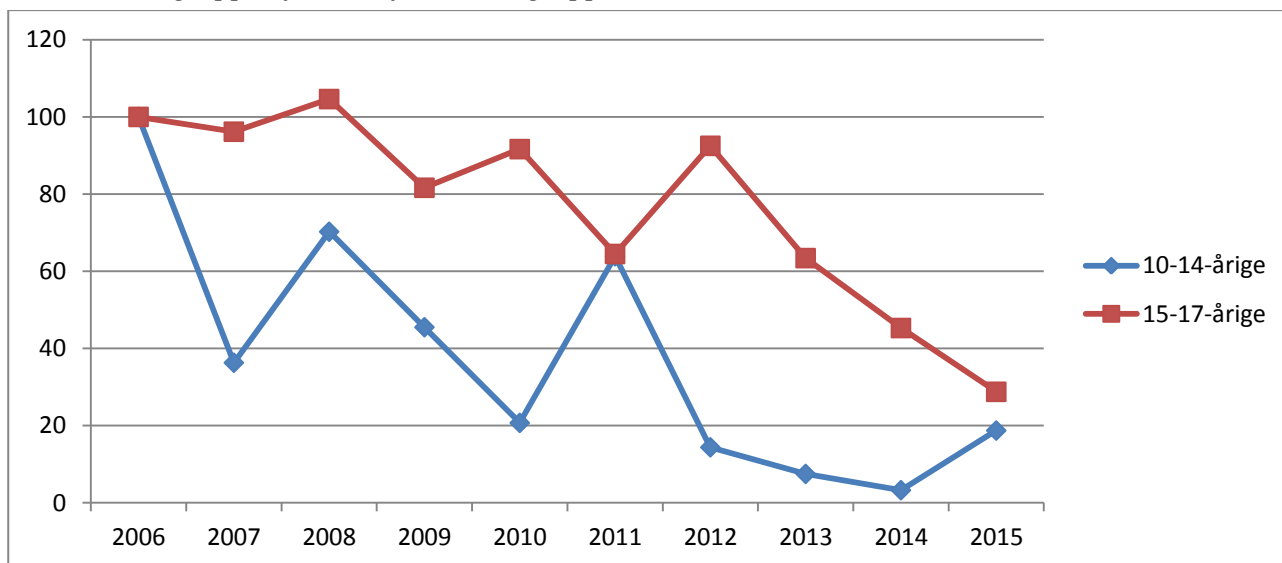

Kommunetabel 1. Antal mistænkte/sigtede personer og antal forhold fordelt efter aldersgruppe, 2006-2015.

		2006	2007	2008	2009	2010	2011	2012	2013	2014	2015
10-14-årige	Personer	28	24	36	26	9	15	12	6	3	12
	Forhold	110	39	74	47	21	64	14	7	3	17
15-17-årige	Personer	51	45	47	49	48	34	40	45	33	22
	Forhold	107	97	111	92	105	70	100	69	48	29

7.98 Aalborg Kommune

Kommunefigur 1. Udviklingen i antal mistanker og sigtelser mod børn og unge under 18 år fordelt efter aldersgruppe, 2006-2015.

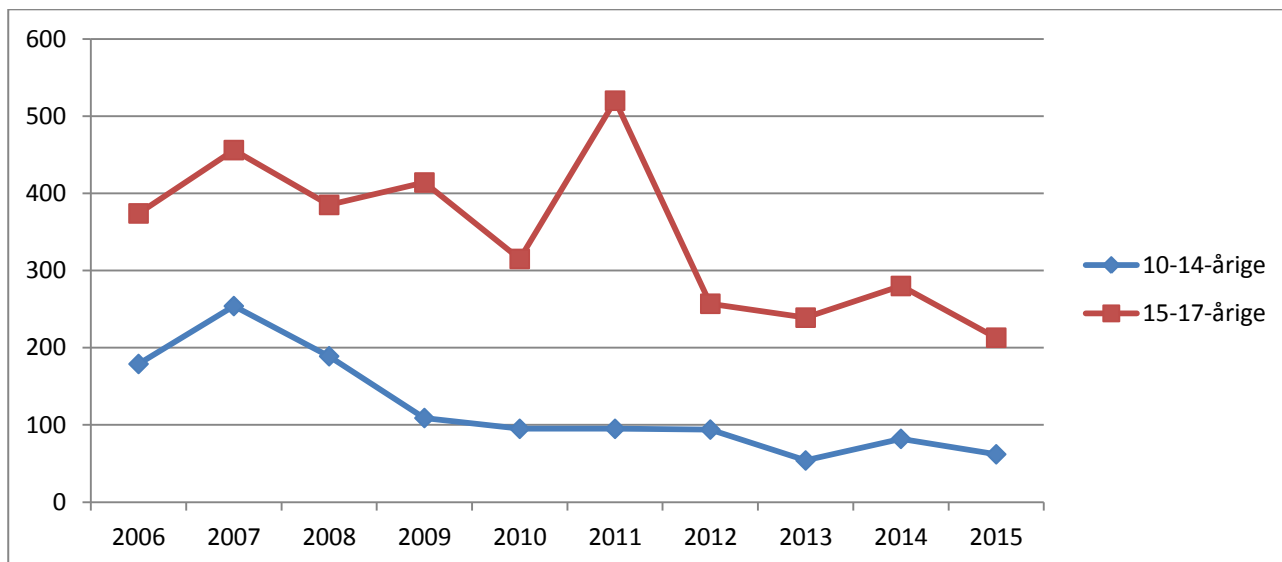

Kommunefigur 2. Udviklingen i antal mistanker og sigtelser mod børn og unge under 18 år pr. 1000 i aldersgruppen fordelt efter aldersgruppe, 2006-2015. Indeks 2006=100.

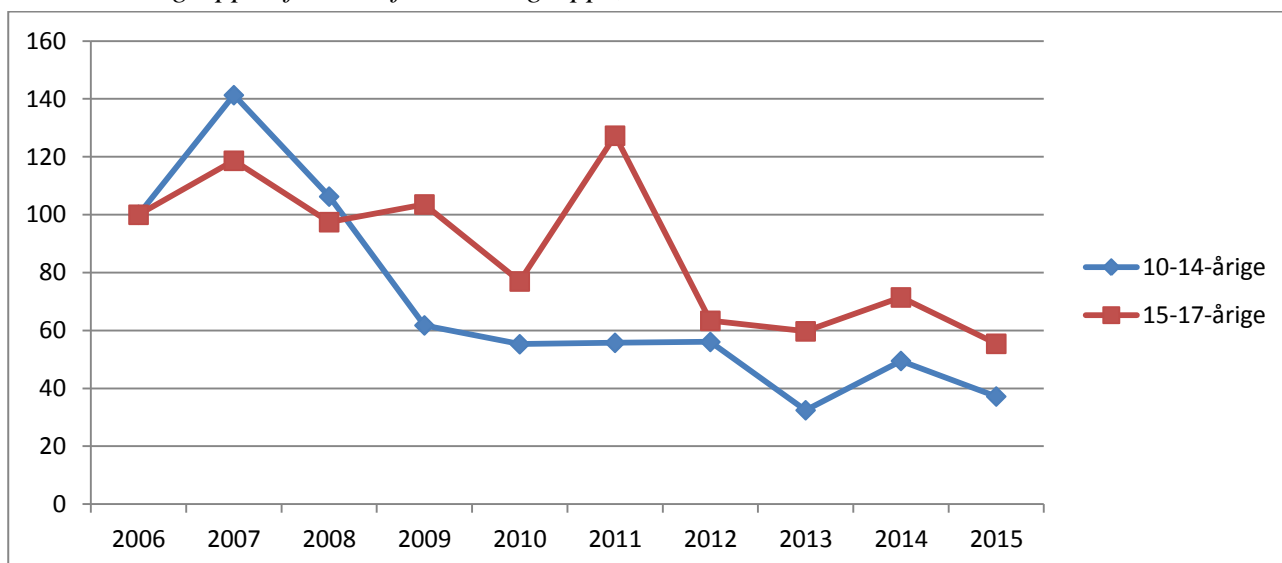

Kommunetabel 1. Antal mistænkte/sigtede personer og antal forhold fordelt efter aldersgruppe, 2006-2015.

		2006	2007	2008	2009	2010	2011	2012	2013	2014	2015
10-14-årige	Personer	102	129	97	79	61	60	59	48	50	46
	Forhold	179	254	189	109	95	95	94	54	82	62
15-17-årige	Personer	190	248	211	207	180	195	147	122	143	138
	Forhold	374	456	385	414	315	520	257	239	280	213

8. Udviklingen i politikredse

Her skal ses på udviklingen i de enkelte politikredse, idet der – svarende til forholdene for kommunerne – er foretaget en omkodning af politikredsinddelingen i 2006, således at udviklingen vises for de nye politikredse i hele perioden. Det er også her den mistænkte eller sigtedes bopæl, der er udgangspunkt for analysen, og ikke gerningsstedet.

Figur 9. Antal mistanker/sigtelser mod børn og unge under 18 år pr. 1000 i aldersgruppen fordelt efter politikreds, 2006-2015.

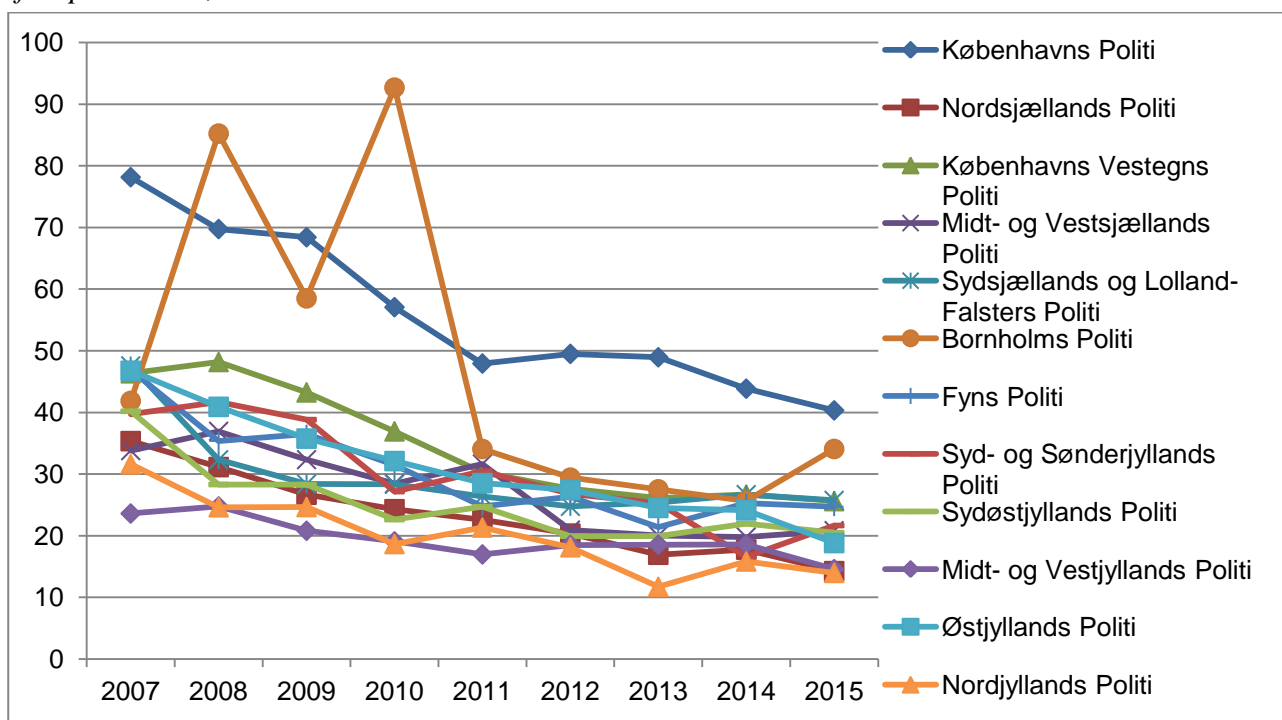

Figur 9 viser, at visse politikredse skiller sig markant ud fra andre. Således er niveauet for registreret kriminalitet blandt børn og unge i Københavns Politie betydeligt højere, end tilfældet er i de øvrige politikredse. Det gælder i særdeleshed i begyndelsen af perioden og i mindre grad i slutningen. På andenpladsen ligger Københavns Vestegns Politie, men dog ikke tydeligt i slutningen af perioden. Midt- og Vestjyllands Politie og Nordjyllands Politie er de politikredse, der i det meste af hele perioden har det laveste niveau i antal mistanker/sigtelser mod børn og unge. Her er bortset fra Bornholms Politikreds, der på grund af størrelsen udviser ganske store udsving.

Generelt tyder udviklingen i politikredsene på en konvergerende tendens, idet afstandene mellem ungdomskriminalitetsniveauet i kredsene er mindsket de seneste 10 år.

Udviklingen i antal registrerede børn og unge i politikredsene kan lettere anskues ud fra figur 10, der er baseret på indekstal. Her indgår tallene for Bornholms Politie ikke.

Figur 10. Antal mistanker/sigtelser mod børn og unge under 18 år pr. 1000 i aldersgruppen fordelt efter politikreds, 2006-2015. Indeks (2006=100).

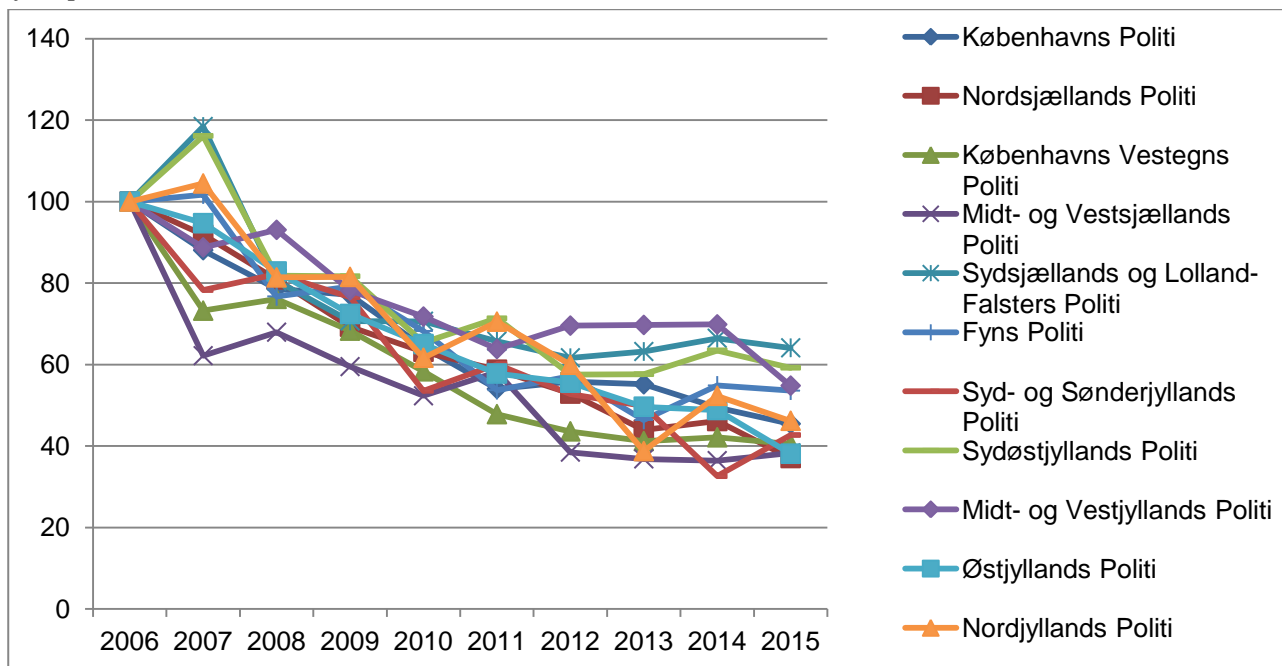

Figuren viser, at næsten alle politikredse har haft et kontinuerligt fald i antallet af mistanker/sigtelser mod børn og unge. I tre politikredse er reduktionen i ungdomskriminalitet på mere end 60 pct.: Nordsjællands, Midt- og Vestsjællands og Østjyllands Politi. En enkelt politikreds har en reduktion på under 40 pct.: Sydsjællands- og Lolland-Falsters Politi. I de øvrige politikredse er reduktionen således på mellem 40 og 60 pct.

Som for kommunerne vises på de følgende sider udviklingen i de enkelte politikredse med to figurer og én tabel:

- 'Politikredsfigur 1' viser udviklingen i det absolutte antal mistanker/sigtelser vedrørende aldersgruppen 10-14 år og aldersgruppen 15-17 år fra 2006-2015.
- 'Politikredsfigur 2' viser samme udvikling, men pr. 1000 i aldersgruppen og med indekstal (2006=100).
- 'Politikredstabel 1' viser det antal personer og det antal forhold, der ligger bag figurerne.

I bilagstabel 3 er der for samtlige politikredse vist, hvor stor en andel af henholdsvis 10-14-årige og 15-17-årige, der i 2015 blev registreret for kriminalitet.

8.1 Københavns Politi

Politikredsfigur 1. Udviklingen i antal mistanker og sigtelser mod børn og unge under 18 år fordelt efter aldersgruppe, 2006-2015.

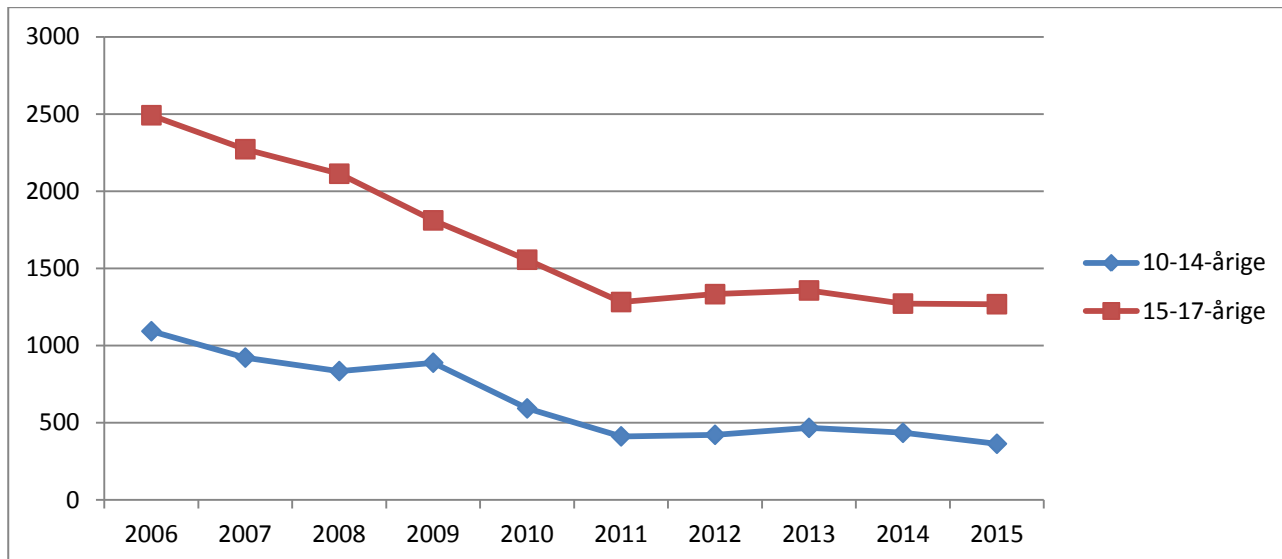

Politikredsfigur 2. Udviklingen i antal mistanker og sigtelser mod børn og unge under 18 år pr. 1000 i aldersgruppen fordelt efter aldersgruppe, 2006-2015. Indeks 2006=100.

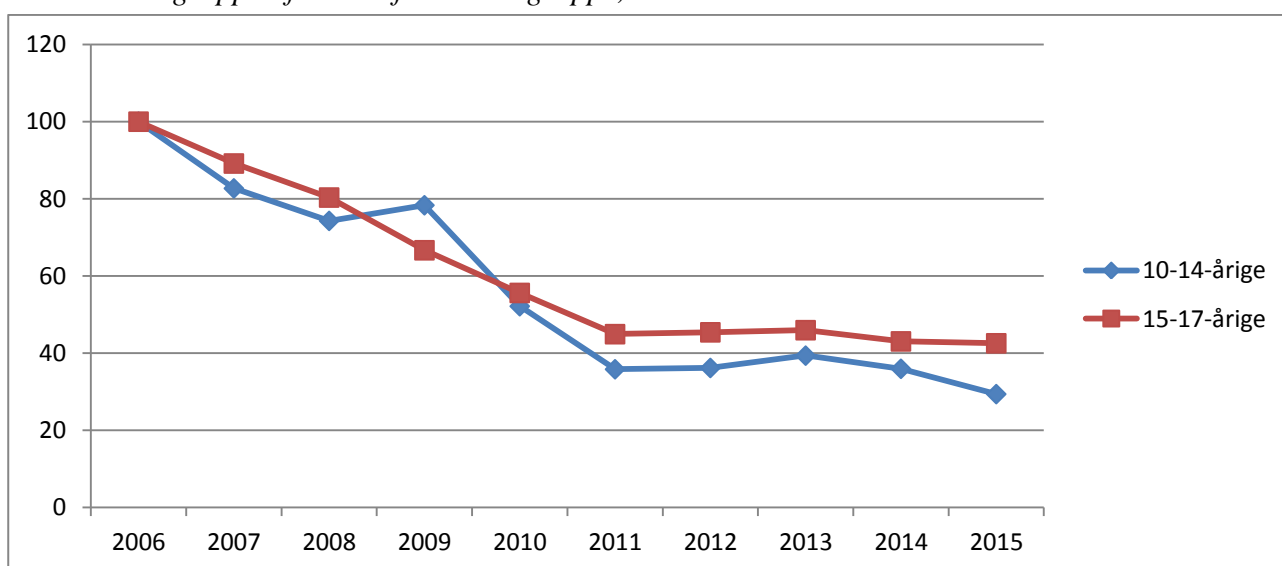

Politikredstabel 1. Antal mistænkte/sigtede personer og antal forhold fordelt efter aldersgruppe, 2006-2015.

		2006	2007	2008	2009	2010	2011	2012	2013	2014	2015
10-14-årige	Personer	580	563	529	499	387	283	240	234	278	254
	Forhold	1093	922	835	889	593	412	422	467	435	364
15-17-årige	Personer	983	980	913	834	724	569	572	550	578	545
	Forhold	2492	2272	2113	1811	1556	1282	1333	1357	1272	1268

8.2 Nordsjællands Politi

Politikredsfigur 1. Udviklingen i antal mistanker og sigtelser mod børn og unge under 18 år fordelt efter aldersgruppe, 2006-2015.

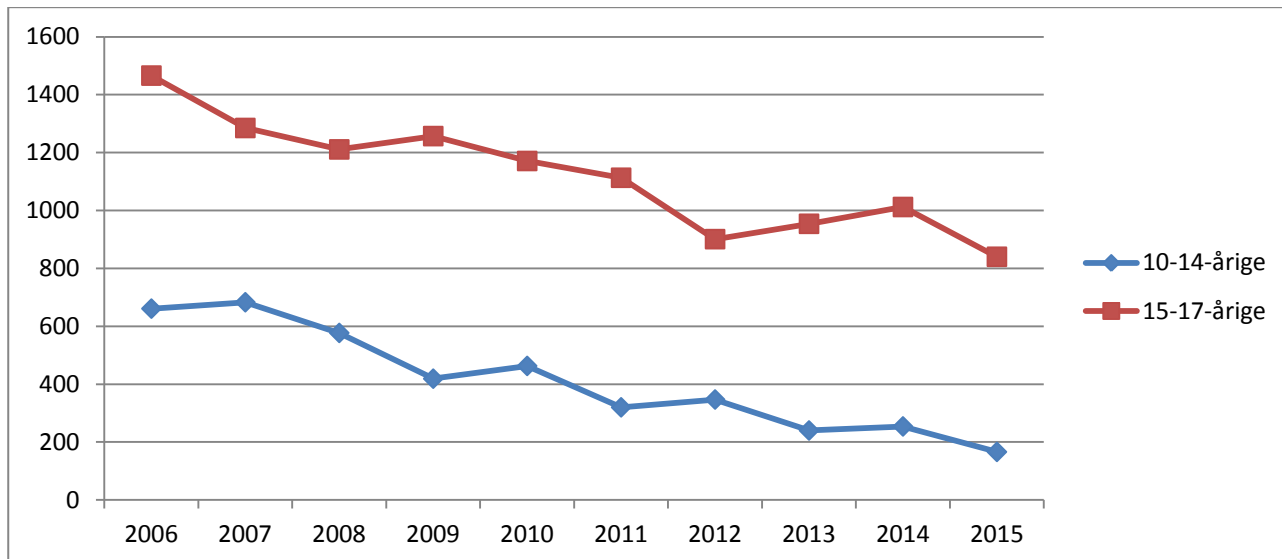

Politikredsfigur 2. Udviklingen i antal mistanker og sigtelser mod børn og unge under 18 år pr. 1000 i aldersgruppen fordelt efter aldersgruppe, 2006-2015. Indeks 2006=100.

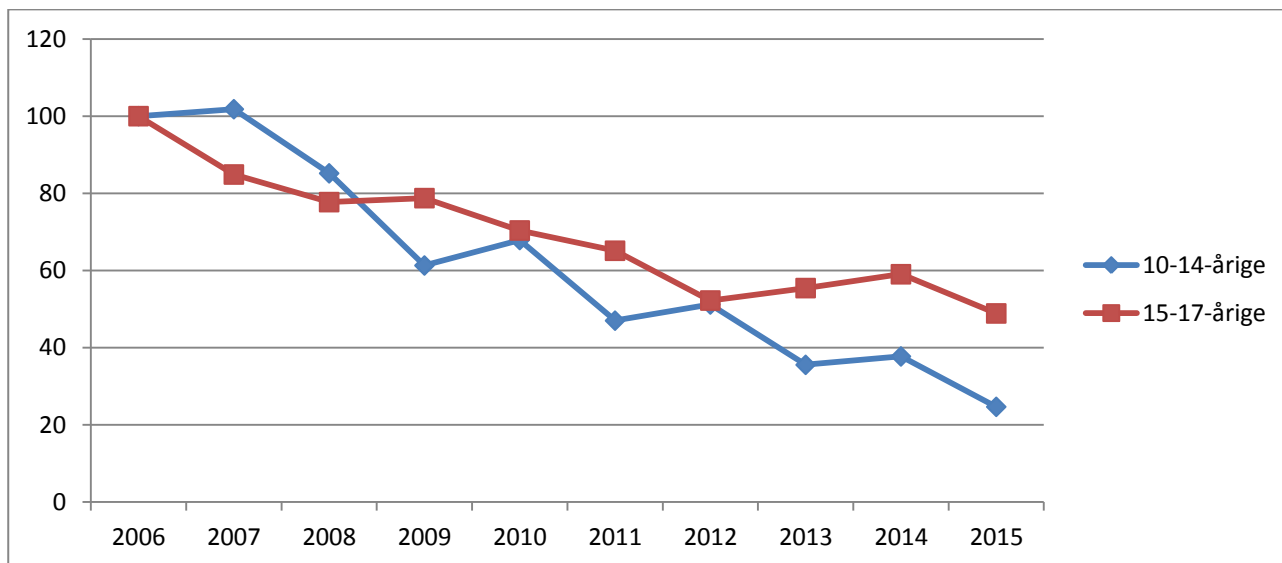

Politikredstabel 1. Antal mistænkte/sigtede personer og antal forhold fordelt efter aldersgruppe, 2006-2015.

		2006	2007	2008	2009	2010	2011	2012	2013	2014	2015
10-14-årige	Personer	376	396	344	262	280	181	193	143	142	122
	Forhold	661	683	577	419	463	320	347	240	254	166
15-17-årige	Personer	699	600	590	595	543	476	454	415	424	370
	Forhold	1466	1285	1211	1257	1171	1113	901	954	1012	840

8.3 Københavns Vestegns Politi

Politikredsfigur 1. Udviklingen i antal mistanker og sigtelser mod børn og unge under 18 år fordelt efter aldersgruppe, 2006-2015.

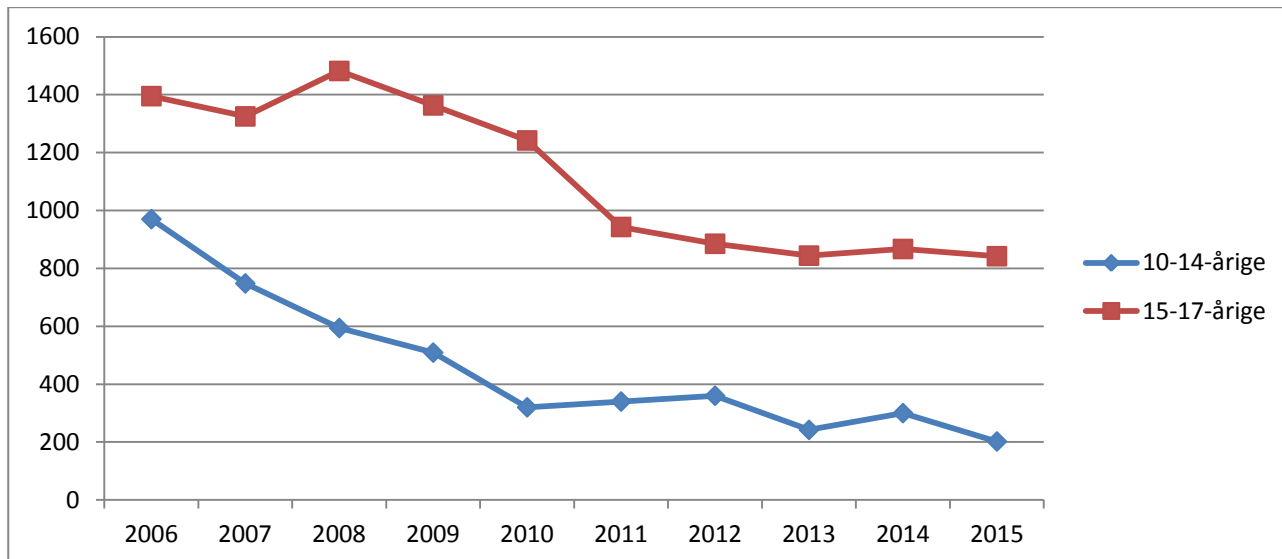

Politikredsfigur 2. Udviklingen i antal mistanker og sigtelser mod børn og unge under 18 år pr. 1000 i aldersgruppen fordelt efter aldersgruppe, 2006-2015. Indeks 2006=100.

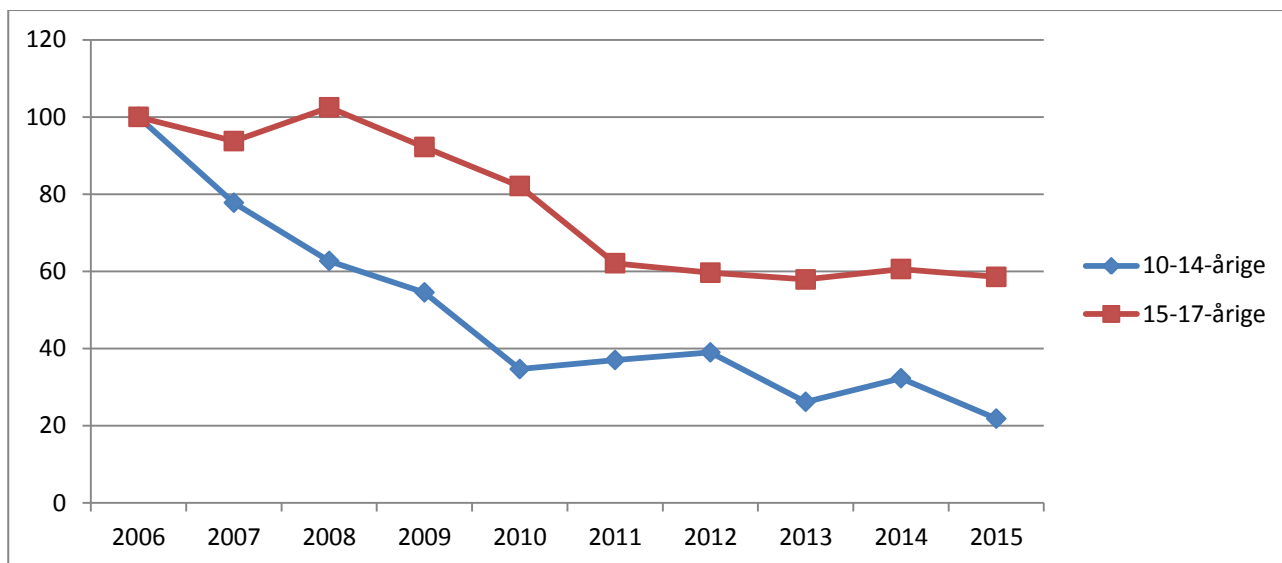

Politikredstabel 1. Antal mistænkte/sigtede personer og antal forhold fordelt efter aldersgruppe, 2006-2015.

		2006	2007	2008	2009	2010	2011	2012	2013	2014	2015
10-14-årige	Personer	470	430	363	312	228	213	229	146	217	160
	Forhold	970	748	594	509	320	340	360	242	300	202
15-17-årige	Personer	611	626	622	601	614	470	452	411	435	412
	Forhold	1395	1325	1482	1363	1242	943	885	844	867	842

8.4 Midt- og Vestsjællands Politi

Politikredsfigur 1. Udviklingen i antal mistanker og sigtelser mod børn og unge under 18 år fordelt efter aldersgruppe, 2006-2015.

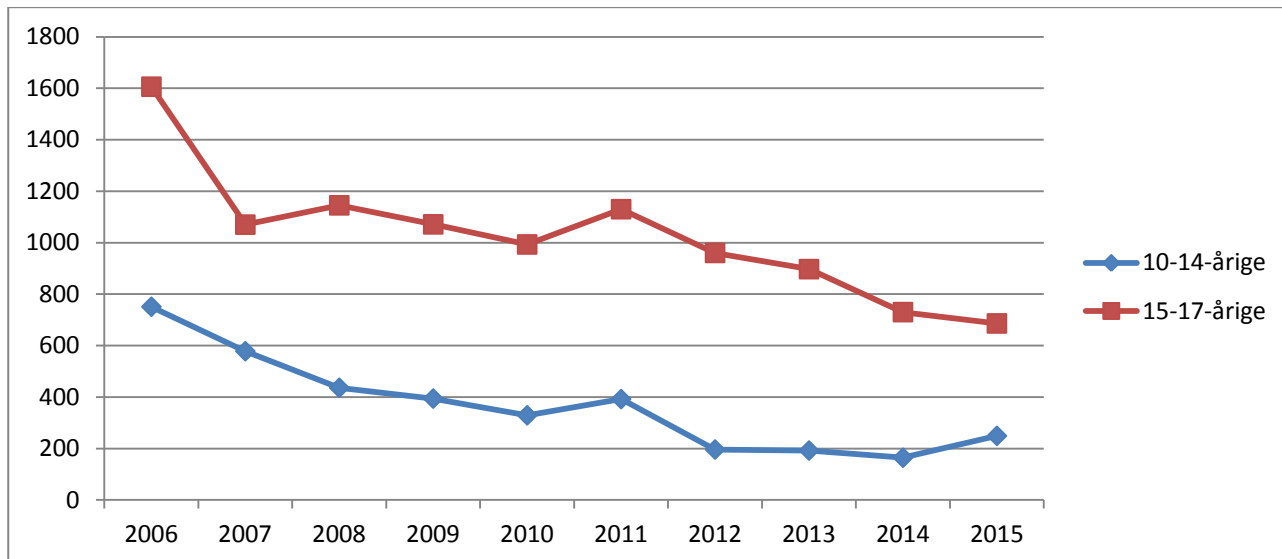

Politikredsfigur 2. Udviklingen i antal mistanker og sigtelser mod børn og unge under 18 år pr. 1000 i aldersgruppen fordelt efter aldersgruppe, 2006-2015. Indeks 2006=100.

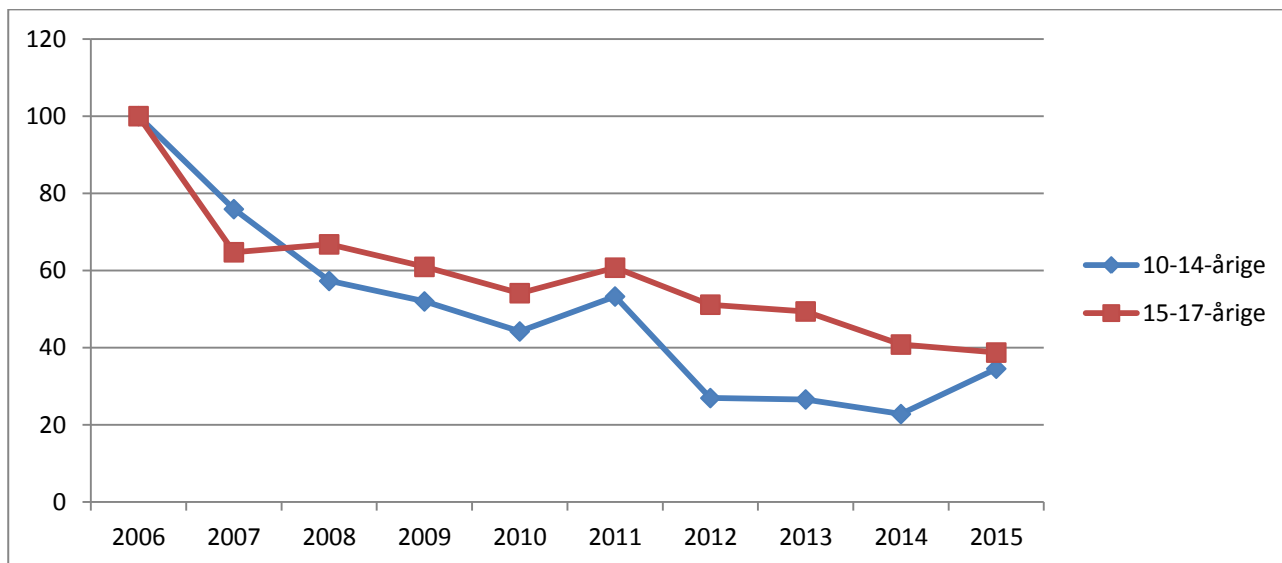

Politikredstabel 1. Antal mistænkte/sigtede personer og antal forhold fordelt efter aldersgruppe, 2006-2015.

		2006	2007	2008	2009	2010	2011	2012	2013	2014	2015
10-14-årige	Personer	440	333	301	271	236	231	126	141	125	154
	Forhold	751	578	436	394	329	392	196	192	164	249
15-17-årige	Personer	627	537	524	545	505	466	433	359	397	352
	Forhold	1606	1070	1145	1071	993	1130	960	897	730	686

8.5 Sydsjællands og Lolland-Falsters Politi

Politikredsfigur 1. Udviklingen i antal mistanker og sigtelser mod børn og unge under 18 år fordelt efter aldersgruppe, 2006-2015.

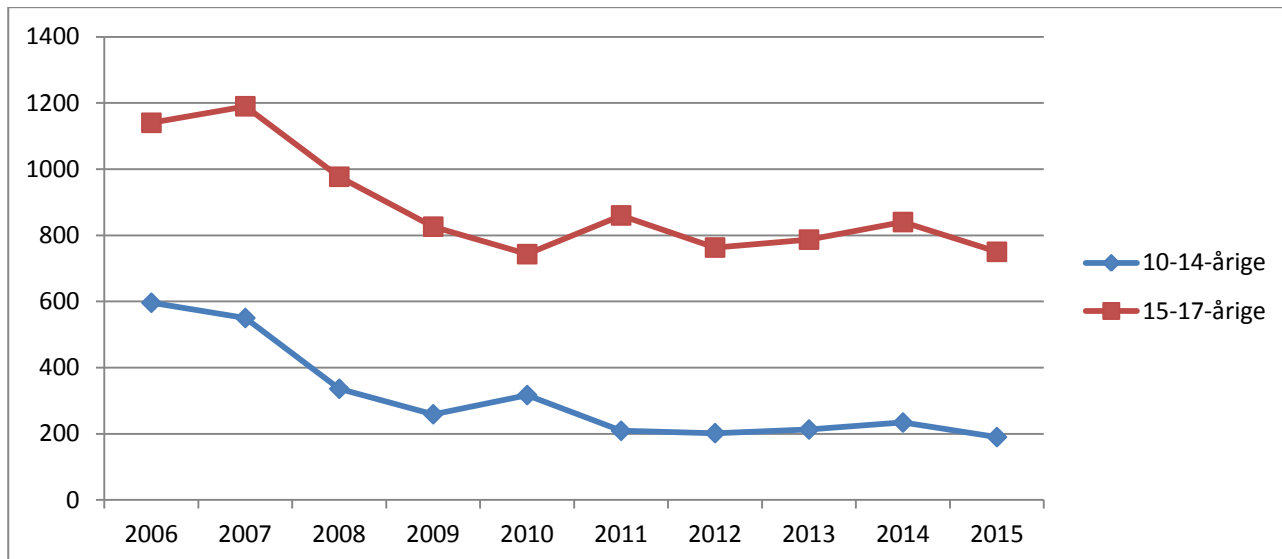

Politikredsfigur 2. Udviklingen i antal mistanker og sigtelser mod børn og unge under 18 år pr. 1000 i aldersgruppen fordelt efter aldersgruppe, 2006-2015. Indeks 2006=100.

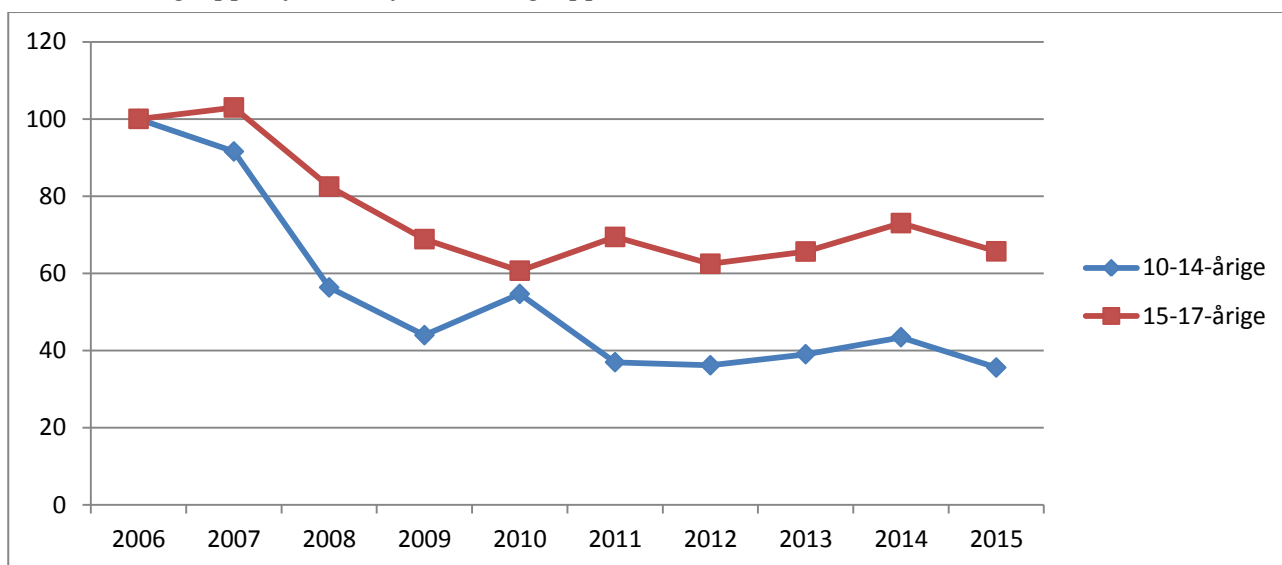

Politikredstabel 1. Antal mistænkte/sigtede personer og antal forhold fordelt efter aldersgruppe, 2006-2015.

		2006	2007	2008	2009	2010	2011	2012	2013	2014	2015
10-14-årige	Personer	328	331	220	172	218	144	121	121	163	124
	Forhold	596	550	336	259	317	209	202	213	234	190
15-17-årige	Personer	558	532	466	427	385	367	351	355	425	316
	Forhold	1140	1190	977	826	743	860	763	787	840	750

8.6 Bornholms Politi

Politikredsfigur 1. Udviklingen i antal mistanker og sigtelser mod børn og unge under 18 år fordelt efter aldersgruppe, 2006-2015.

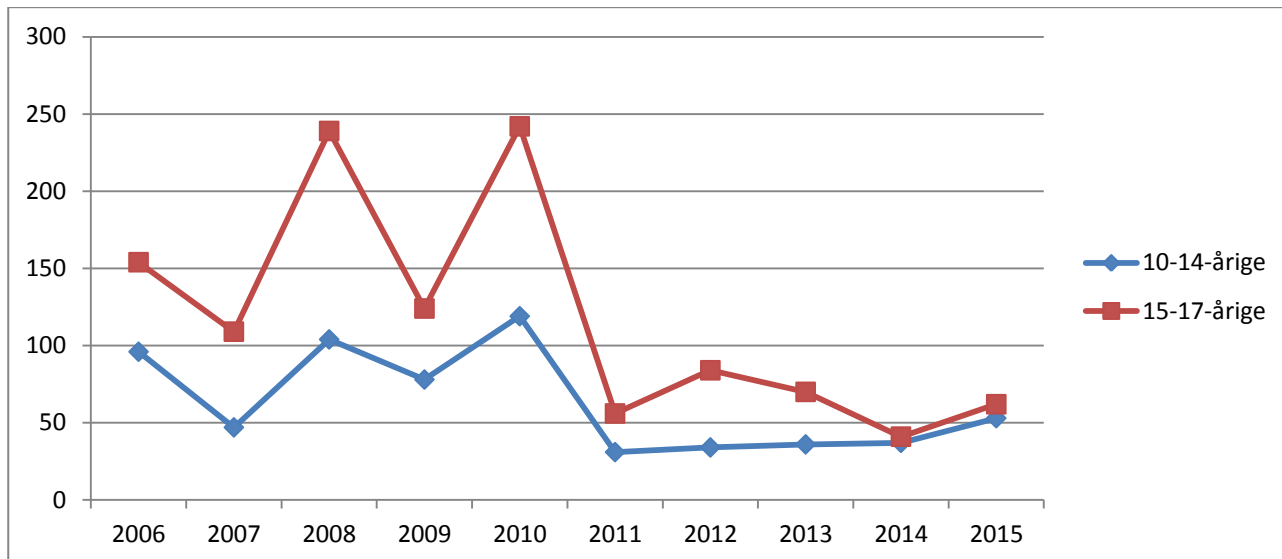

Politikredsfigur 2. Udviklingen i antal mistanker og sigtelser mod børn og unge under 18 år pr. 1000 i aldersgruppen fordelt efter aldersgruppe, 2006-2015. Indeks 2006=100.

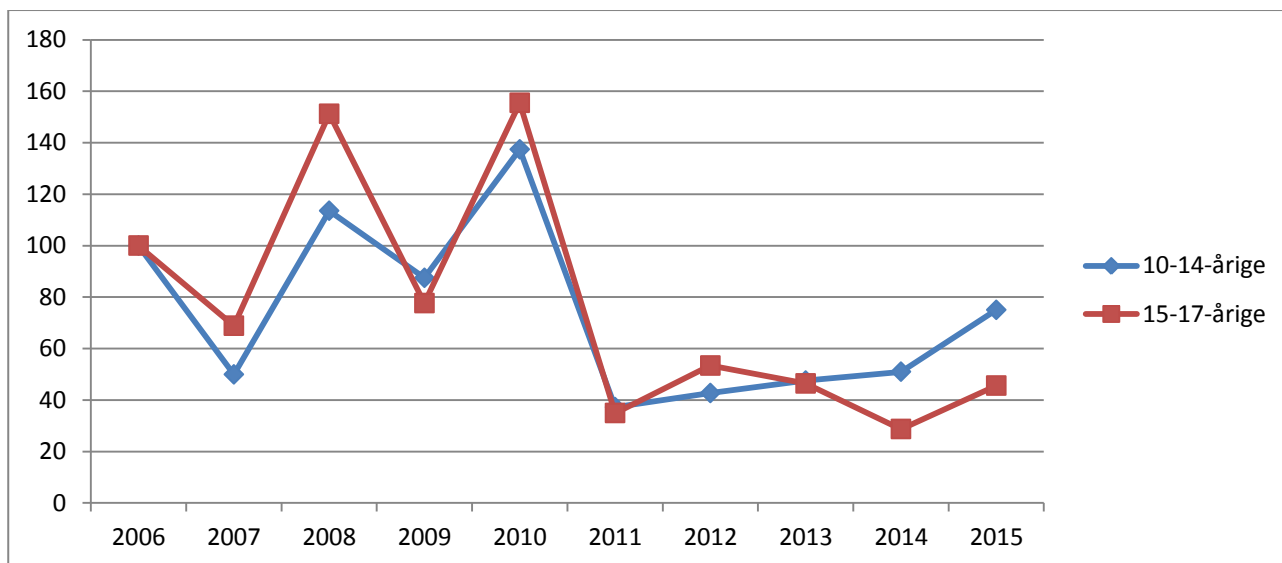

Politikredstabel 1. Antal mistænkte/sigtede personer og antal forhold fordelt efter aldersgruppe, 2006-2015.

		2006	2007	2008	2009	2010	2011	2012	2013	2014	2015
10-14-årige	Personer	50	36	44	26	29	19	17	17	17	17
	Forhold	96	47	104	78	119	31	34	36	37	53
15-17-årige	Personer	75	46	73	57	57	24	36	31	27	38
	Forhold	154	109	239	124	242	56	84	70	41	62

8.7 Fyns Politi

Politikredsfigur 1. Udviklingen i antal mistanker og sigtelser mod børn og unge under 18 år fordelt efter aldersgruppe, 2006-2015.

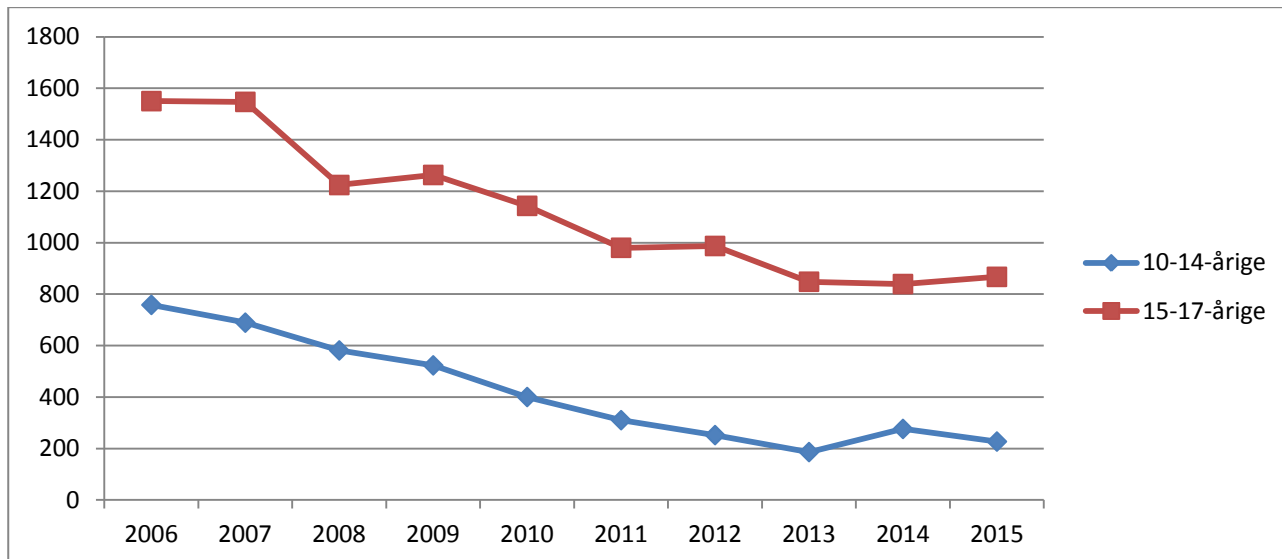

Politikredsfigur 2. Udviklingen i antal mistanker og sigtelser mod børn og unge under 18 år pr. 1000 i aldersgruppen fordelt efter aldersgruppe, 2006-2015. Indeks 2006=100.

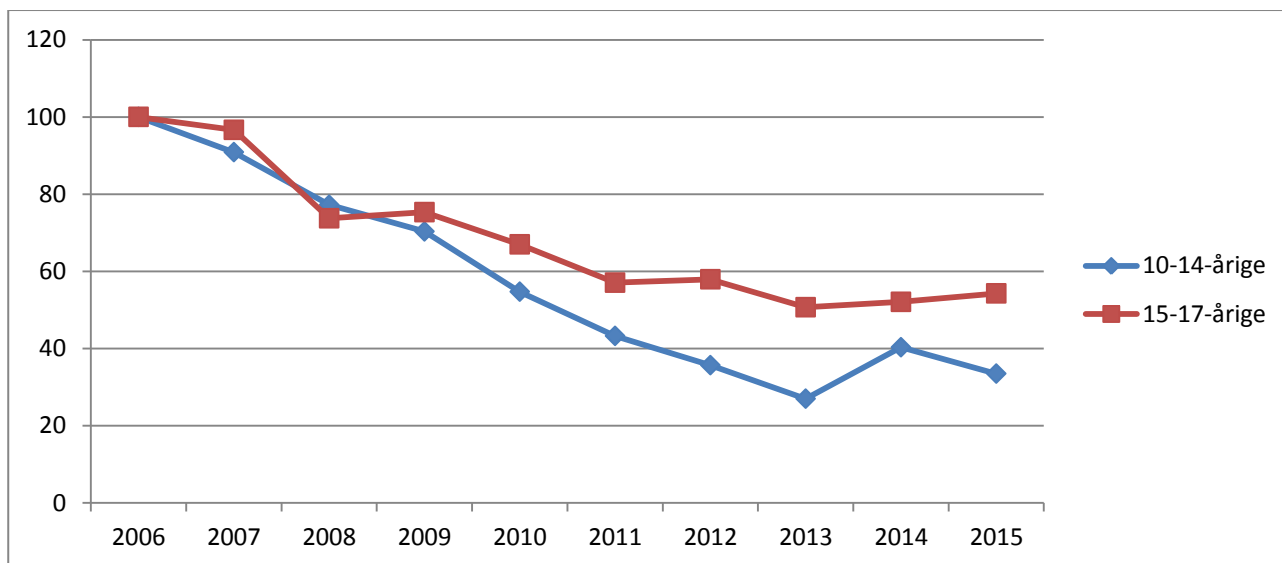

Politikredstabel 1. Antal mistænkte/sigtede personer og antal forhold fordelt efter aldersgruppe, 2006-2015.

		2006	2007	2008	2009	2010	2011	2012	2013	2014	2015
10-14-årige	Personer	410	398	323	293	246	173	133	108	133	131
	Forhold	758	689	581	523	400	310	252	186	276	227
15-17-årige	Personer	723	669	580	565	551	455	427	365	368	323
	Forhold	1550	1547	1224	1263	1143	980	987	848	839	867

8.8 Syd- og Sønderjyllands Politi

Politikredsfigur 1. Udviklingen i antal mistanker og sigtelser mod børn og unge under 18 år fordelt efter aldersgruppe, 2006-2015.

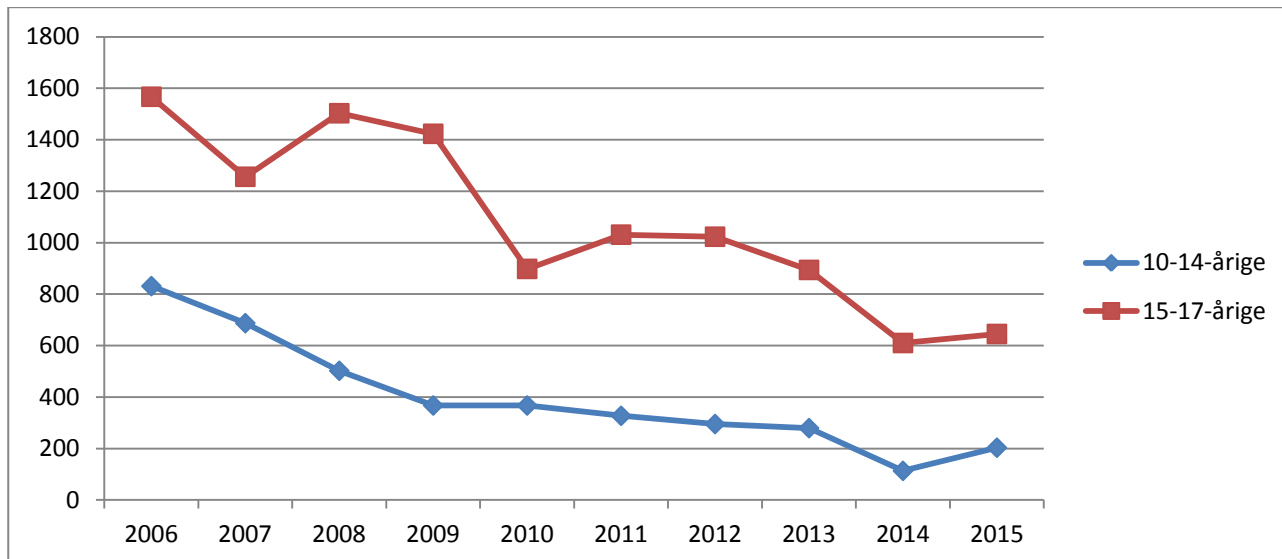

Politikredsfigur 2. Udviklingen i antal mistanker og sigtelser mod børn og unge under 18 år pr. 1000 i aldersgruppen fordelt efter aldersgruppe, 2006-2015. Indeks 2006=100.

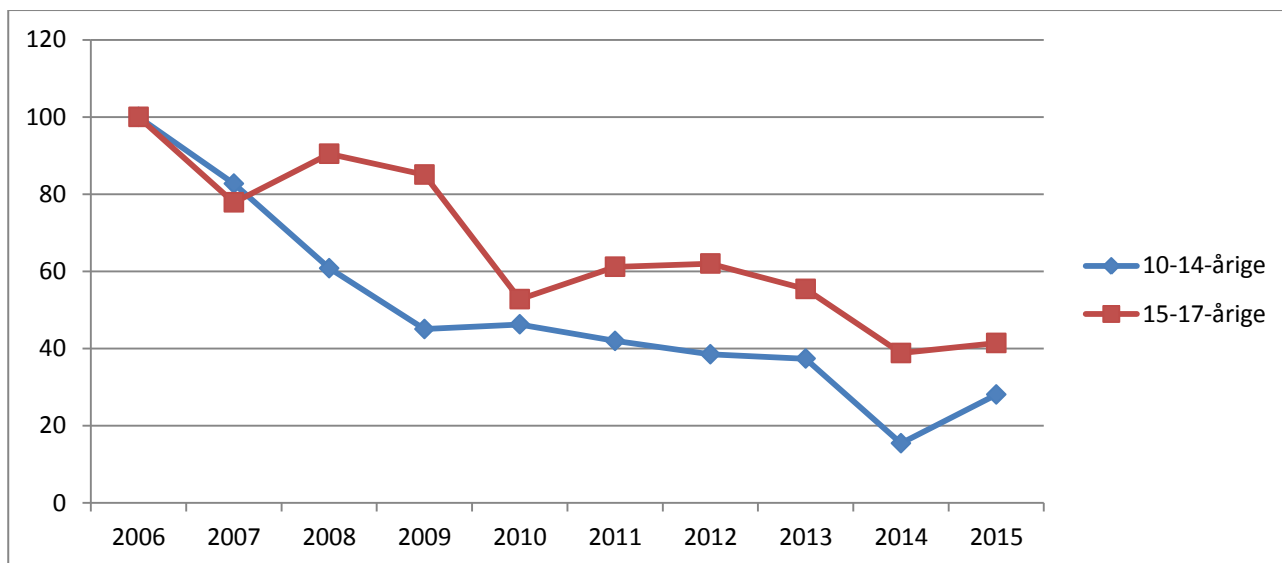

Politikredstabel 1. Antal mistænkte/sigtede personer og antal forhold fordelt efter aldersgruppe, 2006-2015.

		2006	2007	2008	2009	2010	2011	2012	2013	2014	2015
10-14-årige	Personer	388	308	274	220	183	214	174	158	86	130
	Forhold	831	687	502	367	367	327	295	279	113	203
15-17-årige	Personer	615	590	568	588	478	427	450	368	304	304
	Forhold	1567	1256	1503	1423	898	1031	1023	894	610	645

8.9 Sydøstjyllands Politi

Politikredsfigur 1. Udviklingen i antal mistanker og sigtelser mod børn og unge under 18 år fordelt efter aldersgruppe, 2006-2015.

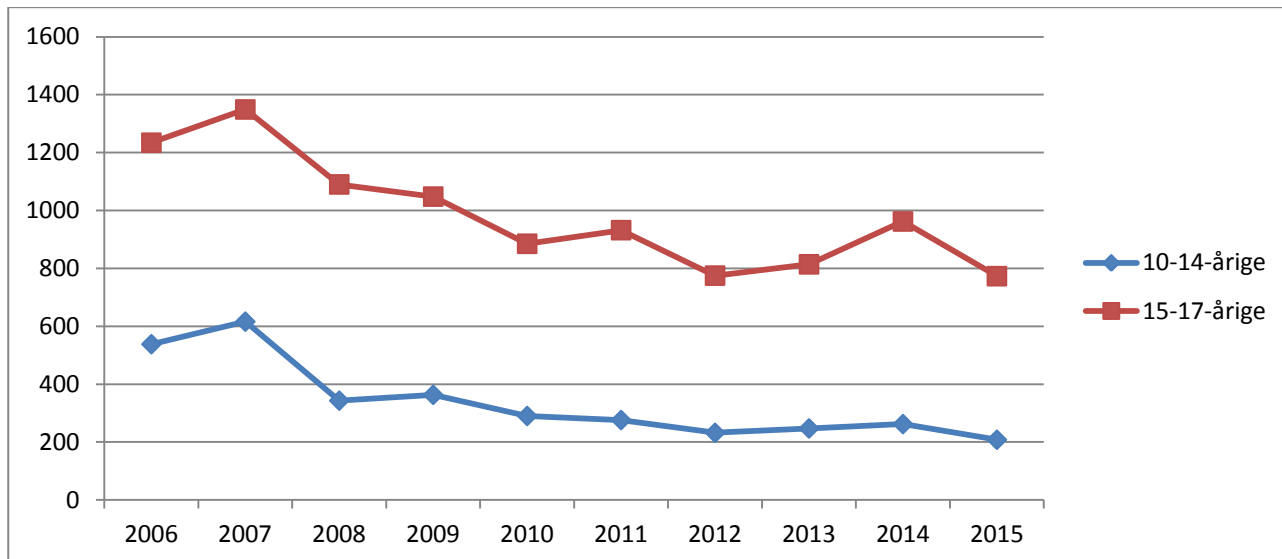

Politikredsfigur 2. Udviklingen i antal mistanker og sigtelser mod børn og unge under 18 år pr. 1000 i aldersgruppen fordelt efter aldersgruppe, 2006-2015. Indeks 2006=100.

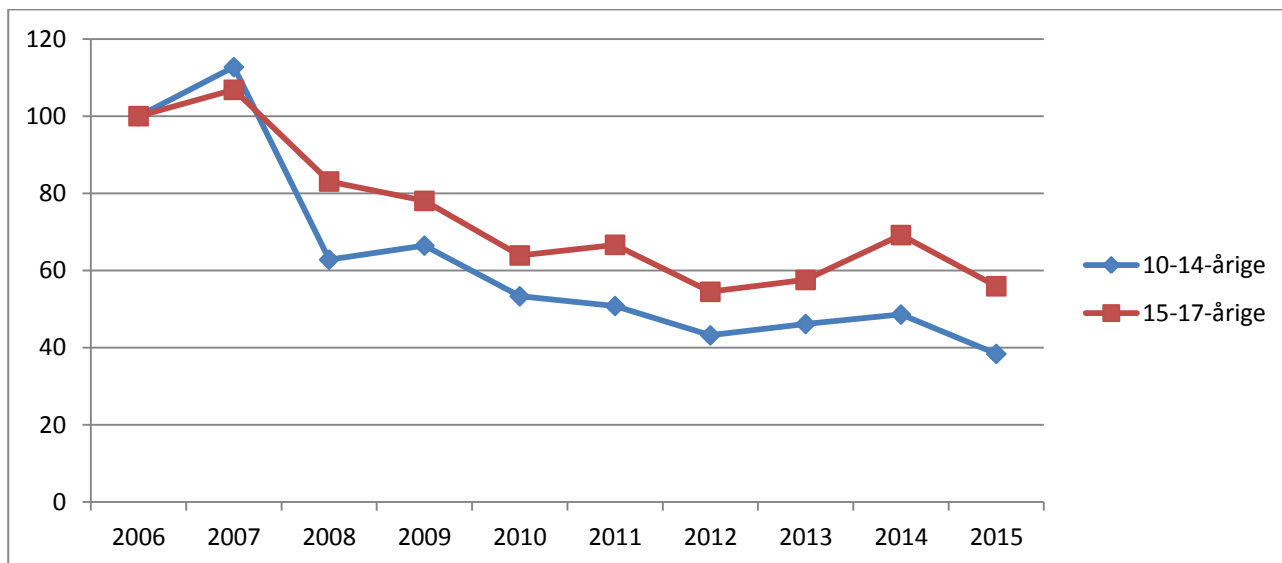

Politikredstabel 1. Antal mistænkte/sigtede personer og antal forhold fordelt efter aldersgruppe, 2006-2015.

		2006	2007	2008	2009	2010	2011	2012	2013	2014	2015
10-14-årige	Personer	298	322	252	227	197	147	146	143	134	105
	Forhold	538	616	343	363	290	276	232	247	262	208
15-17-årige	Personer	527	550	477	489	403	348	345	292	335	285
	Forhold	1234	1349	1090	1048	885	932	775	814	962	773

8.10 Midt- og Vestjyllands Politi

Politikredsfigur 1. Udviklingen i antal mistanker og sigtelser mod børn og unge under 18 år fordelt efter aldersgruppe, 2006-2015.

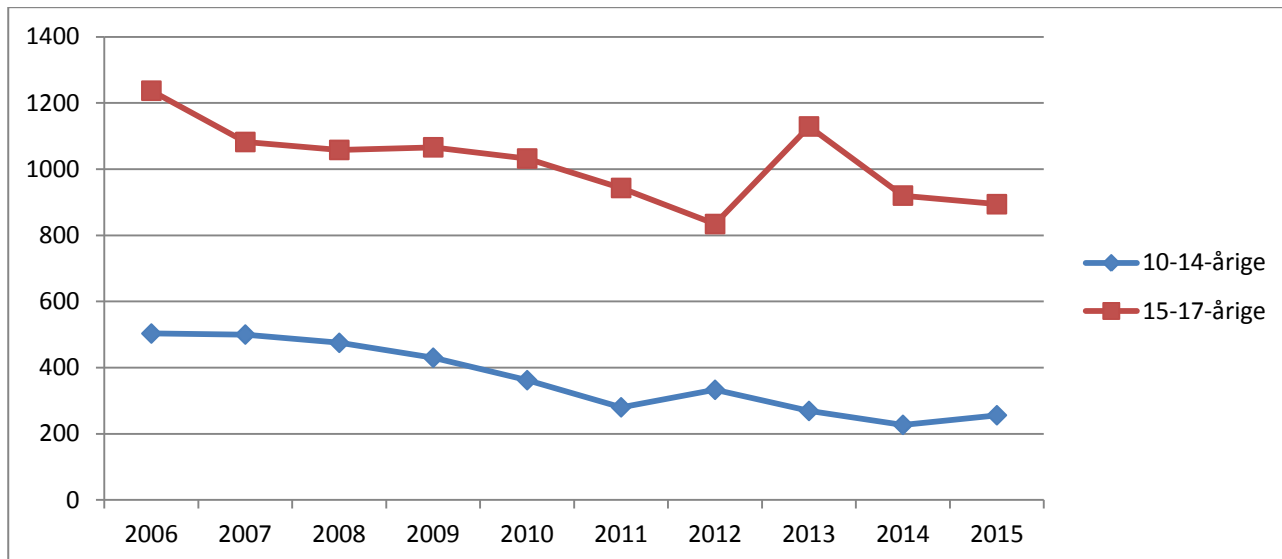

Politikredsfigur 2. Udviklingen i antal mistanker og sigtelser mod børn og unge under 18 år pr. 1000 i aldersgruppen fordelt efter aldersgruppe, 2006-2015. Indeks 2006=100.

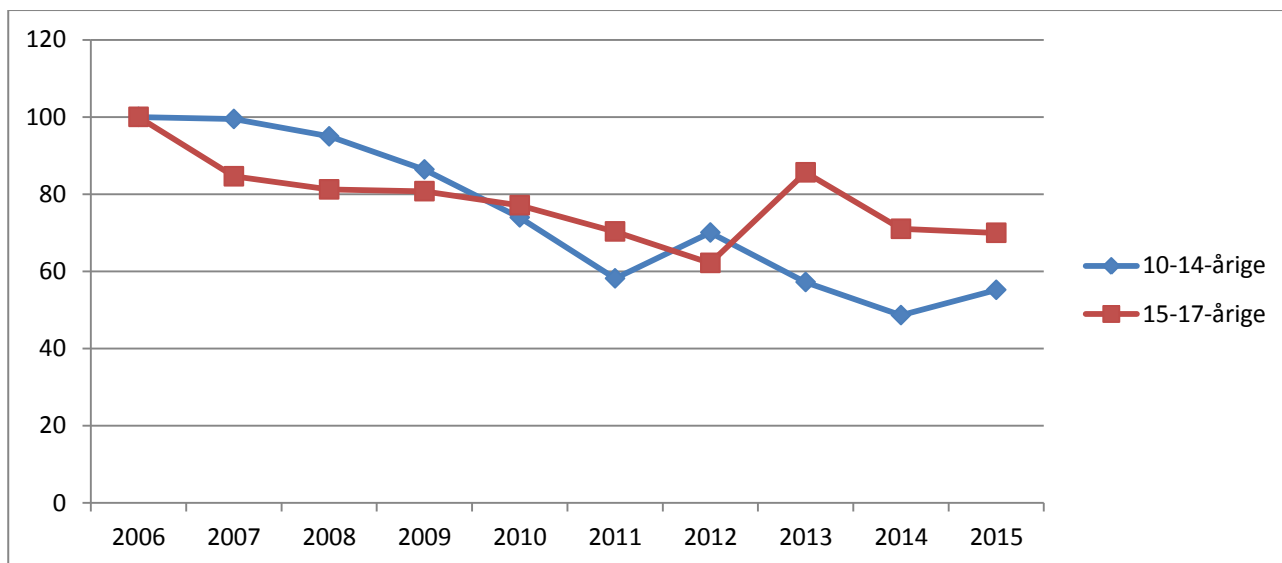

Politikredstabel 1. Antal mistænkte/sigtede personer og antal forhold fordelt efter aldersgruppe, 2006-2015.

		2006	2007	2008	2009	2010	2011	2012	2013	2014	2015
10-14-årige	Personer	262	295	242	219	194	148	159	131	126	119
	Forhold	503	500	475	430	362	280	333	269	227	256
15-17-årige	Personer	557	532	502	475	450	396	395	406	362	311
	Forhold	1237	1082	1058	1066	1032	943	834	1129	920	894

8.11 Østjyllands Politi

Politikredsfigur 1. Udviklingen i antal mistanker og sigtelser mod børn og unge under 18 år fordelt efter aldersgruppe, 2006-2015.

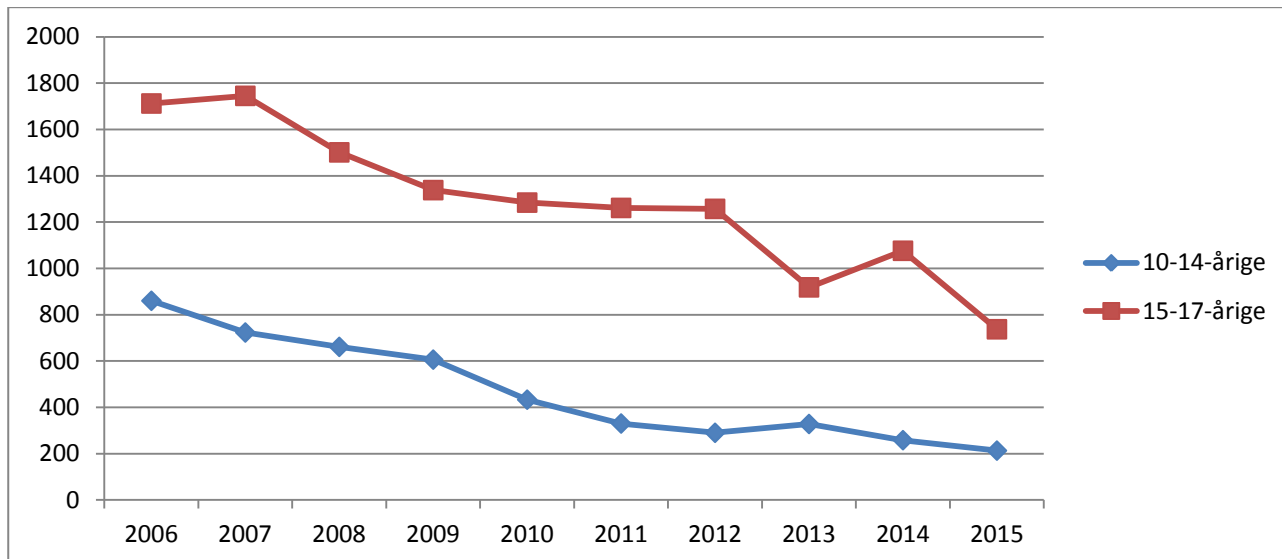

Politikredsfigur 2. Udviklingen i antal mistanker og sigtelser mod børn og unge under 18 år pr. 1000 i aldersgruppen fordelt efter aldersgruppe, 2006-2015. Indeks 2006=100.

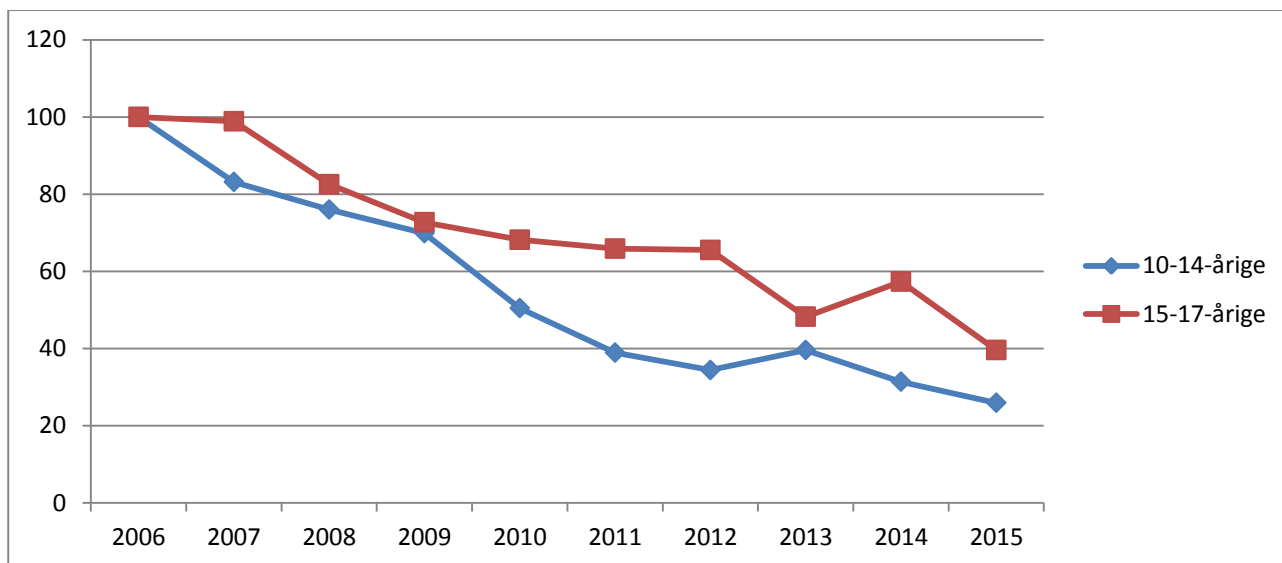

Politikredstabel 1. Antal mistænkte/sigtede personer og antal forhold fordelt efter aldersgruppe, 2006-2015.

		2006	2007	2008	2009	2010	2011	2012	2013	2014	2015
10-14-årige	Personer	433	401	408	370	242	206	211	187	150	151
	Forhold	860	723	661	606	433	330	290	328	258	213
15-17-årige	Personer	673	738	646	595	518	466	533	460	468	366
	Forhold	1712	1745	1501	1338	1284	1261	1257	918	1076	737

8.12 Nordjyllands Politi

Politikredsfigur 1. Udviklingen i antal mistanker og sigtelser mod børn og unge under 18 år fordelt efter aldersgruppe, 2006-2015.

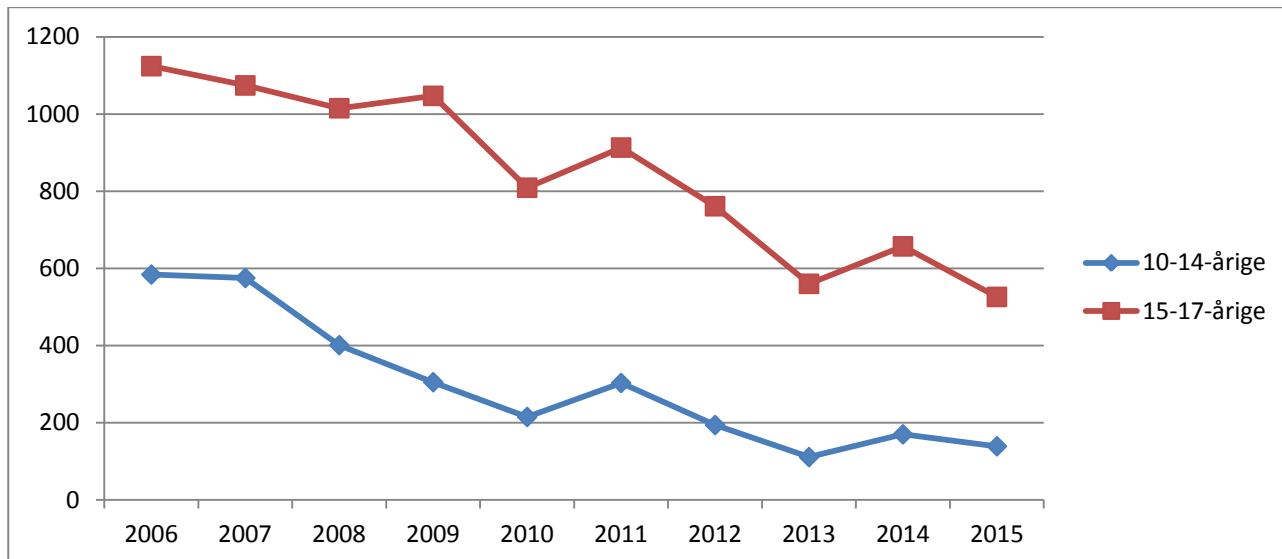

Politikredsfigur 2. Udviklingen i antal mistanker og sigtelser mod børn og unge under 18 år pr. 1000 i aldersgruppen fordelt efter aldersgruppe, 2006-2015. Indeks 2006=100.

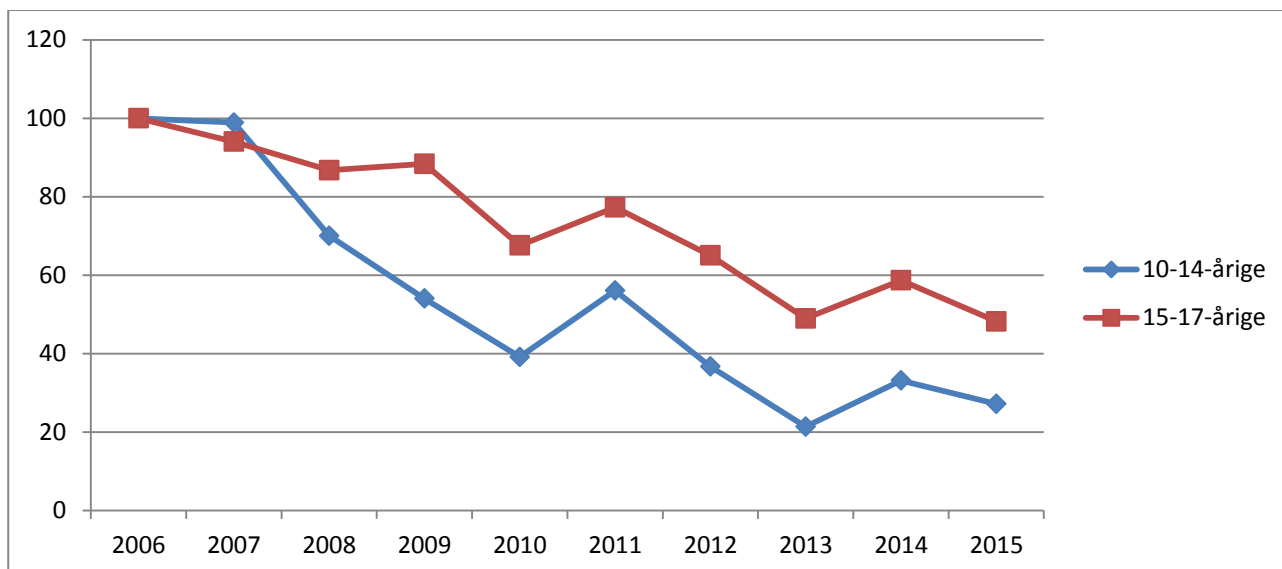

Politikredstabel 1. Antal mistænkte/sigtede personer og antal forhold fordelt efter aldersgruppe, 2006-2015.

		2006	2007	2008	2009	2010	2011	2012	2013	2014	2015
10-14-årige	Personer	292	318	229	194	142	154	112	89	97	100
	Forhold	584	575	401	305	215	303	194	111	170	139
15-17-årige	Personer	559	562	498	495	448	420	363	303	328	297
	Forhold	1124	1074	1015	1047	809	913	761	560	657	526

9. Opsamling og diskussion

Den registrerede børne- og ungdomskriminalitet er for 9. år i træk mindsket. Fra 2006 til 2015 er antallet af mistanker eller sigtelser mod 10-17-årige mere end halveret – fra 25.125 sager vedrørende straffeloven i 2006 til 11.556 i 2015. Faldet er størst blandt de yngste aldersgrupper, idet det er på 70 pct. for aldersgrupperne under 15 år, mens det er på 46 pct. for dem over den kriminelle lav-alder. For de 15-årige er faldet på 52 pct., på 48 pct. for de 16-årige og på 39 pct. for de 17-årige.

Følgende gør sig gældende for mindskningen i den registrerede børne- og ungdomskriminalitet:

- Den angår såvel mindre alvorlige former for kriminalitet som alvorligere former for kriminalitet.
- Den beror i højere grad på mindre kriminalitet blandt drenge end på mindre kriminalitet blandt piger.
- Den beror først og fremmest på, at færre og færre af børnene og de unge slet ikke kommer i kontakt med politiet som følge af kriminalitet, frem for at de, der gør det, gør det sjældnere.
- Den beror i nogen grad på, at unge hyppigere begår kriminalitet alene og sjældnere begår kriminalitet sammen med andre.
- Den beror i lidt højere grad på mindsket kriminalitet blandt børn og unge i højt urbaniserede områder end på mindsket kriminalitet blandt dem i mindre urbaniserede områder.

Generelt tyder udviklingsanalyserne på en konvergerende tendens: Afstanden mellem pigers og drenges kriminalitetshyppighed er mindsket, afstanden mellem hyppigheden af forskellige former for kriminalitet er mindsket, afstanden i kriminalitetshyppighed mellem børn og unge i områder med høj og med lav urbaniseringsgrad er mindsket, og – i forlængelse heraf – afstanden mellem kriminalitetsniveauet i de forskellige politikredse er ligeledes mindsket. Det skal understreges, at udviklingen *ikke* tyder på en kriminalitetsmæssig polariseringstendens, forstået således, at de børn og unge, der fortsat begår kriminalitet, gør i det højere grad end tidligere. Det udelukker ikke, at der ved brug af andre socioøkonomiske parametre kan vise sig at være tale om en polariseringstendens.⁶ Det spørgsmål vil blive belyst i en kommende undersøgelse af ungdomskriminalitet.

Det er ikke kun i Danmark, at der er sket en mindskning i børne- og ungdomskriminalitet. Den *norske* kriminalstatistik viser en næsten parallel udvikling. Antallet af mistænkte/sigtede pr. 1000 børn og unge toppede således i 2007, og frem til 2014 er det faldet med 48 pct. for de 10-14-årige og med 43 pct. for de 15-17-årige.⁷ I *Sverige* har der også været et ganske kraftigt fald i antallet af mistænkte 15-17-årige, men alene siden 2009 – et fald på 42 pct. mistænkte fra 2009 til 2013 pr. 1000 i

⁶ Dette er påvist i en svensk undersøgelse, se O. Bäckman, F. Estrada, A. Nilsson & D. Shannon: Life Course of Young Male and Female Offenders. Stability or Change between Different Birth Cohorts? *British Journal of Criminology*, 2014, vol. 53, pp. 393-410.

⁷ Beregnet på baggrund af oplysninger fra statistikbanken i Statistisk Sentralbyrå: <https://www.ssb.no/>

aldersgruppen og derefter en stagnerende tendens.⁸ I *England* viser tal fra *Office for National Statistics* et fald i antallet af 10-14-årige og 15-17-årige, der er fundet skyldige i *indictable offences*. For England og Wales er der fra 2007 til 2010 sket et fald på 36 pct. mod 10-14-årige og på 14 pct. mod 15-17-årige.⁹ Den tyske *Polizeiliche Kriminalstatistik* viser siden 2009 til 2013 et fald i antal mistanker mod børn under 14 år på 26 pct. pr. 1000 i aldersgruppen, for de 14-17-årige et fald på 21 pct. samt for de 18-20-årige på 2 pct. For ældre aldersgrupper ses derimod ikke et fald.¹⁰ Også kriminalstatistik fra *Schweiz* kan tyde på, at de dér har haft en mindskning i kriminalitet blandt børn og unge.¹¹ Det samme gælder rapporter fra *Holland, Belgien og Skotland*.¹² Endelig skal peges på *USA*, hvor der har været en forholdsvis langvarig nedadgående tendens i ungdomskriminaliteten. Såvel antallet af arrestationer som antallet af domme vedrørende 10-17-årige er mindsket siden midten af 1990'erne. Der synes dog at have været en særlig kraftig nedadgående trend siden 2008. Mens antallet af arrestationer pr. 1000 10-17-årige i *USA* er faldet med 54 pct. fra 1996 til 2012, er faldet på 37 pct. fra alene 2008 til 2012.¹³ Også i *Canada* er der de seneste år observeret mindre ungdomskriminalitet – et fald på 14 pct. fra 2007 til 2011.¹⁴

I både Sverige og Danmark er udviklingen i den registrerede børne- og ungdomskriminalitet bekræftet i undersøgelser af selvrapporteret kriminalitet.¹⁵

Der er ikke fokuseret meget på den faldende børne- og ungdomskriminalitet i den internationale kriminologiske litteratur, hvorfor de mulige forklaringer, der fremlægges i det følgende, langt hen ad vejen er baseret på oplysninger fra anden dansk forskning.

En af disse forklaringer angår en ændret alkoholadfærd. Parallelt med faldet i den registrerede børne- og ungdomskriminalitet er der således dokumenteret et mindre voldsomt forbrug af alkohol blandt unge, idet en undersøgelse fra Sundhedsstyrelsen viser, at der fra 2007 til 2011 har været et fald i andelen af 15-16-årige, der har

- drukket mindst 20 gange inden for det seneste år (fra 50 til 37 pct. for drengene og fra 35 til 28 pct. for pigerne)

⁸ Beregnet på baggrund af oplysninger fra statistikdatabasen i Brotsförebyggande Rådet og i Statistiska centralbyrån: www.bra.se og <http://www.scb.se>

⁹ Beregnet på baggrund af oplysninger fra <http://www.ons.gov.uk/ons/taxonomy/index.html?nscl=Offenders#tab-data-tables>. Der er ikke her taget hensyn til eventuelle ændringer i aldersgruppernes størrelse.

¹⁰ Beregnet på baggrund af oplysninger fra http://www.bka.de/nn_205960/sid_E8F47E4309FB0CE40A6C872B16EC8437/DE/Publikationen/PolizeilicheKriminalstatistik/pks_node.html?nnn=true. Da der er databrud i 2009, kan udviklingen ikke vurderes over en længere periode.

¹¹ Se <http://www.bfs.admin.ch/bfs/portal/de/index/themen/19/03/04.html>

¹² På European Society of Criminology's konference i september 2015 beskrev en række oplægsholdere denne udvikling.

¹³ <http://ojjdp.gov/ojstatbb/crime/JAR.asp>. Se også <http://www.ojjdp.gov/ojstatbb/crime/qa05101.asp?qaDate=2014>, der viser en mindskning på 38 pct. i antal arrestationer af unge fra 2010 til 2014.

¹⁴ Peter J. Carrington: Trends in the Seriousness of Youth Crime in Canada, 1984-2011. *Canadian Journal of Criminology*, 2012, pp. 293-315.

¹⁵ *Brottsutvecklingen i Sverige 2008-2011*. BRÅ rapport 2012:13. Flemming Balvig: *Lovlydig ungdom*. Det Kriminalpræventive Råd 2011.

- været fuld i mindst 10 gange i løbet af det seneste år (fra 21 til 17 pct. for drengene og fra 16 til 11 pct. for pigerne)
- været fuld mere end 2 gange den seneste måned (fra 24 til 12 pct. for drengene og fra 16 til 7,5 pct. for pigerne).

Der er samtidig sket en stor stigning i andelen, der slet ikke har været fuld den seneste måned.¹⁶

En nyere undersøgelse fra Sundhedsstyrelsen vedrørende 16-24-årige kan tyde på, at mindskningen i alkoholkonsumtionen er fortsat, idet undersøgelsen blandt andet viser, at andelen af unge mænd i alderen 16-24 år, der slet ikke har drukket alkohol en typisk uge, er steget fra 11,7 til 17,5 pct. fra 2010 til 2013, mens andelen, der drikker over lavrisikogrænsen (på 14 genstande ugentligt), er faldet fra 38,3 til 28,4 pct.¹⁷

Tilsvarende viser undersøgelser fra Sundhedsstyrelsen, at omfanget af eksperimenterende brug af amfetamin, ecstasy og kokain blandt 15-16-årige er halveret fra 2007 til 2011, ligesom andelen, der har prøvet hash inden for den seneste måned, er mindsket markant.¹⁸ Sidstnævnte er også vist i en undersøgelse fra Justitsministeriets Forskningskontor.¹⁹

Den skolebørnsundersøgelse, som Statens Institut for Folkesundhed gennemfører med års mellemrum, og som senest er gennemført i 2014, viser ligeledes mindskning i børn brug af alkohol. Den viser bl.a., at der siden 1998 har været et kontinuerligt fald i andelen af 11-, 13- og 15-årige, der har prøvet at drikke alkohol.²⁰ Den viser videre, at der siden 2002 er sket et stort fald i andelen af 15-årige, der drikker alkohol mindst ugentligt – fra 50 til 21 pct. for drengenes vedkommende og fra 39 til 12 pct. for pigerne. Tilsvarende ses et fald i andelen, som mindst to gange har prøvet at være fuld. For de 15-årige er denne andel faldet fra 61 til 41 pct. (dreng) og fra 63 til 38 pct. (piger) fra 2006 til 2014.

Også andre undersøgelser peger på ændringer i de unges livsstil. En dansk undersøgelse af selvrporteret kriminalitet blandt 8. klasseelever påviser således, at andelen, der hænger ud på grillbarer, i butikcentre og lignende steder uden for voksenkontrol, samt andelen, der hyppigt går til privatfester, er mindsket fra 2005 til 2010.²¹ En undersøgelse fra Det nationale center for velfærdsforskning peger på, at de 15-årige unge fra 2009 til 2013 har ændret livsstil, de er blevet sundere og dyrker mere motion, og samtidig er der tegn på ændrede samværsformer mellem unge, idet fysisk samvær i

¹⁶ https://sundhedsstyrelsen.dk/da/sundhed/folkesundhed/boern-og-unge/~/_media/

¹⁷ http://sundhedsstyrelsen.dk/da/nyheder/2014/~/_media/ og <https://sundhedsstyrelsen.dk/da/nyheder/2014/unge-maend-drikker-mindre-alkohol>

¹⁸ <http://sundhedsstyrelsen.dk/publ/Publ2012/11nov/NarkositDK2012.pdf>

¹⁹ Maria Libak Pedersen: Selvrporteret kriminalitet. Justitsministeriets Forskningskontor 2013.

<http://www.justitsministeriet.dk/>

²⁰ M. Rasmussen, T.P. Pedersen & P. Due (red.): *Skolebørnsundersøgelsen 2014*. Statens Institut for Folkesundhed 2015.

²¹ Balvig, 2011, op.cit.

højere grad er afløst af virtuel kontakt.²² Overskriften på den pressemeddelelse, der blev udsendt i forbindelse med rapporter, lød da også: ”Unge er blevet mere fornuftige”.

Livsstilen har en meget stor betydning for risikoen for kriminalitet i ungdomsårene. Det fremgår også af ovennævnte undersøgelse. En anden dansk undersøgelse af selvrapporтерet kriminalitet viser, at hvis unge hyppigt færdes i by- og butikscentre, måske sammen med kriminelle venner og måske påvirkede af alkohol eller stoffer, er der en væsentlig risiko for kriminalitet.²³ Undersøgelsen påviser samtidig, at en meget stor mængde af den kriminalitet, børn og unge begår, er relateret til livsstilsfaktorer frem for individuelle risikofaktorer.²⁴ Nyere engelsk forskning viser endnu tydeligere, at kriminalitet opstår, når et individ med tilbøjelighed til at begå kriminalitet interagerer med kriminogene omgivelser i en kriminogen *setting*, og at kriminogene settings har en større betydning for kriminalitetens omfang, end personens tilbøjelighed til at begå kriminalitet har.²⁵ De omgivelser, der defineres som kriminogene, er dem med ringe sammenhængskraft, herunder city centre og lokale butikscentre, hvor unge hænger ud uden voksenkontrol og er engageret i ustrukturerede aktiviteter.

Det forekommer sandsynligt, at det fald, der ses i den registrerede børne- og ungdomskriminalitet, i hvert fald i nogen grad skal forklares med en ændret livsstil hos nogle børn og unge – med en mindre gadeorienteret livsstil og med ændret livsstil i forhold til alkohol og stoffer.

Disse forandringer, der repræsenterer en mere puritansk og sundhedsdyrkende ungdomskultur, passer godt sammen med de forklaringer, der er givet på det langvarige fald i børne- og ungdomskriminaliteten, der er påvist på baggrund af selvrapporтерingsundersøgelser.²⁶ Faldet er således forklaret med bl.a. en øget selvkontrol, der er relateret til en større fokus på fremtiden – på uddannelse og karriere. Mindre brug af alkohol og stoffer stemmer overens hermed, ligesom en øget afstandtagen til kriminalitet gør det.

En anden mulig forklaring eller medvirkende faktor til mindskningen i børne- og ungdomskriminalitet kan være den vækst i behandling af børn og unge med ADHD, der er sket gennem især de seneste 10-15 år, jf. figur 11. Der er således en del forskning, der peger på, at personer med ADHD

²² Mai Heide Ottosen, Dines Andersen, Karen Margrethe Dahl, Anne Toft Hansen, Mette Lausten & Stine Vernstrøm Østergaard: *Børn og unge i Danmark. Velfærd og trivsel 2014*. København: SFI, 2014.

²³ Maria Libak Pedersen & Jonas Markus Lindstad: *Første led i fødekæden?* Justitsministeriets Forskningskontor 2011. <http://www.justitsministeriet.dk/>

²⁴ Tilsvarende er vist i en engelsk undersøgelse: Per-Olof H. Wikström & David A. Butterworth: *Adolescent Crime: Individual Differences and Lifestyles*. William Publishing, 2009.

²⁵ Per-Olof H. Wikström, Dietrich Oberwittler, Kyle Treiber & Beth Hardie: *Breaking Rules*. Oxford: Oxford University Press 2012. Se også Per-Olof H. Wikström & David A. Butterworth: *Adolescent Crime: Individual differences and lifestyles*. Devon: William Publishing. 2006, og Per-Olof H. Wikström, Richard Mann & Beth Hardie: *Young People's Differential Vulnerability to Criminogenic Exposure. Bridging the Gap Between People and Place Oriented Approaches in the Study of Crime Causation*. Forthcoming. 2015.

²⁶ Se Britta Kyvsgaard: *Ny ungdom?* København: Jurist- og økonomforbundets forlag, 1991. Flemming Balvig: *Lovlydig ungdom*. København; Det Kriminalpræventive Råd, 2011.

har en betydeligt øget risiko for at begå kriminalitet, ligesom der er forskning, der viser, at risikoen for kriminalitet mindsker, såfremt der behandles for ADHD.²⁷

Figur 11. Antal personer pr. 1000 i aldersgruppen der har købt receptpligtig medicin for ADHD, 2001-2014.²⁸

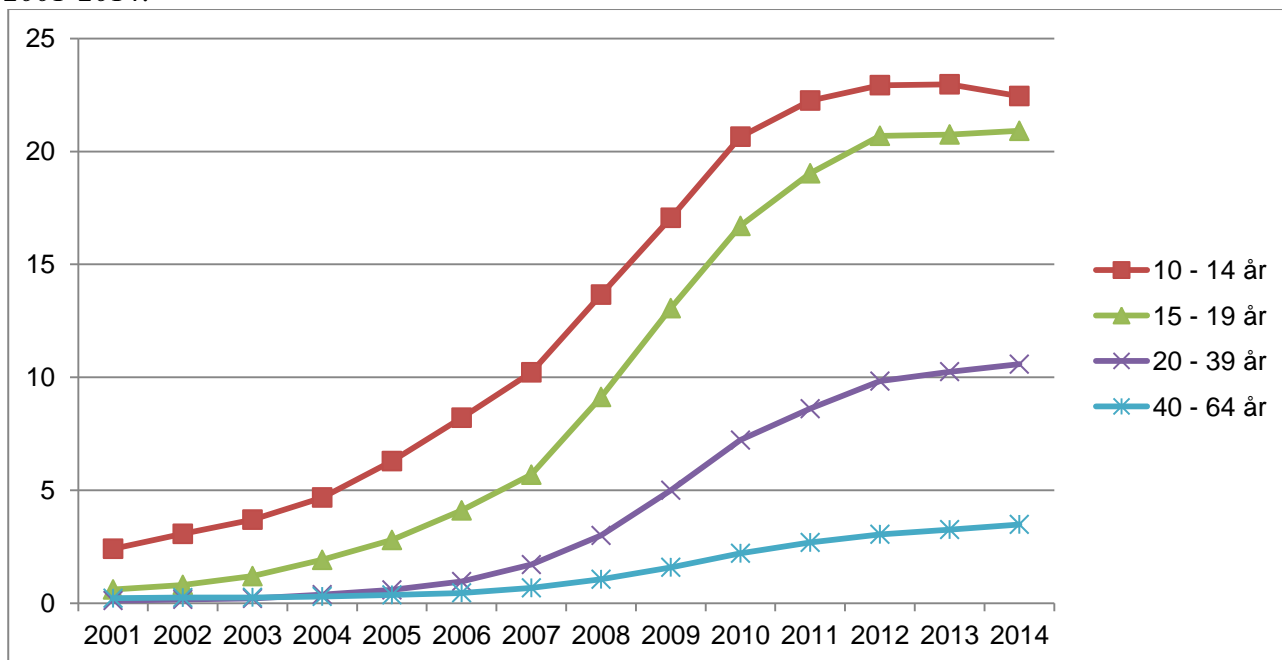

Som figur 11 viser, er der siden begyndelsen af dette årtusinde sket en eksplosion i antallet af personer, der får udskrevet medicin for ADHD. Der er ikke kendskab til forskning, der præcist angiver, i hvilket omfang medicinering for ADHD reducerer risikoen for involvering i kriminalitet, men på baggrund af den udvikling, der har været i brugen af denne medicin, kan der være grund til at antage, at dette har medvirket til reduktionen i børne- og ungdomskriminalitet. Samtidig skal dog påpeges, at den samme reduktion i kriminalitet ikke er observeret i de ældre aldersklasser, hvor den procentuelle vækst i andel medicinmodtagere reelt er større end blandt de yngre.²⁹ Det er dog en meget mindre andel af de ældre, der modtager medicin for ADHD, hvilket muligvis kan forklare dette paradoks.

²⁷ Søren Dalsgaard: *Long-term psychiatric and criminality outcome of children with Attention-Deficit/Hyper-activity Disorder*. Faculty of Health Sciences, University of Aarhus, Aarhus, 2002. Satterfield, James H., Kathrine J. Faller, Francis M. Crinella, Anne M. Schell, James M. Swanson & Louis D. Homer: A 30-year prospective follow-up study of hyperactive boys with conduct problems: Adult criminality. *Journal of American Academy of Child and Adolescent Psychiatry*, vol. 46, s. 601-610, 2007. Søren Dalsgaard, Helena Skyt Nielsen & Marianne Simonsen: Consequences of ADHD medication use for children's outcome. *Journal of Health Economics*, vol. 37, s. 137-151, 2014. Robert J. Constantine et al.: Service and Medication Use and Their Effects on Arrests Rates Among Children With Emotional Disturbances Befor Disenrollment from Medicaid. *Journal of Child and Family Studies*, vol. 23, s. 641-651.

²⁸ Baseret på oplysninger fra Statens Serum Institut, <http://www.medstat.dk/>, der vedrører statistik over salg af lægemidler. Medicin, der fås under en indlæggelse, vil ikke være registreret i lægemiddelstatistikregisteret, som disse oplysninger stammer fra.

²⁹ Se rapporten "Kriminalitet og alder", Justitsministeriets Forskningskontor 2015.

<http://justitsministeriet.dk/sites/default/files/media/Arbejdsomraader/Forskning/Forskningsrapporter/2015/Kriminalitet%20og%20alder%202005-2014.pdf>

Det skal understreges, at der givetvis er andre forhold, end de her nævnte, der kan have medvirket til en mindsket børne- og ungdomskriminalitet.

11. Bilag

Bilag 1

Frasortering af sager med masseregistreringer

Data vedrørende børne- og ungdomskriminalitet for 2015 viser en meget påfaldende sag: En 15-årig blev samme dag sigtet ikke mindre end 1711 gange. Alle sigtelser vedrører bedrageri ved, at gerningspersonen havde fremkaldt vildfarelse over for brugere af en bestemt hjemmeside og antagelig derved har skaffet sig en gevinst. Alene denne sag med den ene 15-årige indebærer, at den registrerede kriminalitet blandt 15-årige fra 2014 til 2015 er vokset med 58 pct., mens den i de andre aldersgrupper er mindsket med 4 pct.

Det er ikke første gang, der er set enkelsager, som påvirker det samlede billede ganske meget. I de seneste par år har der således kunnet konstateres store udsving i kategorien 'Andre ejendomsforbrydelser' som følge af enkeltstående masseregistreringer, idet antallet voksede fra 1130 i 2012 til 1773 i 2013 for igen at falde til 1382 i 2014.

Det har givet anledning til overvejelser om, hvorvidt sager, hvor der er sket masseregistreringer, bør udelades af analysen, idet de måske ikke afspejler en øget kriminalitetstilbøjelighed, men snarere tekniske muligheder for gentagne registreringer af lovovertrædelser. Netop i et udviklingsperspektiv, som er denne undersøgelses fokus, bliver sådanne tilfældige udsving forstyrrende. Det må således antages i nogen grad at være en tilfældighed og for så vidt uafhængig af gerningspersonens alder, om den vildfarelse, som den 15-årige i ovennævnte eksempel har fremkaldt, fører til én eller til en meget stor mængde registrerede lovovertrædelser.

Et andet eksempel på masseregistreringer er en sag om databedrageri, hvor to ansatte i en biograf snød kunder med et Club Matas kort. Det førte til i alt 2809 sigtelser for databedrageri for i gennemsnit et beløb på godt 6 kr. pr. sigtelse.³⁰ Der er næppe tvivl om, at sådanne masseregistreringer som følge af den elektroniske og digitale udvikling bliver hyppigere og hyppigere. Det ses også tydeligt af den registrerede kriminalitet. Mens der siden 2009 har været et meget stort fald – på 23 pct. – i anmeldte ejendomsforbrydelser, er antallet af bedragerisager steget uhyre meget, nemlig med 350 pct. (fra 7114 anmeldte forhold i 2009 til 32.062 i 2015).

På denne baggrund er det undersøgt, i hvilket omfang datamaterialet vedrørende mistanker og sigtelser mod børn og unge inkluderer masseregistreringer for bedrageri og databedrageri. Det viser sig for perioden 2006 til 2015 at være tilfældet for 542 personer, der alle i har mere end én mistanke/sigtelser for bedrageri/databedrageri med samme sigtelsesdato. På denne baggrund er 4641 mis-

³⁰ Omtalt i et Ritzau telegram d. 24. juli 2015.

tanker/sigtelser for bedrageri/databedrageri frasorteret, således at hver af de 542 personer alene er registeret for én mistanke/sigtelse for bedrageri/databedrageri med samme sigtelsesdato.

Antal mistanker/sigtelser der er fjernet fra datasættet fordelt efter år.

2006	2007	2008	2009	2010	2011	2012	2013	2014	2015	i alt
194	128	187	118	177	165	168	612	372	2520	4641

Som det ses af ovenstående tabel, så er det især de seneste år, antallet af mistanker/sigtelser for bedrageri/databedrageri svinger en del.

Bilag 2

Bilagstabel 1 viser de tal, der ligger bag figur 1 i det tidligere. Beregningen er baseret på antal forhold og ikke antal individer og viser dermed primært kriminalitetsniveauet – målt ved den registrerede kriminalitet – blandt børn og unge i de enkelte år.

Bilagstabel 1. Antal mistanker/sigtelser pr. år fordelt efter alder, 2001-2015.

	10 år	11 år	12 år	13 år	14 år	15 år	16 år	17 år
2006	228	434	901	2380	4338	5271	5957	5616
2007	167	322	913	2106	3865	5036	5474	5001
2008	113	291	663	1635	3173	4518	4853	5377
2009	70	215	536	1509	2836	4286	4870	4726
2010	102	175	412	1107	2450	3584	4093	4478
2011	78	144	385	934	2002	3102	3876	4641
2012	83	175	377	844	1690	2857	3648	4185
2013	71	127	279	741	1615	2438	3415	3923
2014	79	93	274	709	1595	2737	3153	3807
2015	65	130	251	676	1379	2548	3102	3405

Udviklingen i den registrerede børne- og ungdomskriminalitet i de enkelte kommuner viser ikke, i hvilken udstrækning der er forskelle mellem kommunerne med hensyn til andelen af kommunens børn og unge i de to aldersgrupper, som har været mistænkt eller sigtet for overtrædelse af straffeloven. Det er dog muligt at foretage den beregning på baggrund af de tal, der indgår i kommunetabel 1. I bilagstabel 2 er der for året 2015 angivet, hvor stor andelen af mistænkte/sigtede er i de enkelte kommuner.

Bilagstabel 2. Procentandel mistænkte/sigtede i de to aldersgrupper fordelt efter kommune, 2015.

Kommuner	10-14-årige	15-17-årige
København	0,9 %	3,6 %
Frederiksberg	0,3 %	1,6 %
Dragør	0,4 %	1,2 %
Tårnby	1,2 %	2,9 %
Albertslund	0,7 %	2,8 %
Ballerup	0,1 %	1,8 %
Brøndby	0,8 %	4,9 %
Gentofte	0,3 %	0,7 %
Gladsaxe	0,4 %	2,5 %
Glostrup	0,7 %	1,5 %
Herlev	0,8 %	2,8 %
Hvidovre	0,6 %	2,1 %
Høje-Taastrup	1,0 %	3,5 %
Ishøj	2,3 %	4,9 %
Lyngby-Tårnbæk	0,1 %	1,4 %

Rødovre	0,3 %	2,2 %
Vallensbæk	0,1 %	2,1 %
Allerød	0,2 %	1,9 %
Egedal	0,2 %	1,3 %
Fredensborg	0,1 %	1,9 %
Frederikssund	0,2 %	1,9 %
Furesø	0,2 %	1,4 %
Gribskov	0,8 %	2,3 %
Halsnæs	0,3 %	2,1 %
Helsingør	0,7 %	2,4 %
Hillerød	0,4 %	1,6 %
Hørsholm	0,0 %	0,8 %
Rudersdal	0,3 %	0,7 %
Bornholm	0,8 %	2,6 %
Greve	1,0 %	3,6 %
Køge	0,6 %	1,7 %
Lejre	0,2 %	1,6 %
Roskilde	0,4 %	1,3 %
Solrød	0,1 %	1,6 %
Faxe	0,6 %	2,0 %
Guldborgsund	0,5 %	2,6 %
Holbæk	0,5 %	2,2 %
Kalundborg	0,7 %	2,3 %
Lolland	0,9 %	3,5 %
Næstved	0,3 %	1,7 %
Odsherred	0,1 %	1,5 %
Ringsted	0,5 %	2,2 %
Slagelse	0,8 %	1,7 %
Sorø	0,2 %	2,4 %
Stevns	0,8 %	1,1 %
Vordingborg	0,6 %	2,8 %
Assens	0,4 %	1,6 %
Faaborg-Midtfyn	0,3 %	1,5 %
Kerteminde	0,4 %	0,7 %
Langeland	0,0 %	1,8 %
Middelfart	0,2 %	0,9 %
Nordfyns	0,5 %	1,6 %
Nyborg	0,3 %	2,6 %
Odense	0,6 %	2,4 %
Svendborg	0,5 %	1,3 %
Ærø	0,7 %	0,5 %
Billund	0,2 %	0,6 %
Esbjerg	0,8 %	2,0 %
Fanø	1,1 %	2,0 %

Fredericia	0,5 %	2,4 %
Haderslev	0,3 %	2,3 %
Kolding	0,3 %	1,6 %
Sønderborg	0,5 %	1,6 %
Tønder	0,4 %	1,2 %
Varde	0,2 %	0,6 %
Vejen	0,2 %	1,9 %
Vejle	0,3 %	1,7 %
Aabenraa	0,6 %	2,0 %
Favrskov	0,2 %	1,8 %
Hedensted	0,2 %	1,2 %
Horsens	0,7 %	1,7 %
Norrdjurs	0,5 %	2,9 %
Odder	0,4 %	0,9 %
Randers	0,3 %	1,5 %
Samsø	1,1 %	1,5 %
Silkeborg	0,4 %	1,6 %
Skanderborg	0,1 %	0,9 %
Syddjurs	0,4 %	1,0 %
Århus	0,6 %	2,0 %
Herning	0,3 %	1,3 %
Holstebro	0,8 %	1,4 %
Ikast-Brande	0,4 %	1,7 %
Lemvig	0,4 %	0,7 %
Ringkøbing-Skjern	0,2 %	0,8 %
Skive	0,2 %	1,3 %
Struer	0,4 %	2,0 %
Viborg	0,1 %	1,3 %
Brønderslev	0,3 %	2,0 %
Frederikshavn	0,1 %	1,2 %
Hjørring	0,3 %	1,0 %
Jammerbugt	0,5 %	1,5 %
Læsø	0,0 %	0,0 %
Mariagerfjord	0,2 %	1,3 %
Morsø	0,2 %	0,7 %
Rebild	0,2 %	1,0 %
Thisted	0,2 %	1,3 %
Vesthimmerlands	0,5 %	1,4 %
Aalborg	0,4 %	2,1 %

Tilsvarende viser bilagstabel 3 andel mistænkte/sigtede pr. 1000 i aldersgrupperne i de forskellige politikredse i 2015

Bilagstabel 3. Andel mistænkte/sigtede pr. 1000 i de to aldersgrupper fordelt efter politikreds, 2014.

Politikreds	10-14-årige	15-17-årige
Københavns Politi	0,8 %	3,2 %
Nordsjællands Politi	0,3 %	1,5 %
Københavns Vestegns Politi	0,7 %	2,8 %
Midt- og Vestsjællands Politi	0,5 %	2,0 %
Sydsjællands og Lolland-Falsters Politi	0,6 %	2,2 %
Bornholms Politi	0,8 %	2,6 %
Fyns Politi	0,5 %	1,8 %
Syd- og Sønderjyllands Politi	0,5 %	1,7 %
Sydøstjyllands Politi	0,3 %	1,5 %
Midt- og Vestjyllands Politi	0,3 %	1,3 %
Østjyllands Politi	0,5 %	1,8 %
Nordjyllands Politi	0,3 %	1,6 %