

**Udviklingen
i børne- og ungdomskriminalitet
2006-2016**

**Med separate opgørelser for
kommuner og politikredse**

**BRITTA KYVSGAARD
JUSTITSMINISTERIETS FORSKNINGSKONTOR
MARTS 2017**

Indholdsfortegnelse

1. Indledning.....	6
2. Den generelle udvikling	6
3. Udviklingen i de enkelte former for kriminalitet	9
4. Udviklingen i kriminalitet blandt drenge og piger	10
5. Udviklingen i tilgang, antal forhold, antal medsigtede samt tidligere og ny kriminalitet.....	11
6. Bymæssighed.....	14
7. Udviklingen i de enkelte kommuner	16
7.1 Københavns Kommune	18
7.2 Frederiksberg Kommune	19
7.3 Dragør Kommune	20
7.4 Tårnby Kommune.....	21
7.5 Albertslund Kommune.....	22
7.6 Ballerup Kommune.....	23
7.7 Brøndby Kommune	24
7.8 Gentofte Kommune	25
7.9 Gladsaxe Kommune.....	26
7.10 Glostrup Kommune	27
7.11 Herlev Kommune.....	28
7.12 Hvidovre Kommune	29
7.13 Høje Taastrup Kommune.....	30
7.14 Ishøj Kommune	31
7.15 Lyngby-Taarbæk Kommune.....	32
7.16 Rødovre Kommune.....	33
7.17 Vallensbæk Kommune.....	34
7.18 Allerød Kommune	35
7.19 Egedal Kommune	36
7.20 Fredensborg Kommune	37
7.21 Frederikssund Kommune.....	38
7.22 Furesø Kommune.....	39
7.23 Gribskov Kommune.....	40
7.24 Halsnæs Kommune	41

7.25 Helsingør Kommune.....	42
7.26 Hillerød Kommune	43
7.27 Hørsholm Kommune	44
7.28 Rudersdal Kommune	45
7.29 Bornholm Kommune	46
7.30 Greve Kommune.....	47
7.31 Køge Kommune.....	48
7.32 Lejre Kommune	49
7.33 Roskilde Kommune	50
7.34 Solrød Kommune.....	51
7.35 Faxe Kommune.....	52
7.36 Guldborgsund Kommune.....	53
7.37 Holbæk Kommune.....	54
7.38 Kalundborg Kommune	55
7.39 Lolland Kommune	56
7.40 Næstved Kommune	57
7.41 Odsherred Kommune.....	58
7.42 Ringsted Kommune	59
7.43 Slagelse Kommune	60
7.44 Sorø Kommune.....	61
7.45 Stevns Kommune.....	62
7.46 Vordingborg Kommune.....	63
7.47 Assens Kommune	64
7.48 Faaborg-Midtfyn Kommune.....	65
7.49 Kerteminde Kommune.....	66
7.50 Langeland Kommune.....	67
7.51 Middelfart Kommune	68
7.52 Nordfyns Kommune	69
7.53 Nyborg Kommune	70
7.54 Odense Kommune	71
7.55 Svendborg Kommune	72
7.56 Ærø Kommune.....	73

7.57 Billund Kommune	74
7.58 Esbjerg Kommune	75
7.59 Fanø Kommune	76
7.60 Fredericia Kommune	77
7.61 Haderslev Kommune	78
7.62 Kolding Kommune	79
7.63 Sønderborg Kommune.....	80
7.64 Tønder Kommune.....	81
7.65 Varde Kommune.....	82
7.66 Vejen Kommune.....	83
7.67 Vejle Kommune.....	84
7.68 Aabenraa Kommune	85
7.69 Favrskov Kommune.....	86
7.70 Hedensted Kommune.....	87
7.71 Horsens Kommune	88
7.72 Norddjurs Kommune	89
7.73 Odder Kommune	90
7.74 Randers Kommune	91
7.75 Samsø Kommune.....	92
7.76 Silkeborg Kommune.....	93
7.77 Skanderborg Kommune.....	94
7.78 Syddjurs Kommune	95
7.79 Aarhus Kommune.....	96
7.80 Herning Kommune	97
7.81 Holstebro Kommune.....	98
7.82 Ikast-Brande Kommune.....	99
7.83 Lemvig Kommune	100
7.84 Ringkøbing-Skjern Kommune.....	101
7.85 Skive Kommune	102
7.86 Struer Kommune.....	103
7.87 Viborg Kommune	104
7.88 Brønderslev Kommune.....	105

7.89 Frederikshavn Kommune.....	106
7.90 Hjørring Kommune.....	107
7.91 Jammerbugt Kommune.....	108
7.92 Læsø Kommune.....	109
7.93 Mariagerfjord Kommune.....	110
7.94 Morsø Kommune.....	111
7.95 Rebild Kommune.....	112
7.96 Thisted Kommune.....	113
7.97 Vesthimmerlands Kommune.....	114
7.98 Aalborg Kommune.....	115
8. Udviklingen i politikredse.....	116
8.1 Københavns Politi.....	118
8.2 Nordsjællands Politi.....	119
8.3 Københavns Vestegns Politi.....	120
8.4 Midt- og Vestsjællands Politi.....	121
8.5 Sydsjællands og Lolland-Falsters Politi.....	122
8.6 Bornholms Politi.....	123
8.7 Fyns Politi.....	124
8.8 Syd- og Sønderjyllands Politi.....	125
8.9 Sydøstjyllands Politi.....	126
8.10 Midt- og Vestjyllands Politi.....	127
8.11 Østjyllands Politi.....	128
8.12 Nordjyllands Politi.....	129
9. Opsamling og diskussion.....	130
11. Bilag.....	135
Bilag 1.....	135
Bilag 2.....	137

1. Indledning

Justitsministeriets Forskningskontor har gennem flere år udarbejdet analyser vedrørende udviklingen i den registrerede børne- og ungdomskriminalitet. Det er sket på baggrund af data fra Rigspolitiet, hvorfra der er indhentet oplysninger om samtlige tilfælde, hvor et barn under 18 år er sigtet eller mistænkt for at have begået en straffelovsovertrædelse.¹

Analyserne er baseret på individdata med oplysninger om såvel gernings- som sigtelsestidspunkt. Dermed kan der skelnes mellem antallet af individer og antallet af forhold, ligesom det er muligt at gennemføre analyser vedrørende både tidligere og ny kriminalitet. Da dataene også inkluderer oplysninger om den mistænkte/sigtedes bopælskommune, bliver det endvidere muligt at belyse udviklingen i såvel de enkelte kommuner som i politikredsene, idet der dog kan være visse begrænsninger ved denne oplysning, jf. senere. Det bemærkes, at der kontinuerligt sker opdateringer af dataene, således at der kan ske små ændringer i tallene år for år. Det er alene straffelovsovertrædelser, der er omfattet af analysen. Enkelte former for straffelovsovertrædelser, der hyppigt indebærer maseregistreringer, er også disse ekskluderet, idet de skævvrider indtrykket af udviklingen, jf. bilag 1.

De fleste analyser tager udgangspunkt i det år, personen er mistænkt/sigtet, og den alder, personen havde på gerningstidspunktet – uanset at lovertrædelsen måtte være begået et andet år end det, mistanken/sigtelsen angår. De fleste mistanker/sigtelser er dog registreret samme dag eller inden for ganske få dage efter gerningstidspunktet. Enkelte analyser tager udgangspunkt i året for gerningen, hvilket skaber risiko for en lille skævvridning af oplysningerne for især det seneste år, idet der vil være lovertrædelser i 2016, der først fører til en mistanke/sigtelse, efter data til denne analyse er indhentet (februar 2017).

2. Den generelle udvikling

Figur 1 viser udviklingen i antallet af mistanker/sigtelser for alle aldersgrupper. Som det ses, har der for de fleste aldersgrupper været et næsten kontinuerligt fald i antallet af mistanker/sigtelser siden 2006. Mens der i 2006 blev registreret 25.125 mistanker/sigtelser mod 10-17-årige, er antallet i 2016 reduceret til 11.487.

Mindskningen er mest markant for dem under den kriminelle lavalder. Mens antallet af mistanker/sigtelser mod de 10-14-årige er faldet med 72 pct. fra 2006 til 2016, er antallet af sigtelser mod de 15-17-årige faldet med 46 pct., og samlet for alle aldersgrupper er faldet på 54 pct. For de 15-årige er faldet på 55 pct., på 48 pct. for de 16-årige og på 35 pct. for de 17-årige.

Fra 2015 til 2016 er der samlet set sket et fald på 1 pct. i antallet af forhold. For enkelte aldersgrupper – de 12-årige, de 16-årige og de 17-årige – er der dog tale om en stigning det seneste år. Der henvises til bilagstabel 1, hvor de konkrete tal pr. år fremgår.

¹ Begrebet 'mistanke' anvendes her for de sager, der omfatter personer under den kriminelle lavalder.

Figur 1. Antal mistanker/sigtelser mod 10-17-årige, 2006-2016.

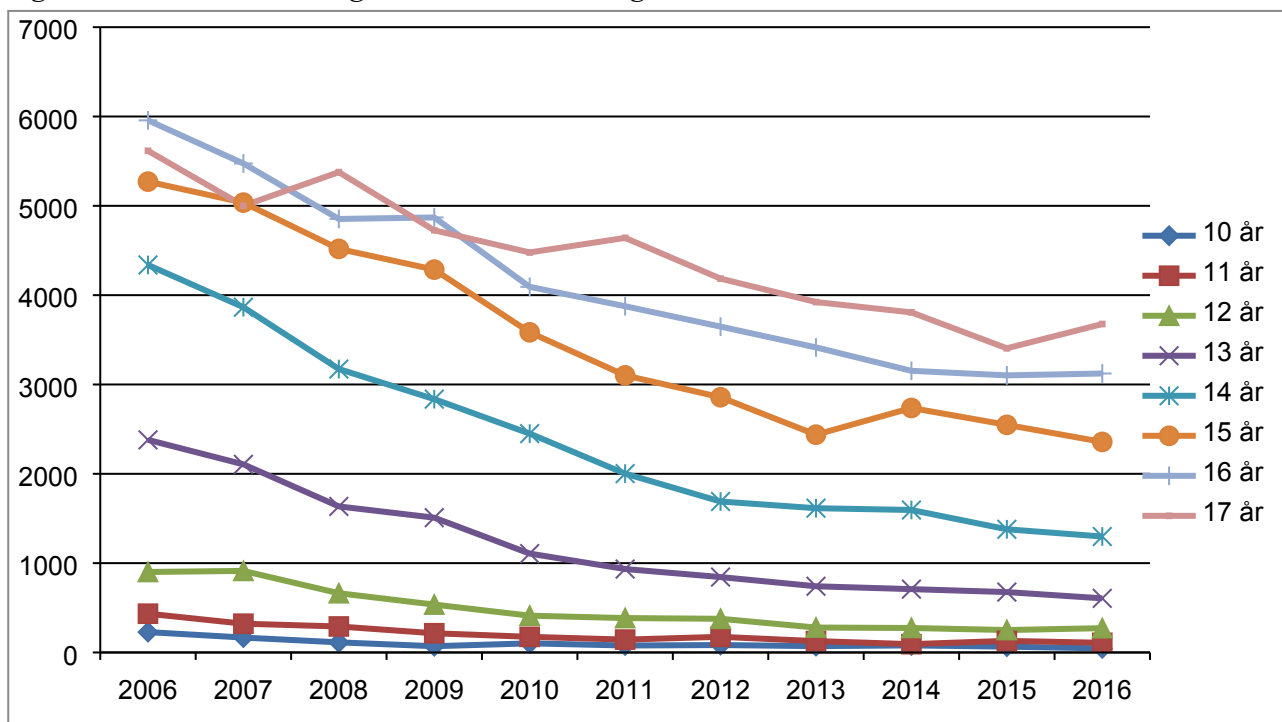

Samtidig med faldet i antal forhold er der sket ændringer i aldersklassernes størrelse, idet der for de ældre aldersklasser har været en vækst, mens der blandt de yngste har været et fald. For at kunne vurdere udviklingen i forhold til fødselsårgangenes, er antallet af mistanker/sigtelser i figur 2 angivet pr. 1.000 i aldersgrupperne, ligesom figuren viser udviklingen for alle aldersklasser samlet.

Figur 2. Antal mistanker/sigtelser mod 10-17-årige pr. 1.000 i aldersgruppen, 2006-2016.

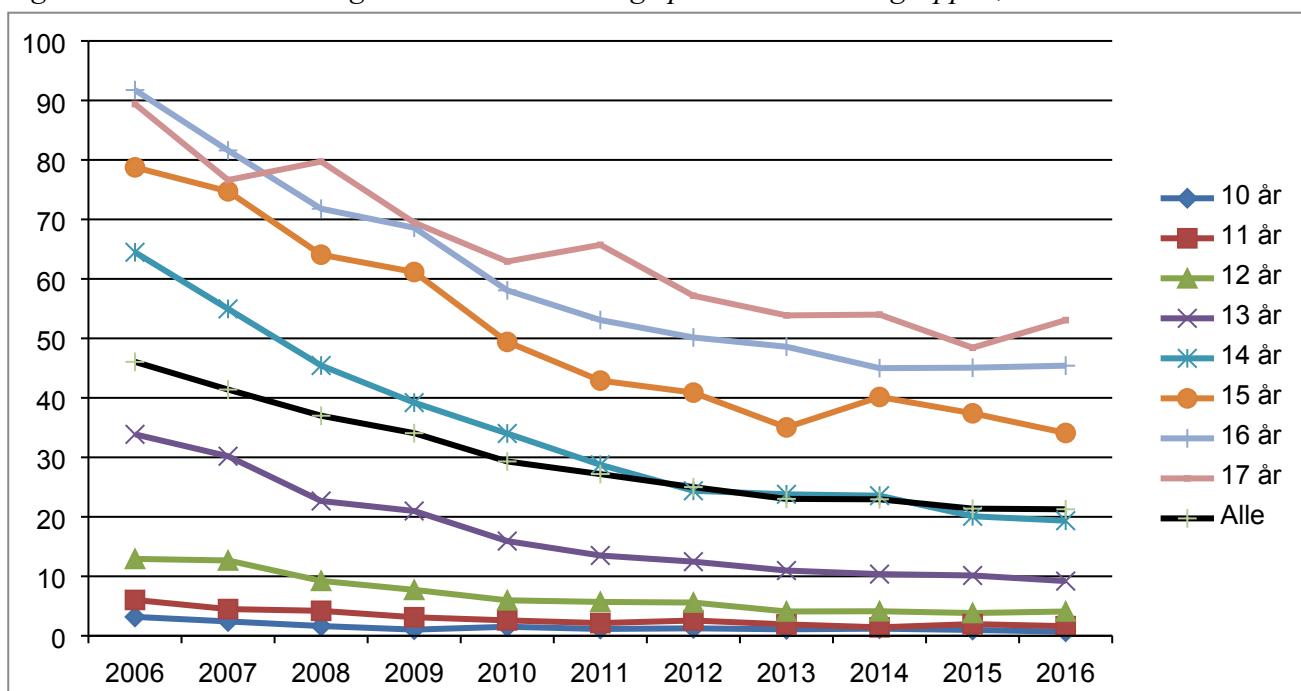

Den udvikling, der er vist i figur 2, afviger fra figur 1 ved, at mindskningen i kriminaliteten blandt børn under 15 år er lidt mindre, når hensyn tages til årgangenes størrelse, mens mindskningen blandt de 15- og 16-årige stort set er uforandret. Blandt de 17-årige drejer det sig om en lidt større forskel, nemlig en mindskning på 41 pct. mod som nævnt 35 pct., når der ikke tages hensyn til ændringerne i aldersgruppens størrelse. Når alle aldersklasser vurderes samlet, er faldet på 54 pct., hvilket helt svarer til det, der er beregnet uden hensyntagen til ændringerne i aldersgrupperne.

Hvert år er der omkring dobbelt så mange mistanker/sigtelser, som der er personer. Figur 3 viser, hvorledes udviklingen ser ud, hvis der i stedet for mistanker/sigtelser ses på udviklingen i antallet af personer, der registreres de forskellige år.

Figur 3. Antal personer med mistanker/sigtelser efter alder, 2006-2016.²

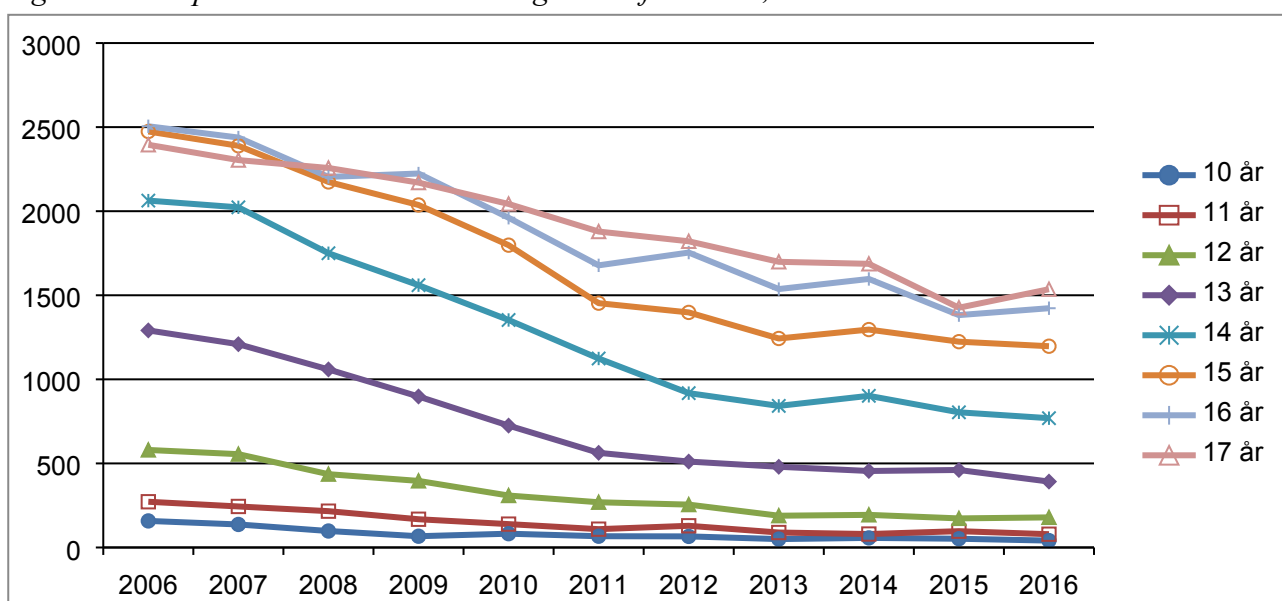

Udviklingen vurderet i forhold til antallet af personer, der er mistænkt eller sigtet, er i meget høj grad parallel til den, der ses for antallet af mistanker/sigtelser. Med undtagelse af de 17-årige er mindskningen en smule mindre markant.

I figur 4 er mistænkte/sigtede i alle aldersklasser inkluderet. Heraf ses tydeligt, at mindskningen først og fremmest angår de yngre aldersklasser. Toppunktet for antal mistænkte/sigtede har også flyttet sig opad – fra de 16-årige i 2006, over de 18-årige i 2009 og til de 19-årige i såvel 2012 og 2016. Vurderet i forhold til 2006 var der i 2016 9.523 færre mistænkte/sigtede personer. Størstedelen – 64 pct. – af dette fald beror på færre mistænkte/sigtede i alderen 10-17 år, men også blandt de 18-24-årige og de 30-39-årige er der blevet færre sigtede, mens der er blevet lidt flere i aldersgruppen 50-59 år.

² Såfremt en person samme år er sigtet for flere lovovertrædelser begået på forskellige alderstrin, er det det laveste alderstrin, der indgår i beregningen.

Figur 4. Antal personer med mistanker/sigtelser efter alder og år.

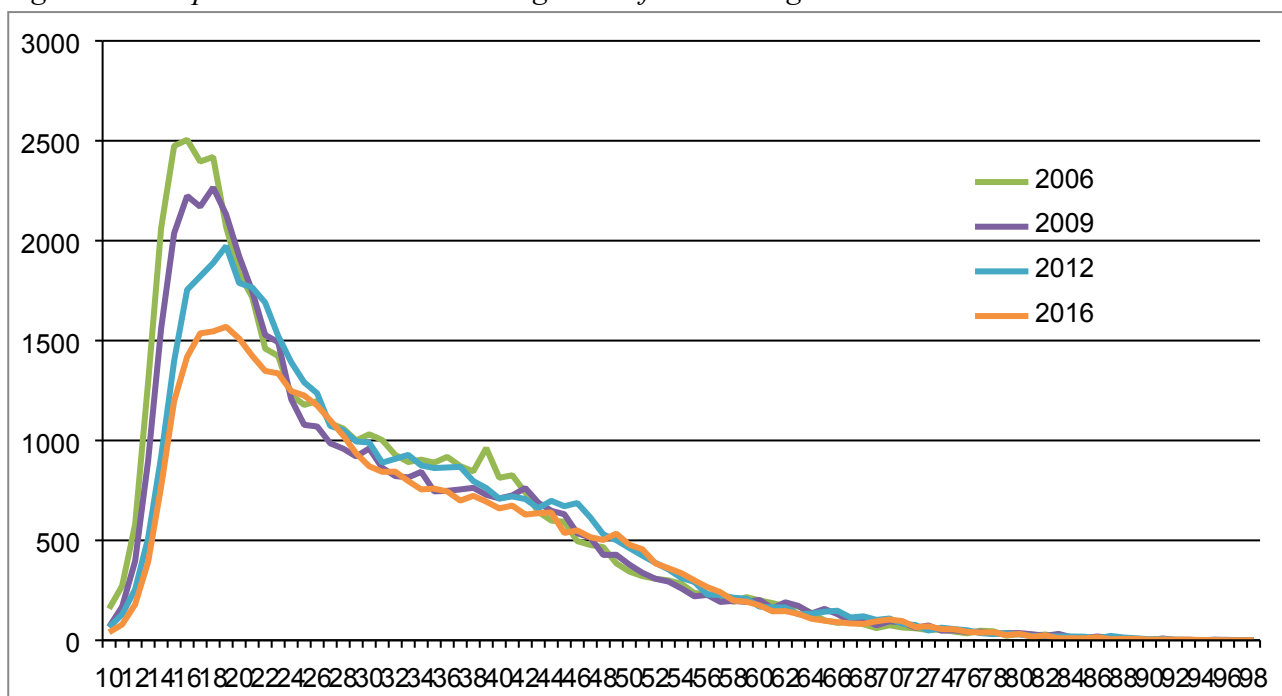

3. Udviklingen i de enkelte former for kriminalitet

For at kunne vurdere, hvorvidt faldet i den registrerede børne- og ungdomskriminalitet angår alle former for kriminalitet, eller om det måske alene vedrører mindre alvorlige lovovertrædelser, er der, som vist i figur 5, set på udviklingen i de forskellige former for kriminalitet.

Figur 5. Antal forhold, hvor børn er mistænkt, samt antal sigtelser mod unge under 18 år fordelt efter kriminalitetens art, 2006-2016.

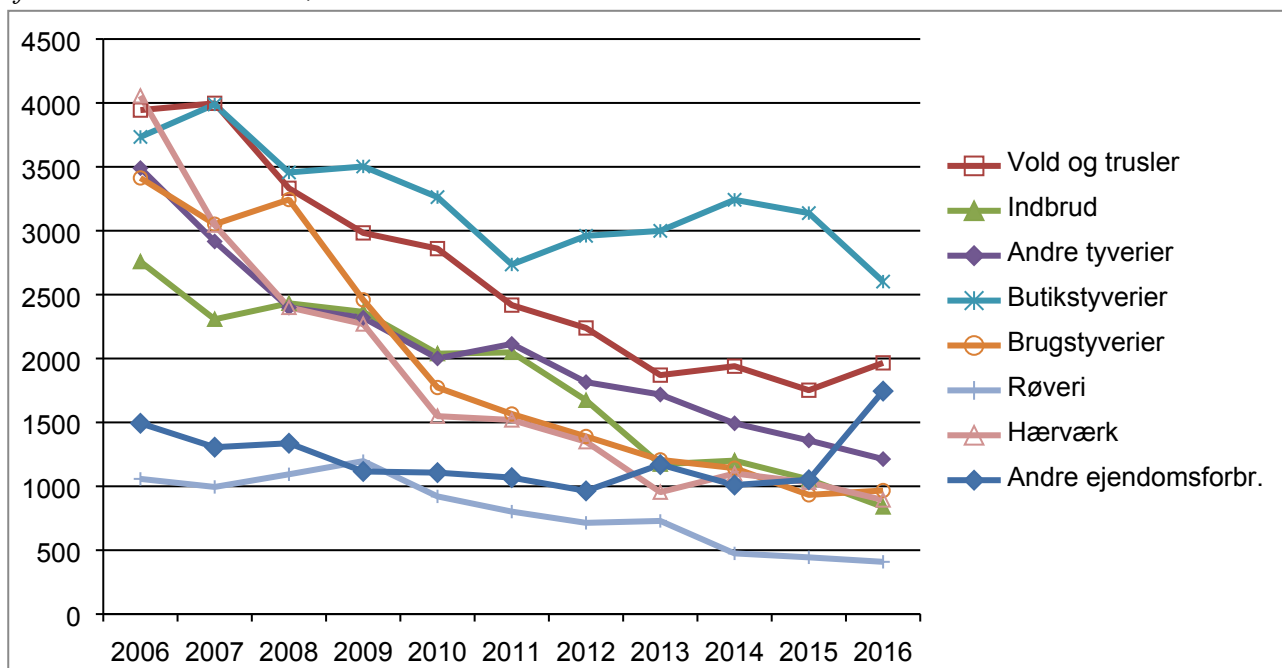

Med undtagelse af en af de kriminalitetskategorier, figuren omfatter, er der for de øvrige kategorier registreret færre forhold i 2016 end i 2006.³ Undtagelsen gælder kategorien 'Andre ejendomsforbrydelser', der omfatter bedrageri, dokumentfalsk, underslæb m.v. Væksten i denne kategori beror ikke mindst på mange flere sager om 'tilsnigelse af adgang uden at betale' (§ 298, nr. 4).⁴ Desuden er der en del flere sager om underslæb, ligesom der – efter rensning for masseregistreringer – er en del flere børn og unge, der er blevet mistænkt/sigtet for databedrageri.⁵

Den mindskning, der er sket for de andre former for kriminalitet fra 2006 til 2016, har i særlig grad været stor for hærværk (- 78 pct.), brugstyverier (- 72 pct.), indbrud (- 70 pct.) og andre tyveri (- 65 pct.). Men også med hensyn til røveri samt vold og trusler er antallet af sigtelser faldet betydeligt, med henholdsvis 61 og 50 pct. Det bemærkes dog, at antallet af sigtelser for vold og trusler er vokset fra 2015 til 2016. Væksten beror især på flere sager vedrørende simpel og alvorligere vold (§§ 244-245) samt vedrørende trussel på livet (§ 266). Der er derimod ingen vækst i sigtelser/mistanker for vold eller trusler mod nogen i offentlig tjeneste.

Det bemærkes endelig også, at antallet af sigtelser for butikstyverier har fluktueret en del, men med tydelig nedadgående tendens fra 2015 til 2016. Samlet set er der fra 2006 til 2016 tale om en mindskning i antallet af sigtelser/mistanker for butikstyveri på 30 pct. Der er i en tidligere rapport redegjort for, hvorvidt en øget opdagelsesrisiko kan have haft en betydning for den mindre markante udvikling på dette område.⁶

4. Udviklingen i kriminalitet blandt drenge og piger

Faldet i den registrerede kriminalitet blandt børn og unge er ikke ligeligt fordelt mellem drenge og piger, idet det i højere grad beror på drenge end på piger. Tallene for 2016 tyder dog på, at det nu først og fremmest er pigernes kriminalitet, der mindsker, og at forskellen mellem kønnene med hensyn til udviklingen er ved at være ophævet. Mens drenges kriminalitet er mindsket med 55 pct. fra 2006 til 2016, er pigernes mindsket med 48 pct. Sammenholdt med 2015 betyder det, at pigernes kriminalitet er mindsket med hele 19 pct. på ét år, mens drengenes til gengæld er øget med 5 pct.

Det betyder, at det udviklingsmønster, der er set frem til 2015, hvor forskellen mellem pigers og drenges kriminalitetsfrekvens langsomt er mindsket, nu er ændret, således at forskellen mellem kønnene er øget fra 2015 til 2016. Og det betyder, at forskellen mellem kriminalitetens fordeling mellem piger og drenge nu er næsten den samme, som den var i 2006. Mens det i 2006 var 17 pct. af den samlede registrerede børne- og ungdomskriminalitet, der angik piger, var denne andel i 2016 på 19 pct.

³ Nogle mindre kriminalitetskategorier som f.eks. seksualforbrydelser indgår ikke i figur 5. Også for de ekskluderede kategorier er der sket et fald fra 2006 til 2016 (på 28 pct.).

⁴ Langt de fleste af sagerne angår fem personer, der hver især samme dag er registreret for en lang række overtrædelser af § 298, nr. 4.

⁵ Også mange af sagerne om underslæb knytter sig til enkelte personer og angår sigtelser med samme dato.

⁶ Der henvises til rapporten fra 2014, hvor dette emne behandles nærmere.

Figur 6. Antal forhold, hvor børn er mistænkt, samt antal sigtelser mod unge under 18 år fordelt efter køn, 2006-2016.

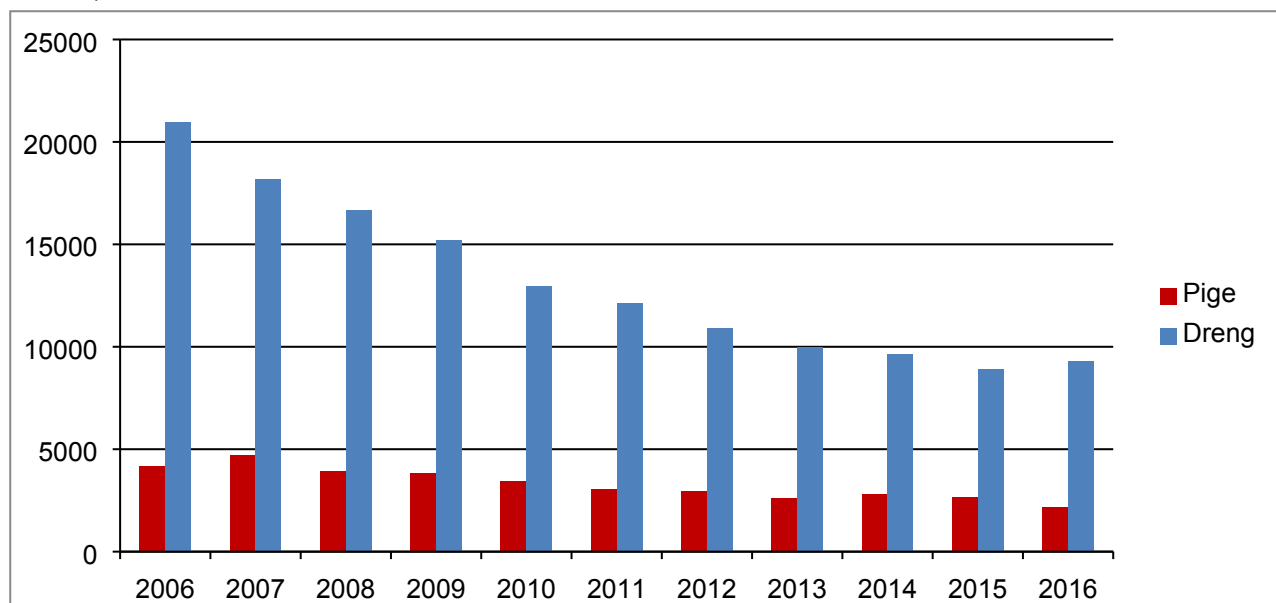

Den markante mindskning, der har været i pigernes kriminalitet fra 2015 til 2016, beror næsten udelukkende på færre mistanker/sigtelser for butikstyverier, mens væksten i drengenes kriminalitet i meget høj grad beror på flere sager vedrørende 'andre ejendomsforbrydelser', jf. ovennævnte beskrivelse. Men også væksten i omfanget af sager om vold og trusler angår næsten alene drenge.

Reduktionen i pigernes butikstyverier er først og fremmest sket blandt de 15-17-årige, mens væksten i drengenes kriminalitet er sket i samme aldersgruppe. Udviklingstendenser har således været helt modsatte for de to køn fra 2015 til 2016.

Ser man på reduktionen i antallet af personer, altså antal piger og drenge som er registreret for kriminalitet, så var der i 2016 ikke længere forskel mellem kønnene, idet der fra 2006 til 2016 er sket et fald på 52 pct. i såvel antallet af piger som antallet af drenge, der er registreret for kriminalitet.

I øvrigt bemærkes, at på trods af den nævnte reduktion i butikstyverier blandt piger, så er deres kriminalitet fortsat domineret af butikstyverier, idet 58 pct. af deres kriminalitet i 2016 var butikstyverier mod 15 pct. af drengenes. 19 pct. af drengenes kriminalitet var trusler eller vold mod 11 pct. af pigernes. Særlig stor forskel mellem kønnene er der med hensyn til indbrud og røveri, der udgør mere end fem gange så stor en andel af drengenes som af pigernes kriminalitet.

5. Udviklingen i tilgang, antal forhold, antal medsigtede samt tidligere og ny kriminalitet

Nedgangen i antallet af mistanker og sigtelser vedrørende børn og unge kan tænkes at bero på flere forskellige tendenser. Det kan skyldes, at færre børn og unge årligt kommer i kontakt med politiet,

eller det kan skyldes, at de, der kommer i kontakt med politiet, mistænkes eller sigtes for færre og færre lovovertrædelser.

Tabel 1. Andel børn og unge, som mistænkes/sigtes for en straffelovsovertrædelse, samt antal mistanker/sigtelser pr. person pr. år fordelt efter gerningsår og -alder, 2006-2016.

	2006	2007	2008	2009	2010	2011	2012	2013	2014	2015	2016
Andel registrerede	2,1 %	2,0 %	1,8 %	1,7 %	1,4 %	1,3 %	1,2 %	1,1 %	1,1 %	1,0 %	0,9 %
Antal forhold pr. år	2,1	2,1	2,0	2,0	2,0	2,2	2,0	2,0	2,0	2,1	1,9

Som det ses af tabel 1, så falder andelen af børn og unge, der årligt mistænkes eller sigtes for en straffelovsovertrædelse, nogenlunde jævnt fra 2,1 pct. i 2006 til 0,9 pct. i 2016, mens antallet af forhold, den enkelte mistænkes eller sigtes for de enkelte år har været ret stabilt. Mindskningen i den registrerede kriminalitet beror således i høj grad på, at politiet gennem årene er kommet i kontakt med færre og færre børn og unge på grund af kriminalitet.

Det bemærkes, at tallene i såvel tabel 1 som i de følgende analyser i dette afsnit er baseret på oplysninger om personens fødselsdag og gerningstidspunktet. Denne beregningsmåde betyder, at der løbende sker korrektioner, da eksempelvis en 15-årig, der har begået kriminalitet i 2011, muligvis først sigtes i 2013. Det medfører, at tallene for især det allerseneeste år vil være en smule for lave i forhold til det billede, der viser sig som følge af en senere opdatering af data.

I tabel 2, der angår antallet af forhold, som børn og unge i de forskellige fødselsårgange er mistænkt eller sigtet for fra deres 10. til deres 17. år, indgår årgang 1999 af ovennævnte grund ikke. Sigtet med tabellen er at anskueliggøre, om der – på trods af det ret ensartede gennemsnitlige antal forhold pr. år, jf. tabel 1 – alligevel findes tendenser til en kriminalitetsmæssig polarisering, således at der samtidig med det generelle fald i børne- og ungdomskriminaliteten vil være en mindre gruppe, der begår flere og flere lovovertrædelser.

Tabel 3. Børn og unge, der er mistænkt/sigtet, fordelt efter antal registrerede forhold frem til deres 17. leveår og efter fødselsårgang.

	1	2	3-5	6-10	11-30	31+	I alt (%)	I alt (N)
1990	53 %	17 %	18 %	7 %	4 %	1 %	100 %	7667
1991	53 %	17 %	17 %	7 %	5 %	1 %	100 %	7381
1992	54 %	17 %	17 %	7 %	5 %	1 %	100 %	7237
1993	53 %	17 %	17 %	7 %	4 %	1 %	100 %	6674
1994	56 %	16 %	17 %	6 %	4 %	1 %	100 %	6263
1995	56 %	17 %	16 %	7 %	4 %	1 %	100 %	5629
1996	55 %	17 %	17 %	7 %	4 %	1 %	100 %	5080
1997	56 %	17 %	17 %	6 %	4 %	0 %	100 %	4506
1998	56 %	15 %	17 %	7 %	4 %	1 %	100 %	4116

Tabel 2 tyder ikke på en sådan tendens, men viser snarere en tendens til, at flere børn alene registreres for ét forhold.

Faldet i andelen af børn og unge, som registreres for kriminalitet, kan også illustreres ved at se på, hvor stor en andel af de forskellige årgange der kommer i kontakt med politiet som følge af kriminalitet frem til henholdsvis 14- og 17-års alderen, jf. tabel 3. Her er det altså ikke spørgsmålet om andel årligt registrerede, men andel registrerede af en fødselsårgang frem til en vis alder. Tabellen viser dermed kriminalitetsbelastningen i forskellige fødselskohorter.

Tabel 3. Andelen af børn og unge, der frem til og med henholdsvis deres 14. og 17. leveår har begået en straffelovsovertrædelse, der har medført en mistanke/sigtelse, fordelt efter fødselsårgang.

Fødselsårgang	Til og med 14 år	Til og med 17 år
1991	5,4 %	10,9 %
1992	5,2 %	10,6 %
1993	4,7 %	9,4 %
1994	4,4 %	8,9 %
1995	3,7 %	7,7 %
1996	3,0 %	7,0 %
1997	2,6 %	6,4 %
1998	2,2 %	5,9 %
1999	2,2 %	5,1 %
2000	2,1 %	
2001	1,9 %	
2002	1,3 %	

Som det fremgår af tabellen, ses mindskningen i kriminalitetsbelastningen allerede ved de tidligste fødselsårgange. Andelen, der er registreret frem til og med det 14. år, falder således ret kontinuerligt, så at andelen af 10-14-årige, der registreres for en straffelovsovertrædelse, er mindsket med 76 pct. i løbet af disse 11 årgange. Som nævnt ovenfor, skal især det store fald fra årgang 2001 til årgang 2002 ses i relation til, at nogle af de børn og unge, der har begået kriminalitet i 2016, først vil blive mistænkt/sigtet året efter.

Det fremgår videre af tabel 3, at andelen, der er registreret frem til og med deres 17. år, også er faldet kontinuerligt, hvilket betyder, at der fra årgang 1991 til årgang 1999 er sket godt en halvering i andel registrerede.

I en tidligere rapport er det videre påvist, at der også er sket en mindskning i omfanget af sager med flere mistænkte/sigtede.⁷ Dette bidrager også til faldet i registrerede sager vedrørende børn og unge, om end langt fra i samme grad som mindskningen i andelen af unge, der registreres for en lovovertrædelse.

⁷<http://justitsministeriet.dk/sites/default/files/media/Arbejdsomraader/Forskning/Forskningsrapporter/2015/Born%20og%20unge%202014.pdf>

Spørgsmålet om senere kriminalitet er ligeledes undersøgt. Dette er gjort for hele den periode, hvorom der foreligger data, og ved at se på, hvor mange af de 10-15-årige, der er registreret for at have begået kriminalitet et givet år, som igen registreres for kriminalitet i løbet af de næstfølgende to år. Der er ved analysen endvidere sat som betingelse, at den nye kriminalitet skal have ført til en mistanke/sigtelse senest tre år efter indeksåret.

Figur 7. Andel børn og unge i alderen 10-15 år, der er registreret for kriminalitet 2001 til 2013, og som registreres for at have begået ny kriminalitet i løbet af de efterfølgende to år. Procent.

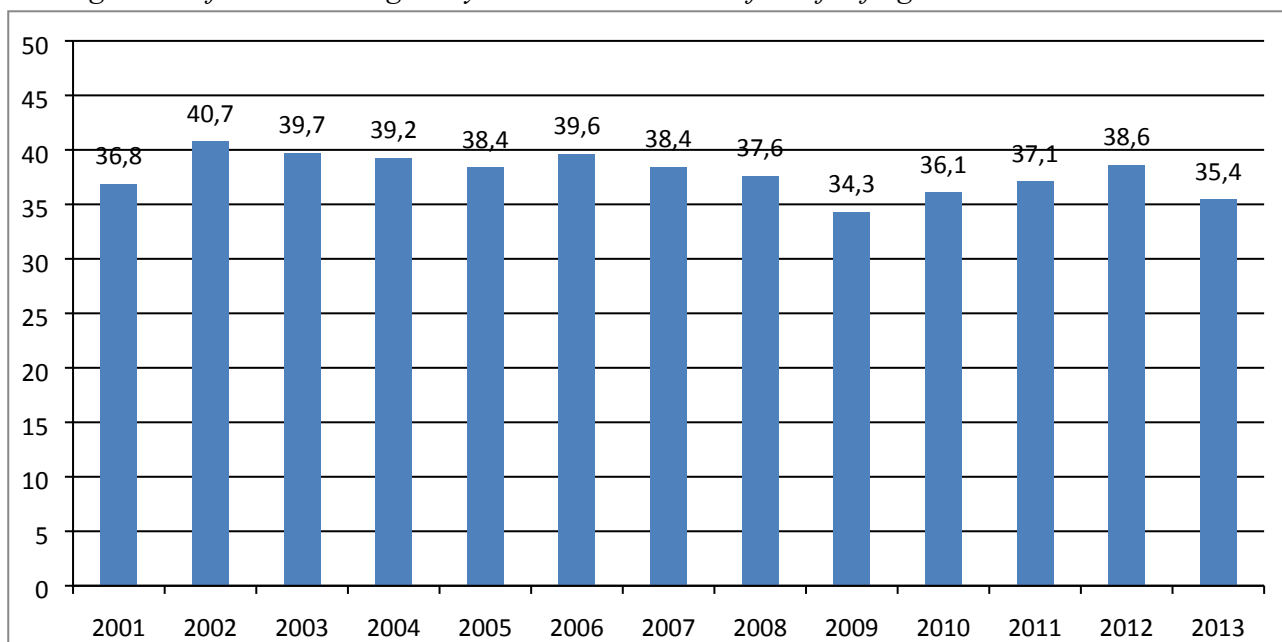

Resultatet af denne analyse er vist i figur 7. Det ses, at andelen med nye registrerede forhold er relativt stabil, men dog lidt lavere i enkelte år, herunder i 2013. Ændringer i recidivtilbøjeligheden kan på denne baggrund ikke siges at have bidraget væsentligt til den faldende børne- og ungdomskriminalitet.

6. Bymæssighed

At kriminalitet er mere udbredt i større byer end på landet, er et velkendt kriminologisk fænomen. Hvorvidt også udviklingen i den registrerede børne- og ungdomskriminalitet er forskellig i storbyer og på landet, kan ikke undersøges præcist, idet undersøgelsen alene omfatter oplysninger om, hvilken kommune den mistænkte/sigtede bor i, og ikke om vedkommende bor i en by eller på landet inden for kommunegrænserne. Det skal videre understreges, at politiets oplysninger om bopælskommune for den mistænkte/sigtede hele tiden opdateres. Det betyder, at oplysningen ikke i alle tilfælde vil angå situationen på gerningstidspunktet, idet barnet eller den unge kan være flyttet, inden Forskningskontoret modtager oplysninger fra politiet (typisk i februar det følgende år). Bopælskommunen svarer heller ikke nødvendigvis til handlekommunen.

Spørgsmålet om sammenhængen mellem kriminalitetens omfang og urbaniseringsgrad er undersøgt ved hjælp af en urbaniseringsvariabel, som EUROSTAT har defineret i 2011, og som Danmarks Statistik har omsat til danske forhold på kommuneniveau. Urbaniseringsvariablen er baseret på kvadratnet, dvs. antal indbyggere pr. km². På denne baggrund inddeles i tre niveauer:

- Højt urbaniserede områder: Mindst 1500 indbyggere pr. km² og mindst 50.000 indbyggere.
- Mellem urbaniserede områder: Mindst 300 indbyggere pr. km² og mindst 5.000 indbyggere.
- Lavt urbaniserede områder: Øvrige områder.

Det bemærkes, at inddelingen i kommuner efter urbaniseringsgrad angår forholdene i 2011 og ikke forholdene vedrørende indbyggertal m.v. de enkelte år.⁸

Her er valgt at inkludere alle år fra 2001 til 2015, idet der – som det fremgår af figur 8 – er forskellige udviklingstendenser i børne- og ungdomskriminaliteten i områder med forskellige urbaniseringsgrad i årene frem til 2006. Mens der er tale om en stagnerende eller svagt stigende tendens i omfanget af børne- og ungdomskriminalitet i de højt urbaniserede områder, sker der i de andre områder en klarere vækst – på 18 pct. i områder med en mellem urbaniseringsgrad og på 24 pct. i lavt urbaniserede områder. Den konvergerende tendens, der ses mellem de tre områder, er således begyndt inden faldet i børne- og ungdomskriminaliteten startede i 2006.

Figur 8. Antal mistanker/sigtelser mod børn og unge under 18 år pr. 1.000 i aldersgruppen fordelt efter bopælskommunens urbaniseringsgrad, 2001-2016.

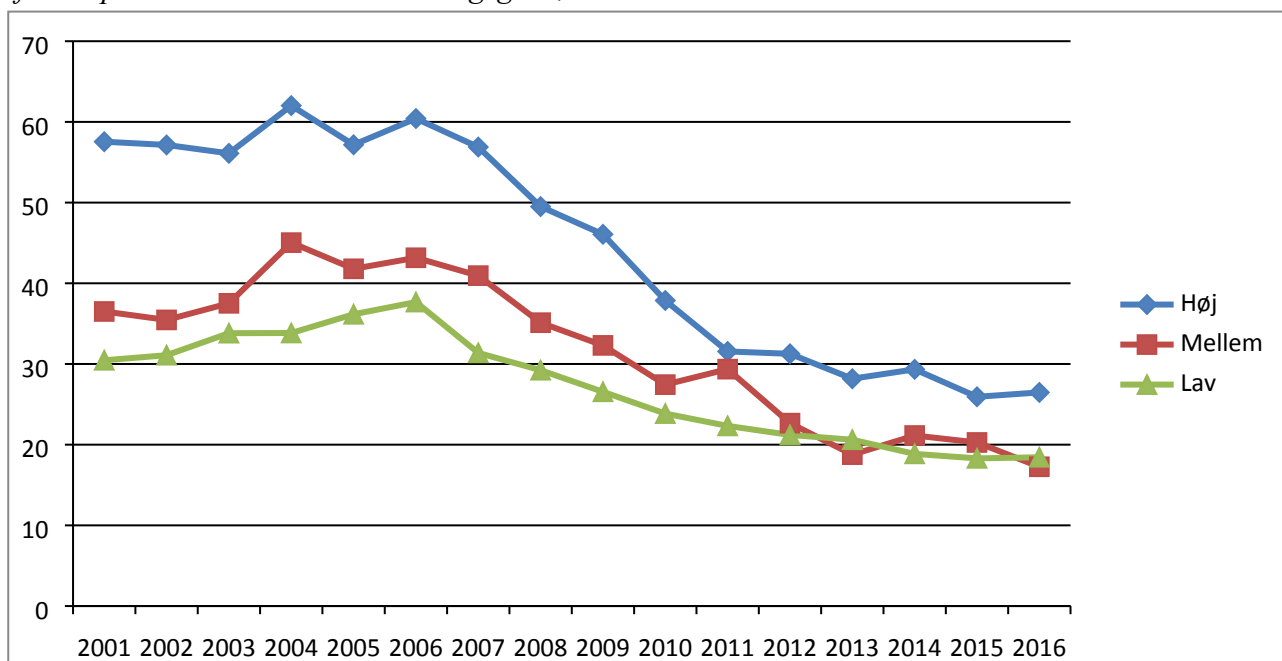

⁸ Denne urbaniseringsvariabel svarer ikke til den, der er anvendt i rapporterne fra de tidligere år.

Af figur 8 ses i øvrigt, at kommuner med den laveste urbaniseringsgrad som forventet har det laveste niveau i antal mistanker/sigtelser mod børn og unge under 18 år. I forhold til kommuner med det mellemste urbaniseringsniveau er forskellen dog begrænset, og forskellen er helt forsvundet de seneste år. Kommuner med den højeste urbaniseringsgrad adskiller sig derimod markant fra de øvrige. I 2001 var der næsten 90 pct. flere mistanker/sigtelser pr. 1.000 børn og unge under 18 år i kommuner med høj urbaniseringsgrad i forhold til kommuner med lav urbaniseringsgrad og nærværd 60 pct. flere end i kommuner, der ligger der imellem. Disse forskelle ændrer sig i løbet af perioden, så der i 2006 var 60 pct. flere mistanker/sigtelser i kommuner med høj urbaniseringsgrad end i kommuner med lav urbaniseringsgrad og 40 pct. flere mistanker/sigtelser sammenlignet med kommuner med mellem urbaniseringsgrad.

Fra 2015 til 2016 har der været en mindskning i kriminaliteten blandt børn og unge, der bor i kommuner med den mellemste urbaniseringsgrad, mens der har været en mindre vækst i kriminaliteten blandt børn og unge i de øvrige kommuner. Det betyder, at der i 2016 var større forskel i kriminalitetsniveauet mellem kommuner med høj urbaniseringsgrad og dem på det mellemste niveau, end der var mellem kommuner med høj urbaniseringsgrad og dem på det laveste niveau.

7. Udviklingen i de enkelte kommuner

I det følgende belyses udviklingen i de enkelte kommuner. Oplysningen angår den kommune, hvor den mistænkte/sigtede bor, hvilket ikke nødvendigvis er den kommune, hvor lovovertrædelserne har fundet sted. Det er således godt en tredjedel af lovovertrædelserne, der er begået i en anden kommune end den, den formodede gerningsperson bor i. Som nævnt tidligere er det heller ikke nødvendigvis den kommune, personen boede i på gerningstidspunktet, idet oplysninger om bopælskommune hele tiden opdateres, og idet dataudtrækket til disse analyser typisk stammer fra begyndelsen af det år, der følger efter det år, der er i fokus. Endelig er bopælskommunen heller ikke nødvendigvis den samme som handlekommunen.

I forbindelse med kommunalreformen i 2007 er der sket en sammenlægning af en række kommuner, men for at kunne vise udviklingen i kommunerne fra 2006 til 2015 er det nødvendigt at operere med samme kommuneopdeling i hele perioden. Det er i langt de fleste tilfælde uproblematisk, idet størstedelen af de gamle kommuner i deres helhed er blevet lagt sammen til nye kommuner. Det er derfor let at "oversætte" fra gamle til nye kommuner.

Der er imidlertid 12 af de gamle kommuner, som er blevet delt mellem flere af de nye kommuner, jf. tabel 4. I disse tilfælde er det valgt at placere den gamle kommune sammen med den af de nye kommuner, som har modtaget den største del af indbyggerne fra den gamle kommune. Det volder næppe store problemer i forhold til resultatet, da det typisk er en markant majoritet af kommunernes indbyggere – mindst tre ud af fire – der er gået til én af de nye kommuner. En undtagelse er Sønderhald Kommune, hvor 47 pct. af kommunens befolkning blev en del af den nye Norddjurs Kommune, mens 53 pct. blev en del af Randers Kommune. Da Sønderhald er en ret lille kommune, drejer

det sig imidlertid om få sigtelser eller mistanker, der på denne måde placeres forkert – eksempelvis var der i alt 6 mistanker/sigtelser mod børn og unge i Sønderhald i perioden 2001-2006.

Tabel 4. Kommuner, der er delt ved kommunalreformen, efter nyt og gammelt kommunenavn.

Gammel kommune	Ny kommune
Slangerup kommune	Frederikssund kommune
Christiansfeld kommune	Kolding kommune
Nørre Rangstrup kommune	Tønder kommune
Helle kommune	Varde kommune
Brædstrup kommune	Horsens kommune
Egtved kommune	Vejle kommune
Tørring-Uldum kommune	Hedensted kommune
Langå kommune	Randers kommune
Mariager kommune	Mariagerfjord kommune
Sønderhald kommune	Randers kommune
Aalestrup kommune	Vesthimmerlands kommune
Nørager kommune	Rebild kommune

I det følgende vil der for hver enkelt kommune blive vist to figurer og én tabel:

- 'Kommunefigur 1' viser udviklingen i det absolutte antal mistanker/sigtelser vedrørende aldersgruppen 10-14 år og aldersgruppen 15-17 år fra 2006-2016.
- 'Kommunefigur 2' viser samme udvikling, men pr. 1000 i aldersgruppen og med indekstal (2006=100).
- 'Kommunetabel 1' viser det antal personer og det antal forhold, der ligger bag figurerne.

I bilagstabel 2 er der for samtlige kommuner vist, hvor stor en andel af henholdsvis 10-14-årige og 15-17-årige, der i 2016 blev registreret for kriminalitet.

Udviklingen i de enkelte kommuner kommenteres i øvrigt ikke. Dog bemærkes kort, hvad der ligger bag de særligt store udsving, der enkelte år viser sig i nogle af kommunerne (se note under kommunetabellen).

7.1 Københavns Kommune

Kommunefigur 1. Udviklingen i antal mistanker og sigtelser mod børn og unge under 18 år fordelt efter aldersgruppe, 2006-2016.

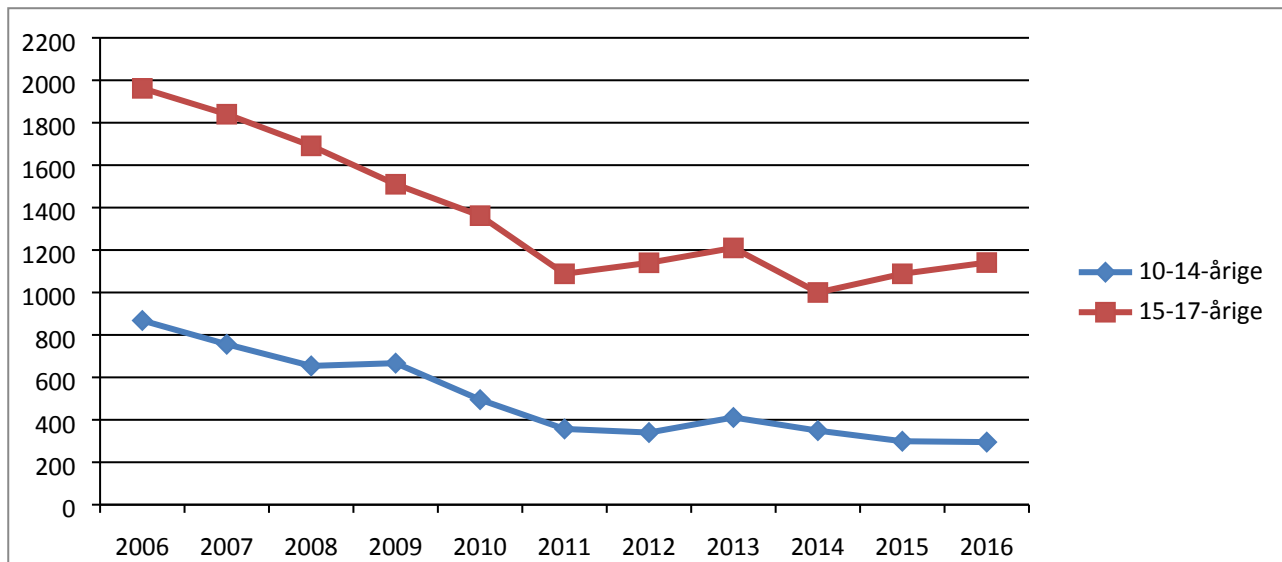

Kommunefigur 2. Udviklingen i antal mistanker og sigtelser mod børn og unge under 18 år pr. 1000 i aldersgruppen fordelt efter aldersgruppe, 2006-2016. Indeks 2006=100.

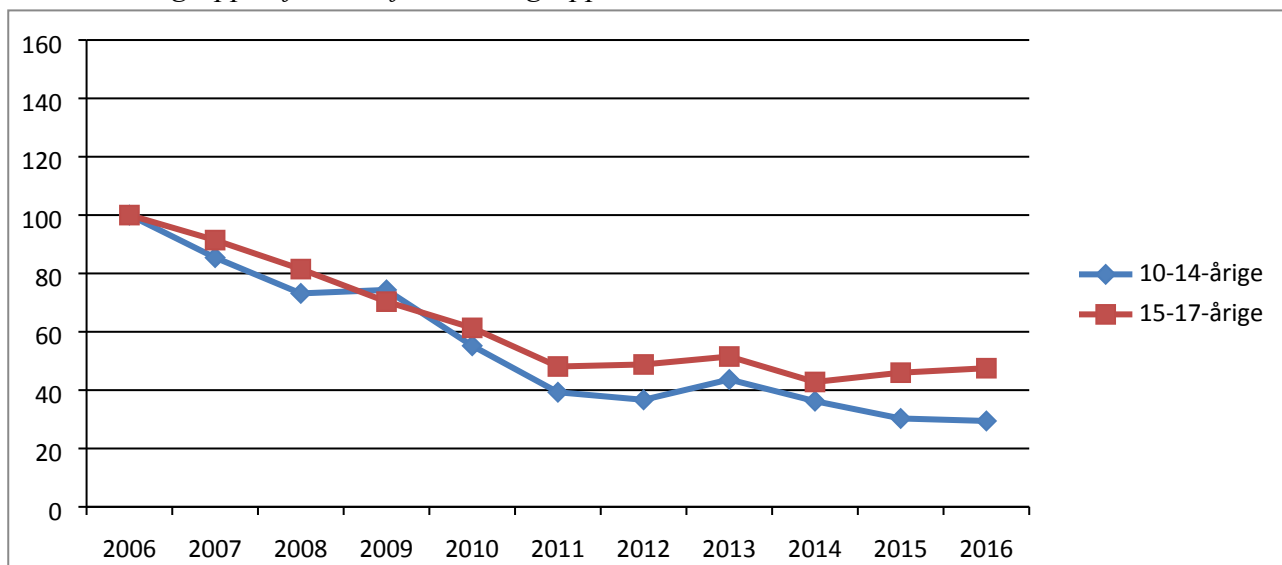

Kommunetabel 1. Antal mistænkte/sigtede personer og antal forhold fordelt efter aldersgruppe, 2006-2016.

		2006	2007	2008	2009	2010	2011	2012	2013	2014	2015	2016
10-14-årige	Personer	463	464	430	398	324	240	188	197	232	209	196
	Forhold	868	756	654	667	495	357	340	411	349	299	295
15-17-årige	Personer	780	796	762	691	614	488	492	471	488	458	463
	Forhold	1962	1840	1691	1510	1362	1088	1140	1210	1000	1088	1141

7.2 Frederiksberg Kommune

Kommunefigur 1. Udviklingen i antal mistanker og sigtelser mod børn og unge under 18 år fordelt efter aldersgruppe, 2006-2016.

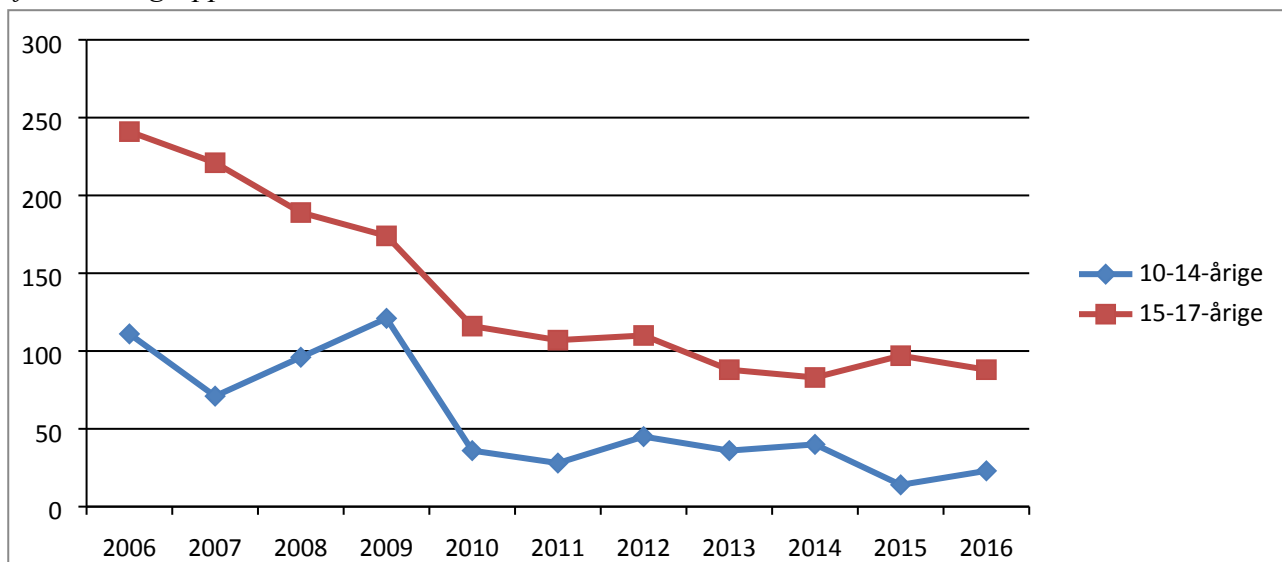

Kommunefigur 2. Udviklingen i antal mistanker og sigtelser mod børn og unge under 18 år pr. 1000 i aldersgruppen fordelt efter aldersgruppe, 2006-2016. Indeks 2006=100.

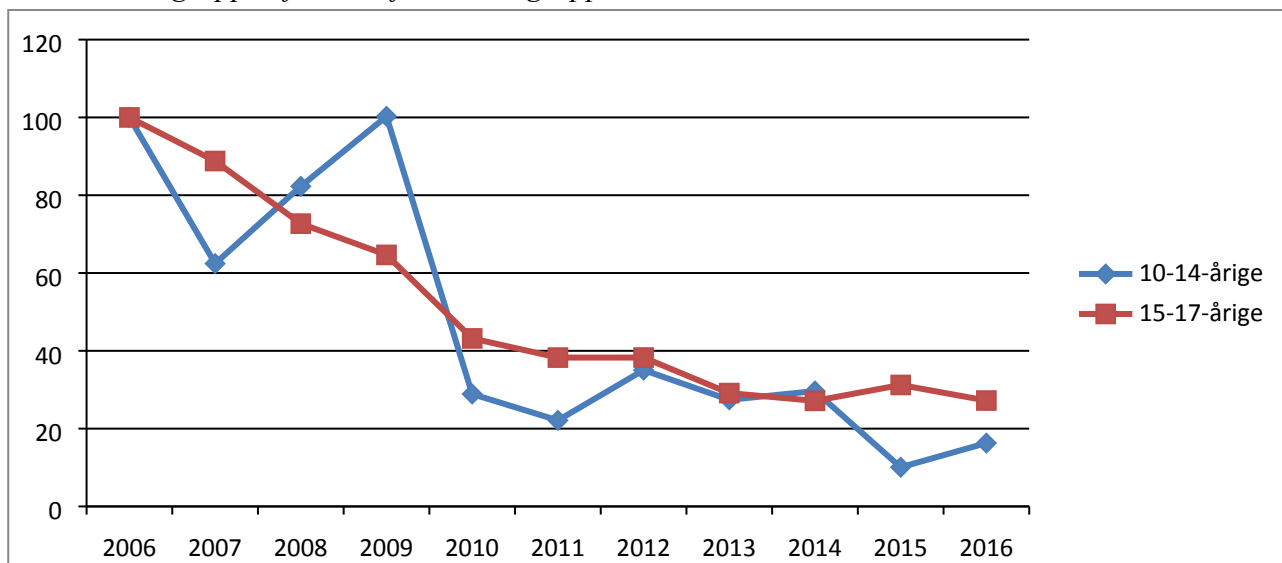

Kommunetabel 1. Antal mistænkte/sigtede personer og antal forhold fordelt efter aldersgruppe, 2006-2016.

		2006	2007	2008	2009	2010	2011	2012	2013	2014	2015	2016
10-14-årige	Personer	65	45	56	44	27	21	23	22	27	12	16
	Forhold	111	71	96	121	36	28	45	36	40	14	23
15-17-årige	Personer	106	104	87	81	62	45	45	47	43	37	42
	Forhold	241	221	189	174	116	107	110	88	83	97	88

7.3 Dragør Kommune

Kommunefigur 1. Udviklingen i antal mistanker og sigtelser mod børn og unge under 18 år fordelt efter aldersgruppe, 2006-2016.

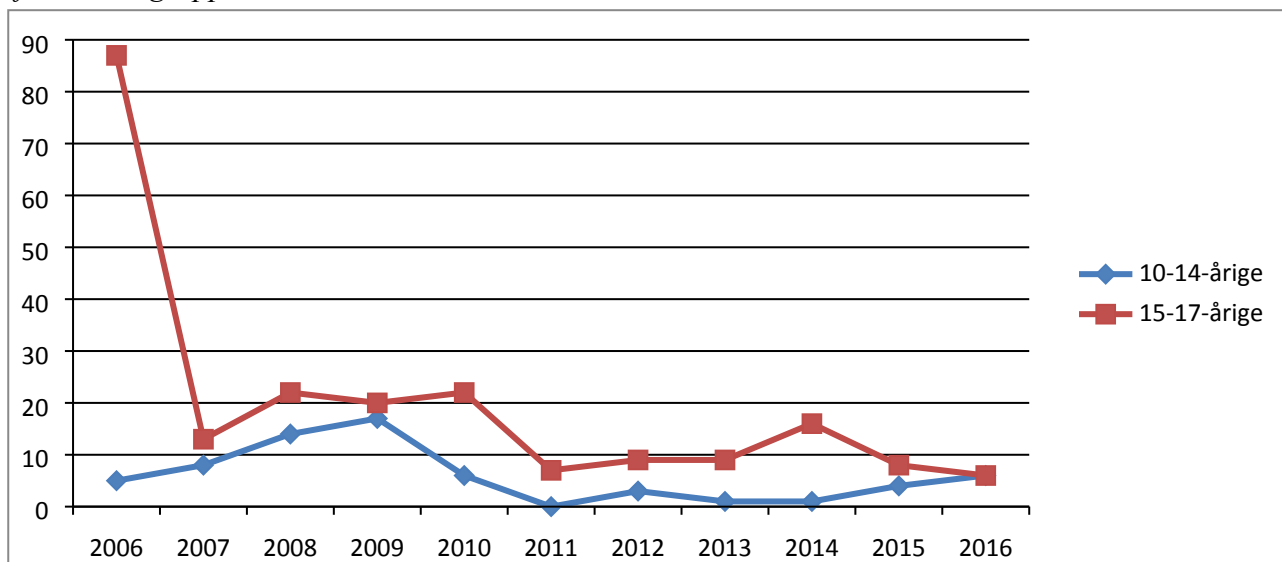

Kommunefigur 2. Udviklingen i antal mistanker og sigtelser mod børn og unge under 18 år pr. 1000 i aldersgruppen fordelt efter aldersgruppe, 2006-2016. Indeks 2006=100.

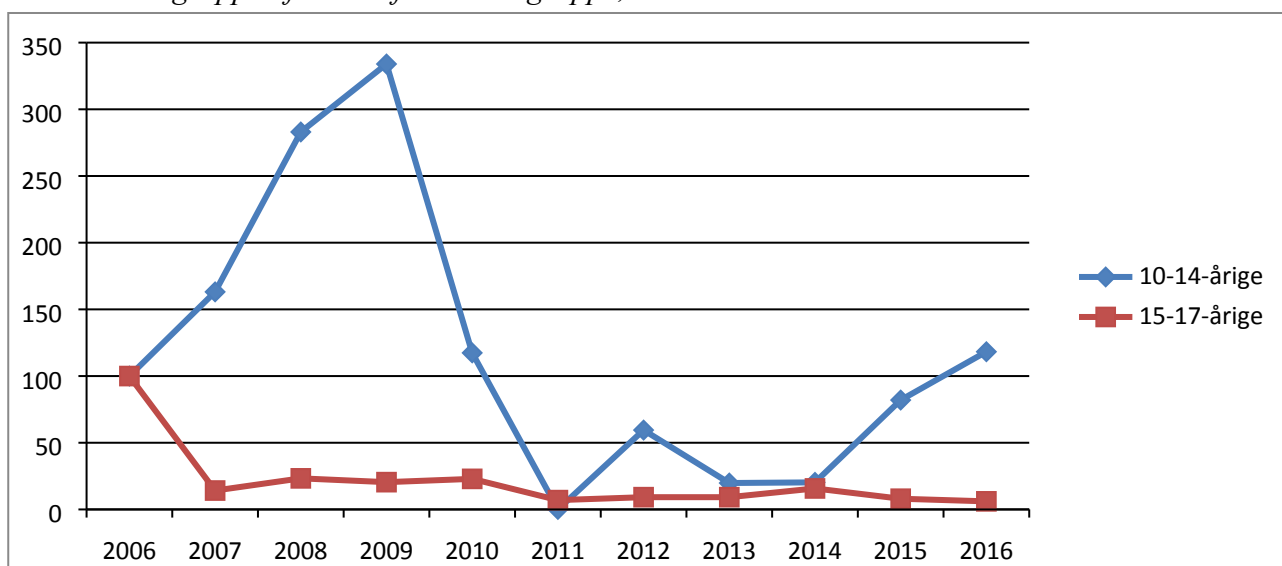

Kommunetabel 1. Antal mistænkte/sigtede personer og antal forhold fordelt efter aldersgruppe, 2006-2016.

		2006	2007	2008	2009	2010	2011	2012	2013	2014	2015	2016
10-14-årige	Personer	3	6	11	8	4	0	3	1	1	4	4
	Forhold	5	8	14	17	6	0	3	1	1	4	6
15-17-årige	Personer	17	6	10	17	16	6	5	6	7	7	5
	Forhold	87	13	22	20	22	7	9	9	16	8	6

De mange forhold i 2006 vedrørende 15-17-årige angår i 54 tilfælde hærværk, som blot én person står for.

7.4 Tårnby Kommune

Kommunefigur 1. Udviklingen i antal mistanker og sigtelser mod børn og unge under 18 år fordelt efter aldersgruppe, 2006-2016.

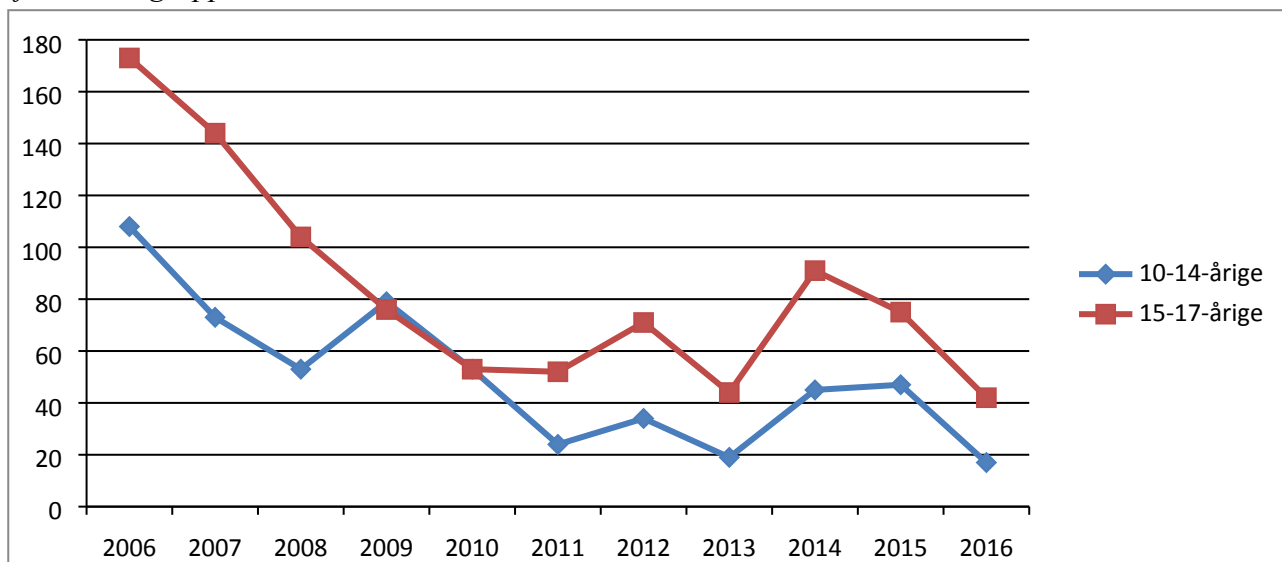

Kommunefigur 2. Udviklingen i antal mistanker og sigtelser mod børn og unge under 18 år pr. 1000 i aldersgruppen fordelt efter aldersgruppe, 2006-2016. Indeks 2006=100.

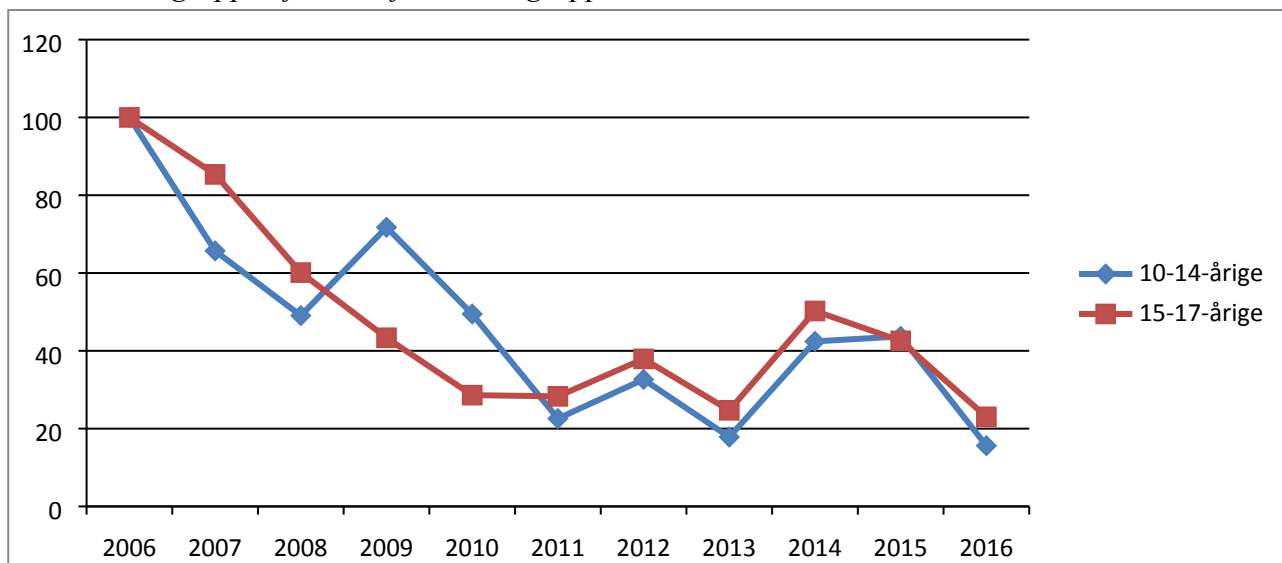

Kommunetabel 1. Antal mistænkte/sigtede personer og antal forhold fordelt efter aldersgruppe, 2006-2016.

		2006	2007	2008	2009	2010	2011	2012	2013	2014	2015	2016
10-14-årige	Personer	49	48	32	49	32	22	26	14	18	29	16
	Forhold	108	73	53	79	53	24	34	19	45	47	17
15-17-årige	Personer	80	74	54	45	32	30	30	26	40	43	30
	Forhold	173	144	104	76	53	52	71	44	91	75	42

7.5 Albertslund Kommune

Kommunefigur 1. Udviklingen i antal mistanker og sigtelser mod børn og unge under 18 år fordelt efter aldersgruppe, 2006-2016.

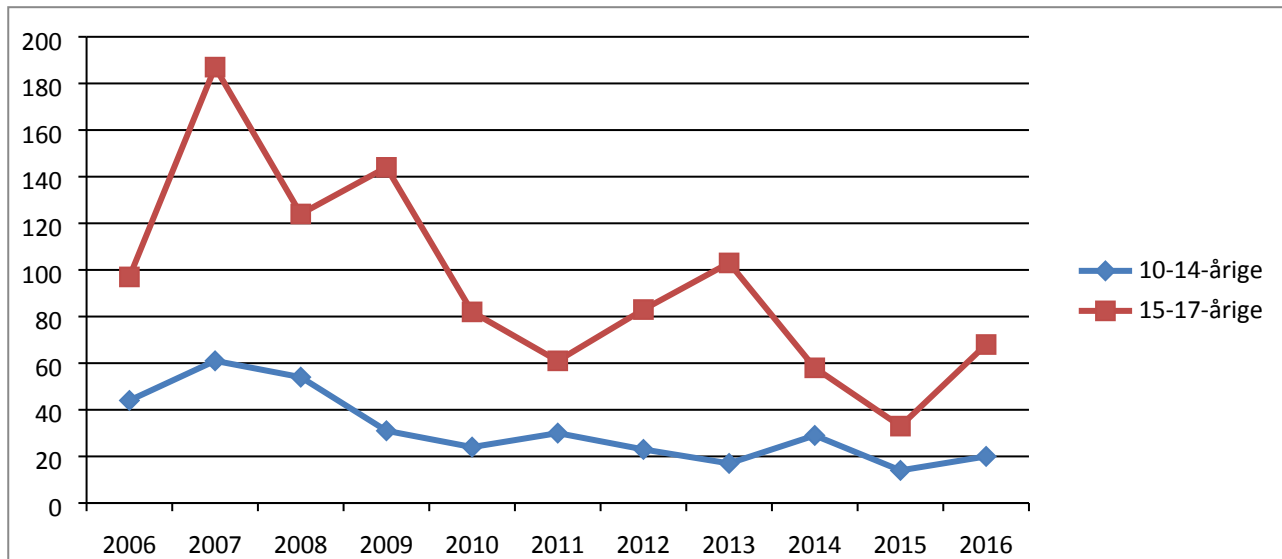

Kommunefigur 2. Udviklingen i antal mistanker og sigtelser mod børn og unge under 18 år pr. 1000 i aldersgruppen fordelt efter aldersgruppe, 2006-2016. Indeks 2006=100.

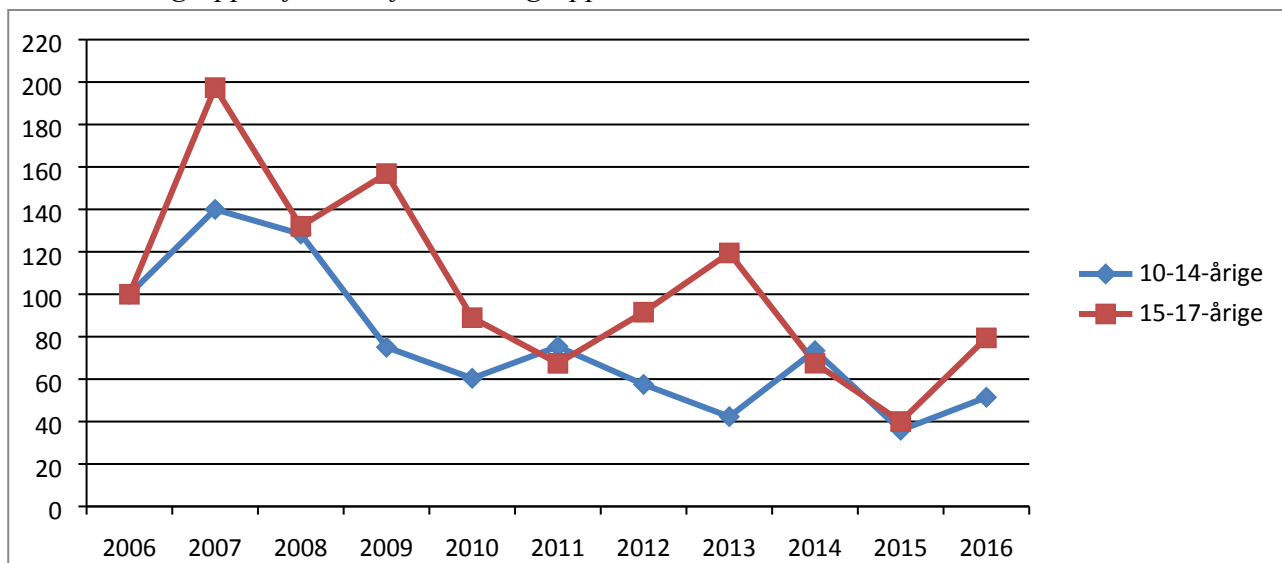

Kommunetabel 1. Antal mistænkte/sigtede personer og antal forhold fordelt efter aldersgruppe, 2006-2016.

		2006	2007	2008	2009	2010	2011	2012	2013	2014	2015	2016
10-14-årige	Personer	30	36	38	21	18	21	20	14	17	13	16
	Forhold	44	61	54	31	24	30	23	17	29	14	20
15-17-årige	Personer	47	72	67	60	49	41	49	40	30	31	31
	Forhold	97	187	124	144	82	61	83	103	58	33	68

7.6 Ballerup Kommune

Kommunefigur 1. Udviklingen i antal mistanker og sigtelser mod børn og unge under 18 år fordelt efter aldersgruppe, 2006-2016.

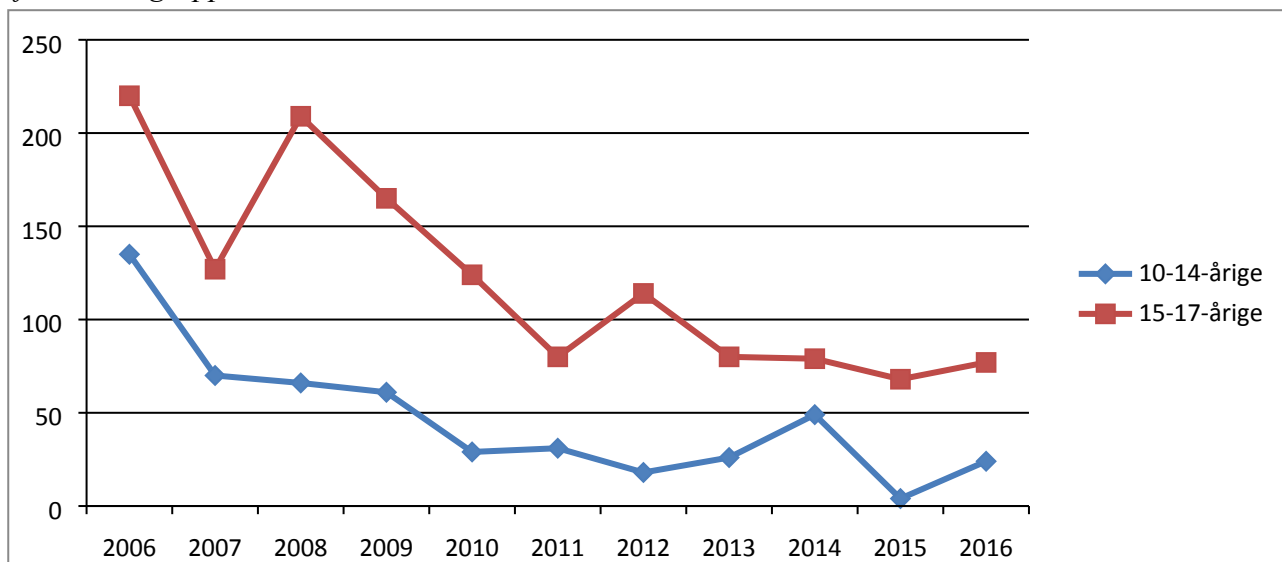

Kommunefigur 2. Udviklingen i antal mistanker og sigtelser mod børn og unge under 18 år pr. 1000 i aldersgruppen fordelt efter aldersgruppe, 2006-2016. Indeks 2006=100.

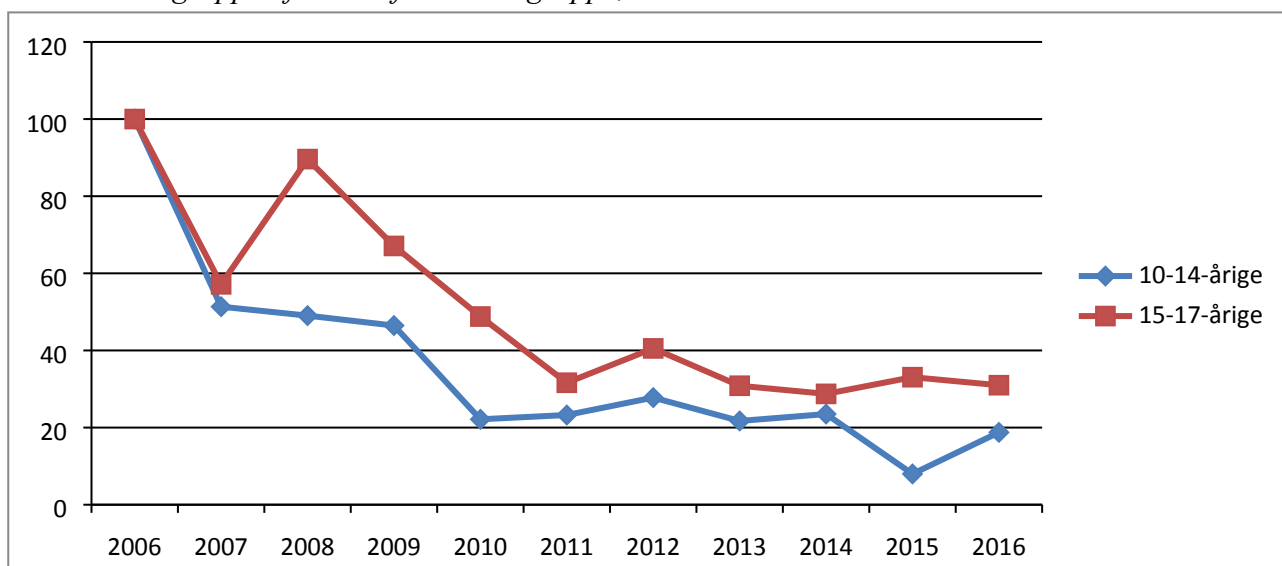

Kommunetabel 1. Antal mistænkte/sigtede personer og antal forhold fordelt efter aldersgruppe, 2006-2016.

		2006	2007	2008	2009	2010	2011	2012	2013	2014	2015	2016
10-14-årige	Personer	57	45	47	32	19	16	16	16	28	4	8
	Forhold	135	70	66	61	29	31	18	26	49	4	24
15-17-årige	Personer	93	59	73	56	69	47	58	48	45	33	30
	Forhold	220	127	209	165	124	80	114	80	79	68	77

7.7 Brøndby Kommune

Kommunefigur 1. Udviklingen i antal mistanker og sigtelser mod børn og unge under 18 år fordelt efter aldersgruppe, 2006-2016.

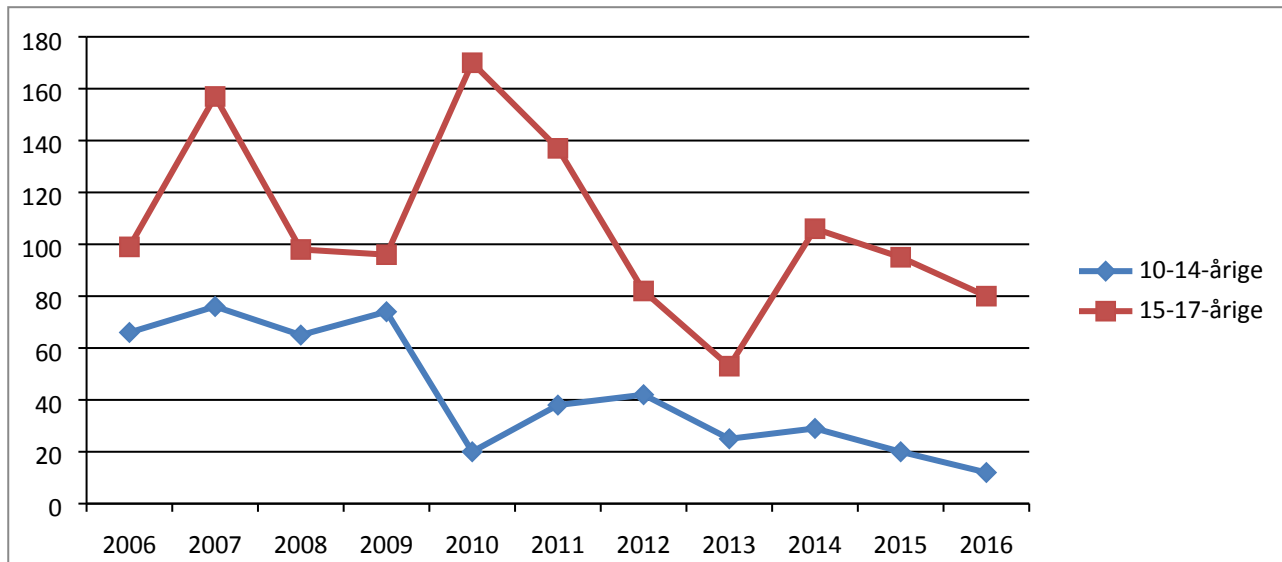

Kommunefigur 2. Udviklingen i antal mistanker og sigtelser mod børn og unge under 18 år pr. 1000 i aldersgruppen fordelt efter aldersgruppe, 2006-2016. Indeks 2006=100.

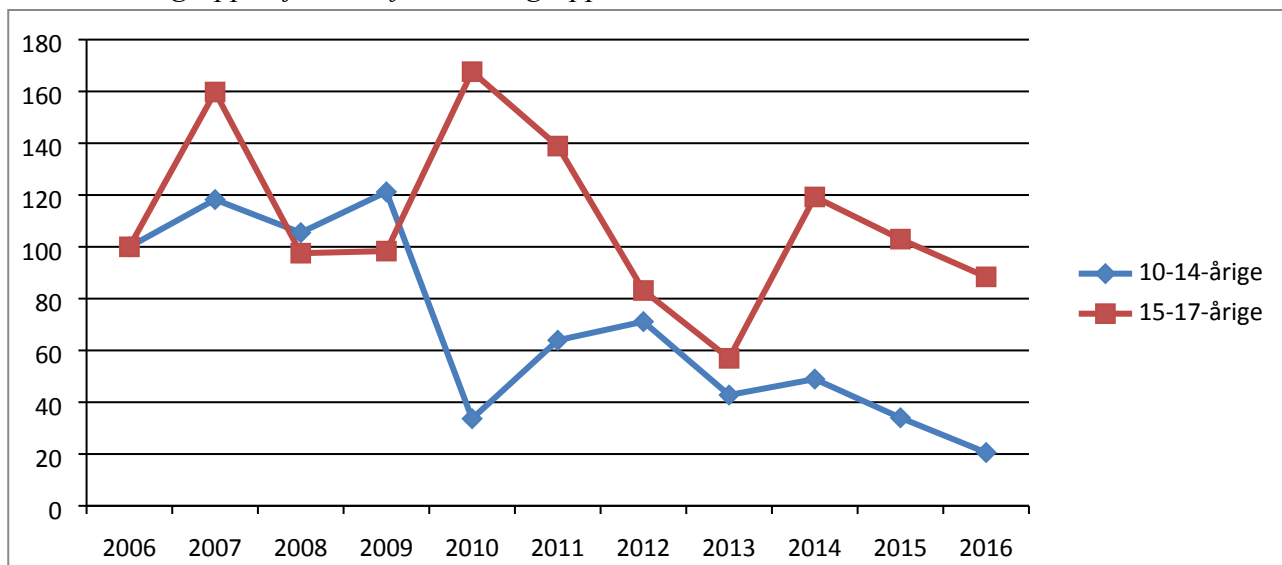

Kommunetabel 1. Antal mistænkte/sigtede personer og antal forhold fordelt efter aldersgruppe, 2006-2016.

		2006	2007	2008	2009	2010	2011	2012	2013	2014	2015	2016
10-14-årige	Personer	41	46	44	35	17	24	30	22	23	16	11
	Forhold	66	76	65	74	20	38	42	25	29	20	12
15-17-årige	Personer	45	58	61	65	82	68	48	38	68	62	49
	Forhold	99	157	98	96	170	137	82	53	106	95	80

7.8 Gentofte Kommune

Kommunefigur 1. Udviklingen i antal mistanker og sigtelser mod børn og unge under 18 år fordelt efter aldersgruppe, 2006-2016.

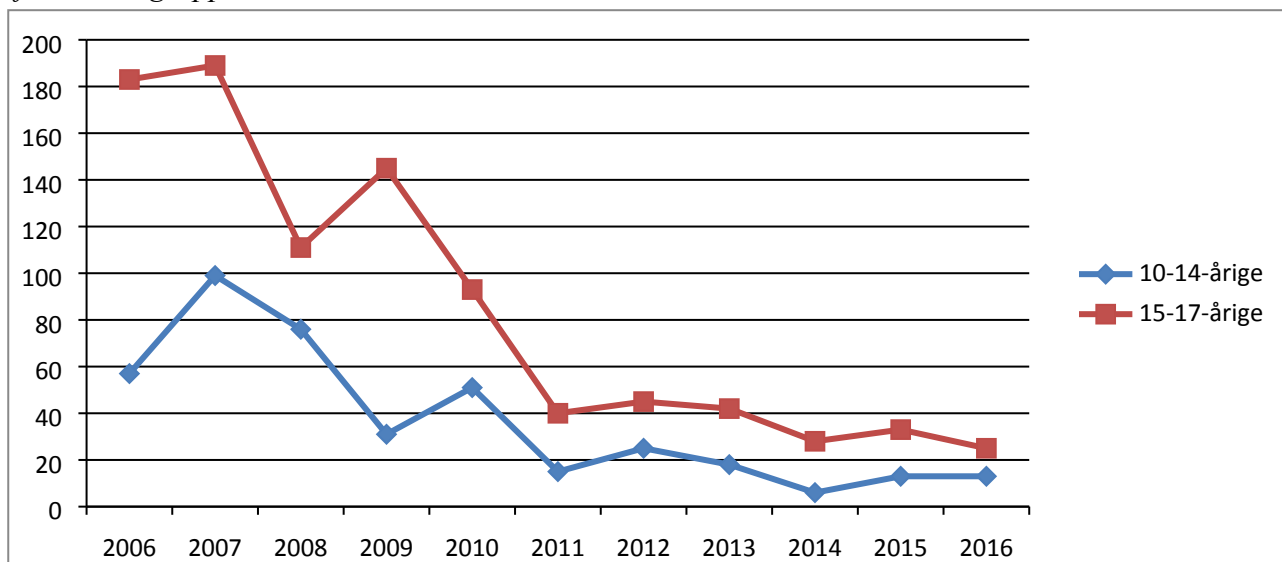

Kommunefigur 2. Udviklingen i antal mistanker og sigtelser mod børn og unge under 18 år pr. 1000 i aldersgruppen fordelt efter aldersgruppe, 2006-2016. Indeks 2006=100.

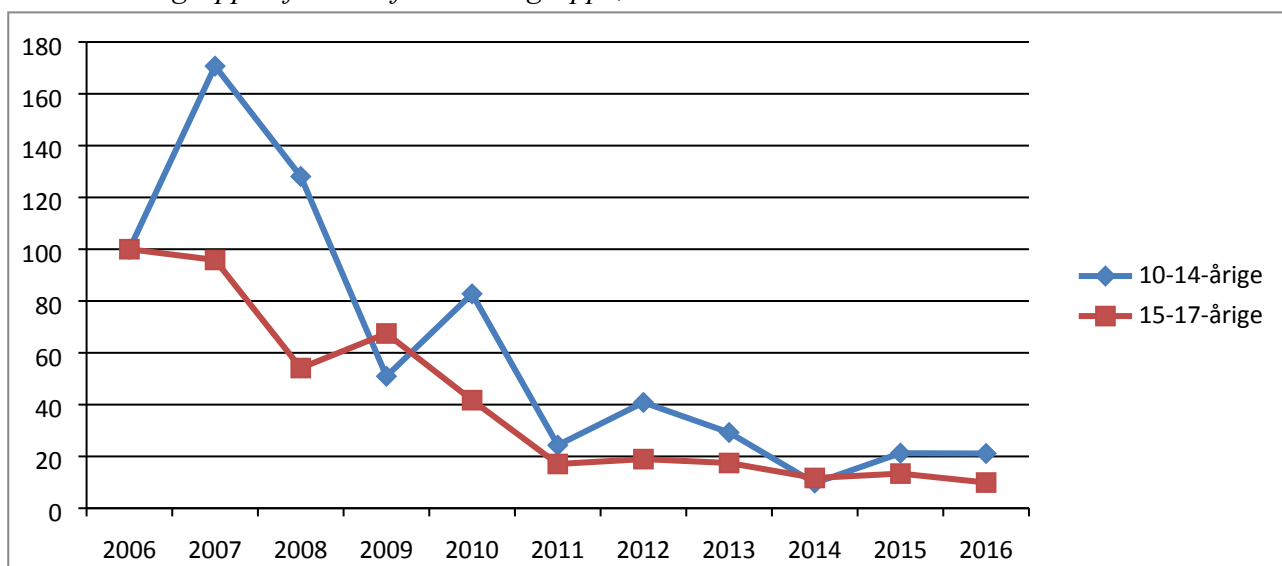

Kommunetabel 1. Antal mistænkte/sigtede personer og antal forhold fordelt efter aldersgruppe, 2006-2016.

		2006	2007	2008	2009	2010	2011	2012	2013	2014	2015	2016
10-14-årige	Personer	31	45	35	25	18	9	11	11	5	13	9
	Forhold	57	99	76	31	51	15	25	18	6	13	13
15-17-årige	Personer	80	75	62	67	54	28	35	32	23	22	20
	Forhold	183	189	111	145	93	40	45	42	28	33	25

7.9 Gladsaxe Kommune

Kommunefigur 1. Udviklingen i antal mistanker og sigtelser mod børn og unge under 18 år fordelt efter aldersgruppe, 2006-2016.

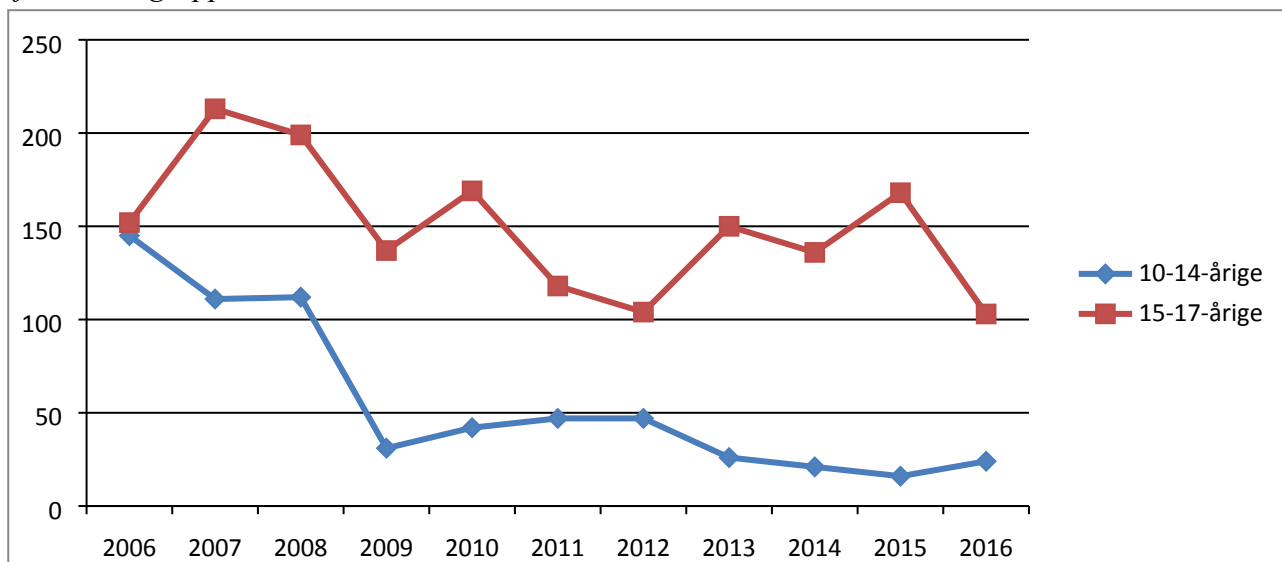

Kommunefigur 2. Udviklingen i antal mistanker og sigtelser mod børn og unge under 18 år pr. 1000 i aldersgruppen fordelt efter aldersgruppe, 2006-2016. Indeks 2006=100.

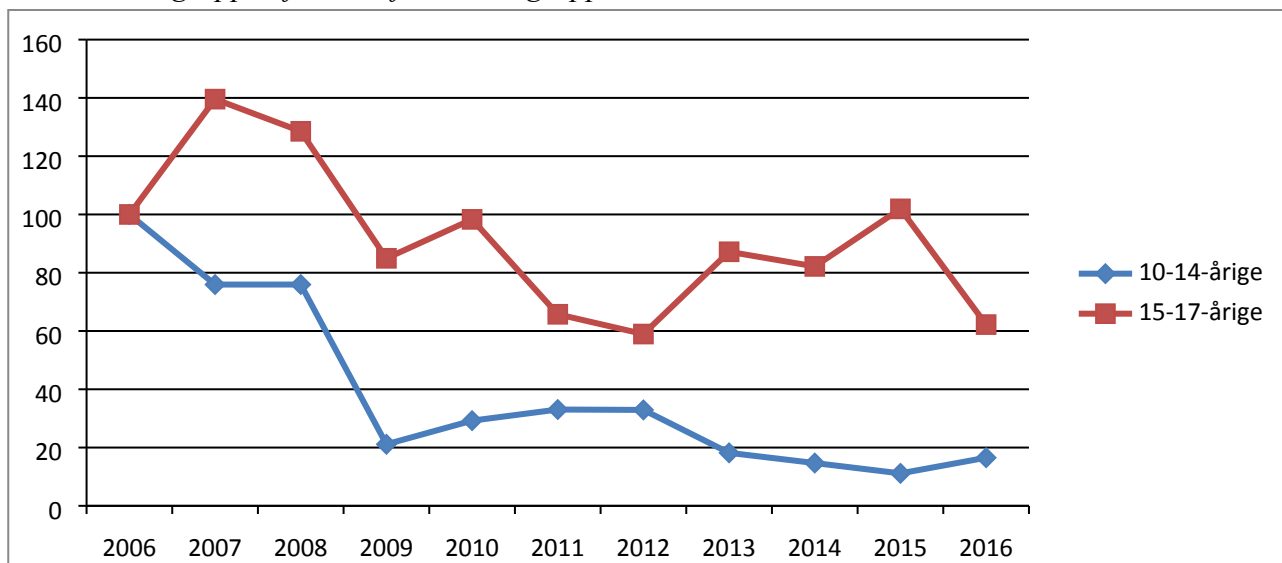

Kommunetabel 1. Antal mistænkte/sigtede personer og antal forhold fordelt efter aldersgruppe, 2006-2016.

		2006	2007	2008	2009	2010	2011	2012	2013	2014	2015	2016
10-14-årige	Personer	60	56	55	24	26	25	21	16	17	16	23
	Forhold	145	111	112	31	42	47	47	26	21	16	24
15-17-årige	Personer	74	101	94	65	75	69	43	60	67	61	56
	Forhold	152	213	199	137	169	118	104	150	136	168	103

7.10 Glostrup Kommune

Kommunefigur 1. Udviklingen i antal mistanker og sigtelser mod børn og unge under 18 år fordelt efter aldersgruppe, 2006-2016.

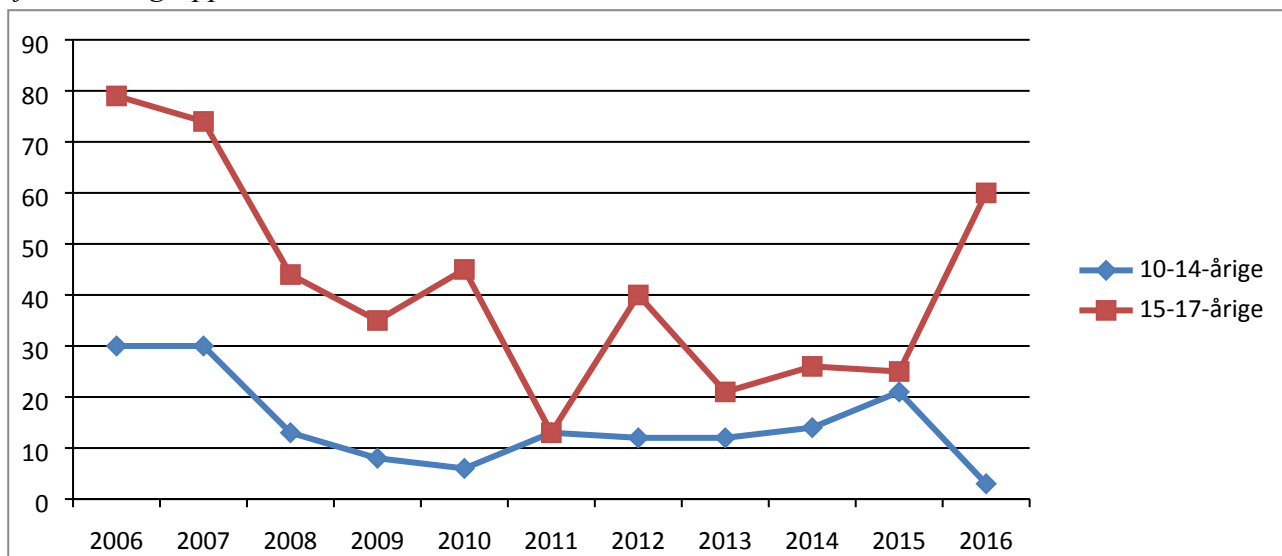

Kommunefigur 2. Udviklingen i antal mistanker og sigtelser mod børn og unge under 18 år pr. 1000 i aldersgruppen fordelt efter aldersgruppe, 2006-2016. Indeks 2006=100.

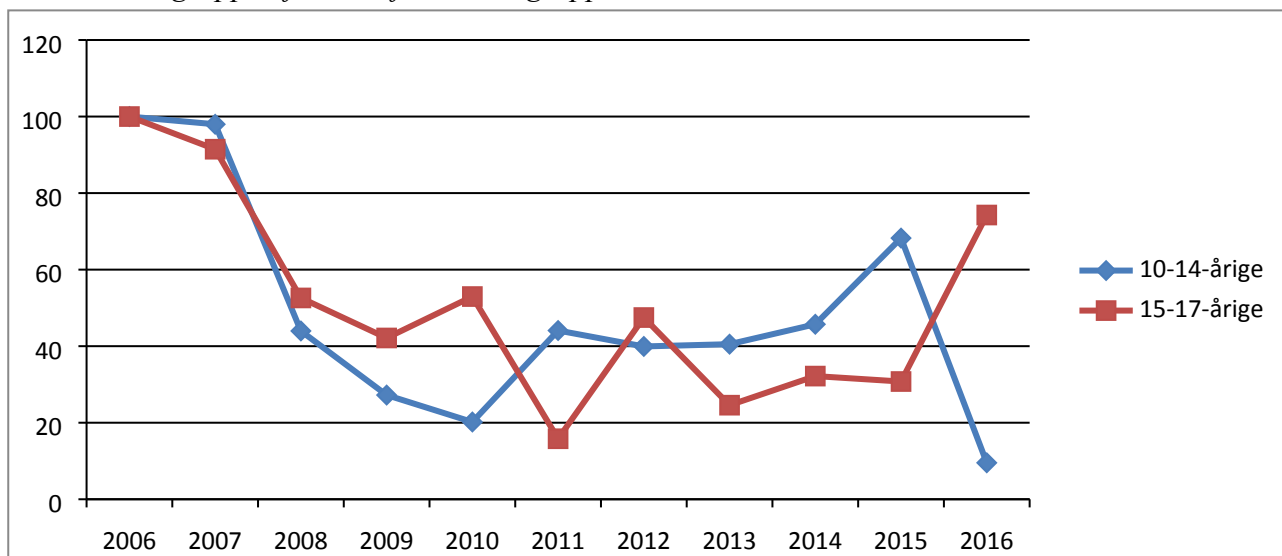

Kommunetabel 1. Antal mistænkte/sigtede personer og antal forhold fordelt efter aldersgruppe, 2006-2016.

		2006	2007	2008	2009	2010	2011	2012	2013	2014	2015	2016
10-14-årige	Personer	18	17	8	7	6	7	12	6	11	8	3
	Forhold	30	30	13	8	6	13	12	12	14	21	3
15-17-årige	Personer	31	42	24	13	19	9	17	14	18	10	13
	Forhold	79	74	44	35	45	13	40	21	26	25	60

Væksten i antal forhold for 15-17-årige fra 2015 til 2016 beror på, at tre er sigtet for tilsammen 40 tilfælde af hærværk.

7.11 Herlev Kommune

Kommunefigur 1. Udviklingen i antal mistanker og sigtelser mod børn og unge under 18 år fordelt efter aldersgruppe, 2006-2016.

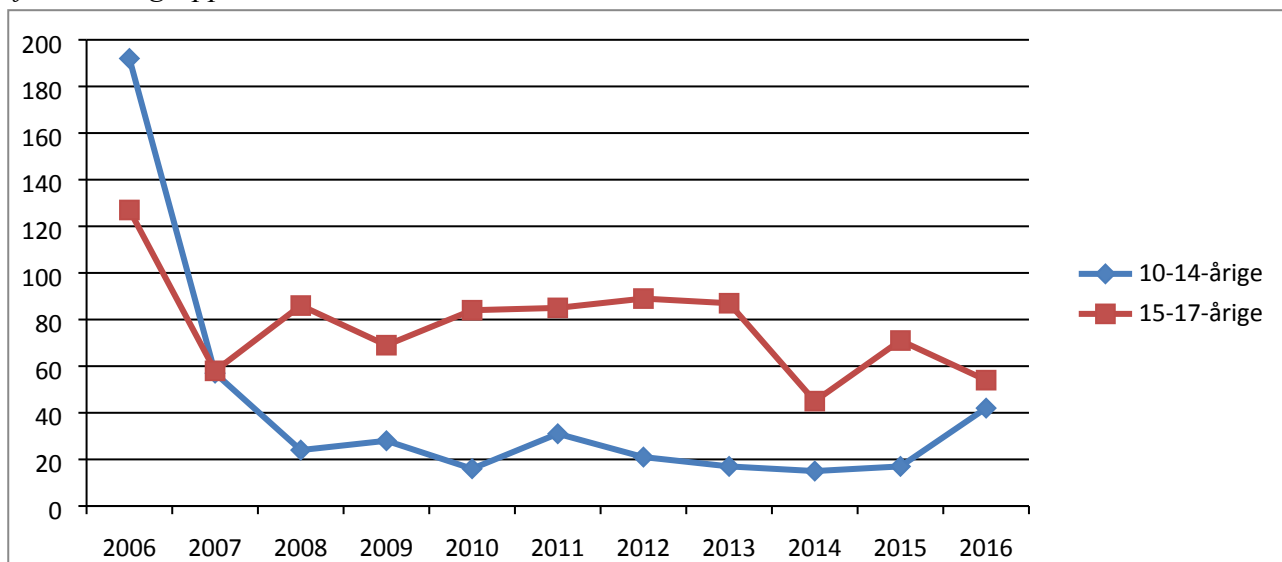

Kommunefigur 2. Udviklingen i antal mistanker og sigtelser mod børn og unge under 18 år pr. 1000 i aldersgruppen fordelt efter aldersgruppe, 2006-2016. Indeks 2006=100.

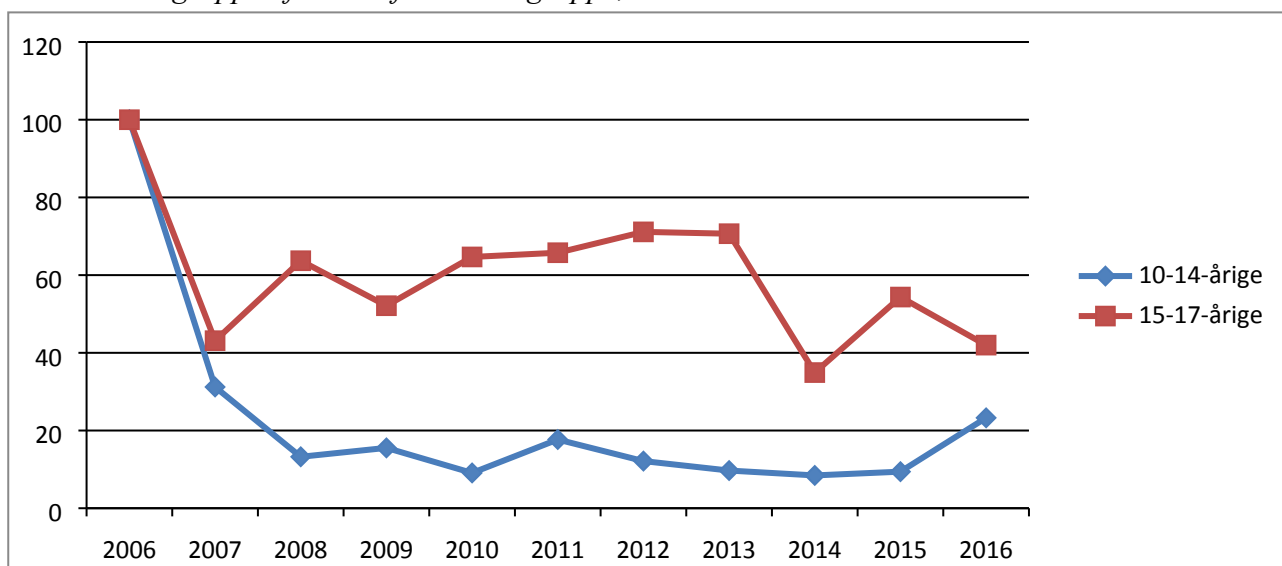

Kommunetabel 1. Antal mistænkte/sigtede personer og antal forhold fordelt efter aldersgruppe, 2006-2016.

		2006	2007	2008	2009	2010	2011	2012	2013	2014	2015	2016
10-14-årige	Personer	64	26	19	20	13	21	16	11	15	14	24
	Forhold	192	57	24	28	16	31	21	17	15	17	42
15-17-årige	Personer	45	31	28	23	45	37	35	32	22	29	32
	Forhold	127	58	86	69	84	85	89	87	45	71	54

103 af de 192 mistanker vedr. 10-14-årige i 2006 angår indbrud i kolonihavehus. Disse mistanker angår 17 personer.

7.12 Hvidovre Kommune

Kommunefigur 1. Udviklingen i antal mistanker og sigtelser mod børn og unge under 18 år fordelt efter aldersgruppe, 2006-2016.

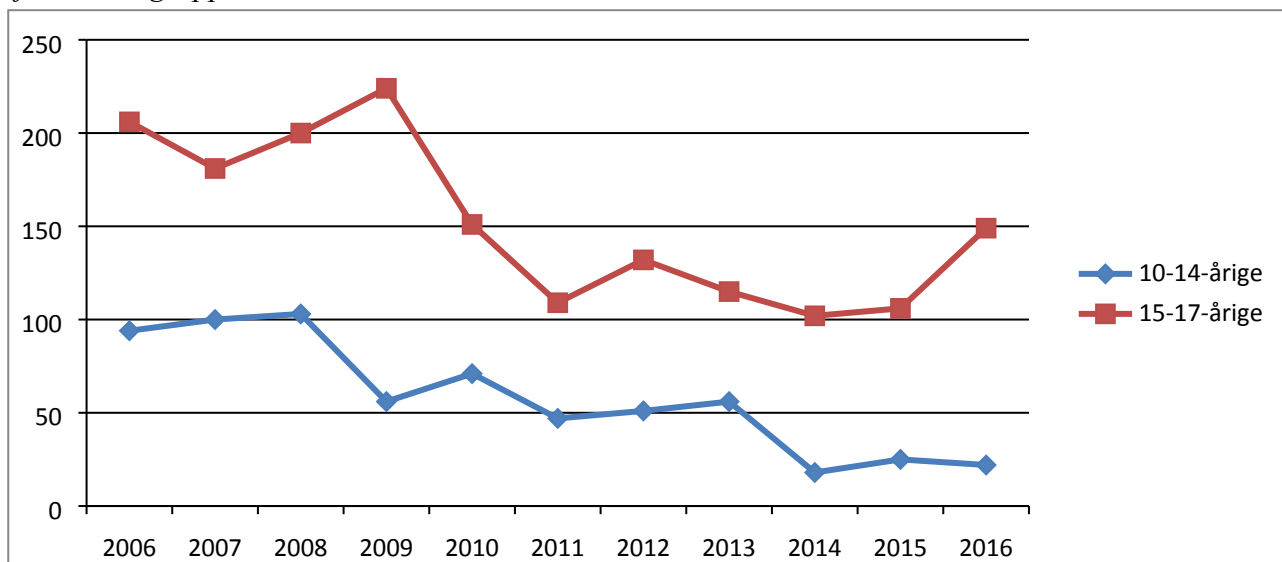

Kommunefigur 2. Udviklingen i antal mistanker og sigtelser mod børn og unge under 18 år pr. 1000 i aldersgruppen fordelt efter aldersgruppe, 2006-2016. Indeks 2006=100.

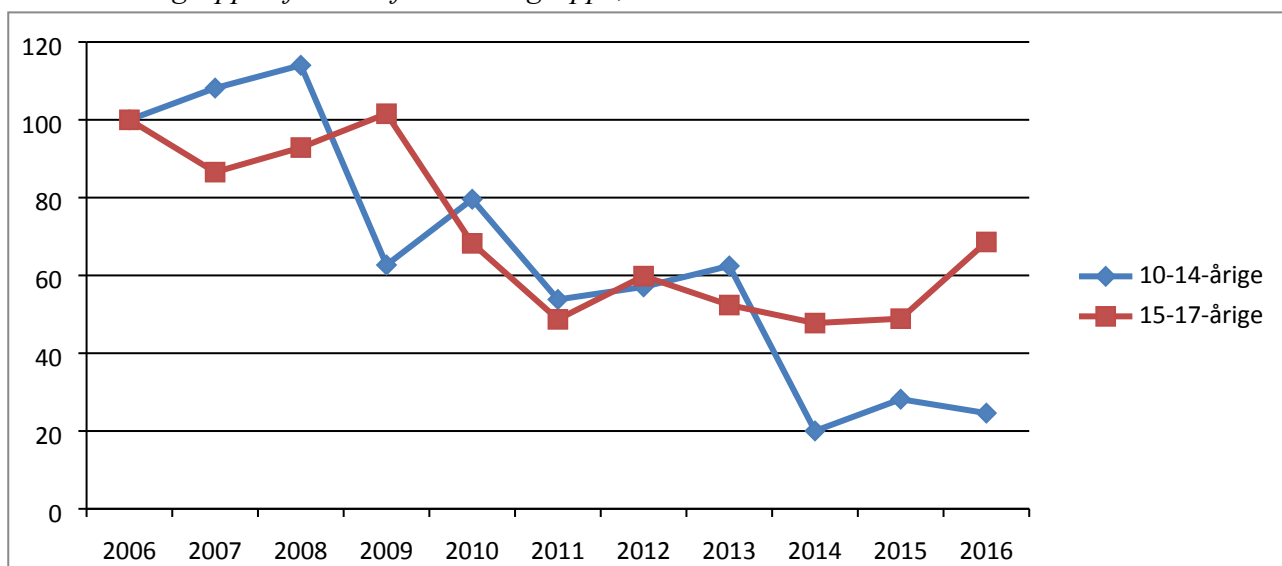

Kommunetabel 1. Antal mistænkte/sigtede personer og antal forhold fordelt efter aldersgruppe, 2006-2016.

		2006	2007	2008	2009	2010	2011	2012	2013	2014	2015	2016
10-14-årige	Personer	58	68	55	38	54	23	29	20	17	20	15
	Forhold	94	100	103	56	71	47	51	56	18	25	22
15-17-årige	Personer	90	83	77	89	90	57	65	52	54	39	55
	Forhold	206	181	200	224	151	109	132	115	102	106	149

7.13 Høje Taastrup Kommune

Kommunefigur 1. Udviklingen i antal mistanker og sigtelser mod børn og unge under 18 år fordelt efter aldersgruppe, 2006-2016.

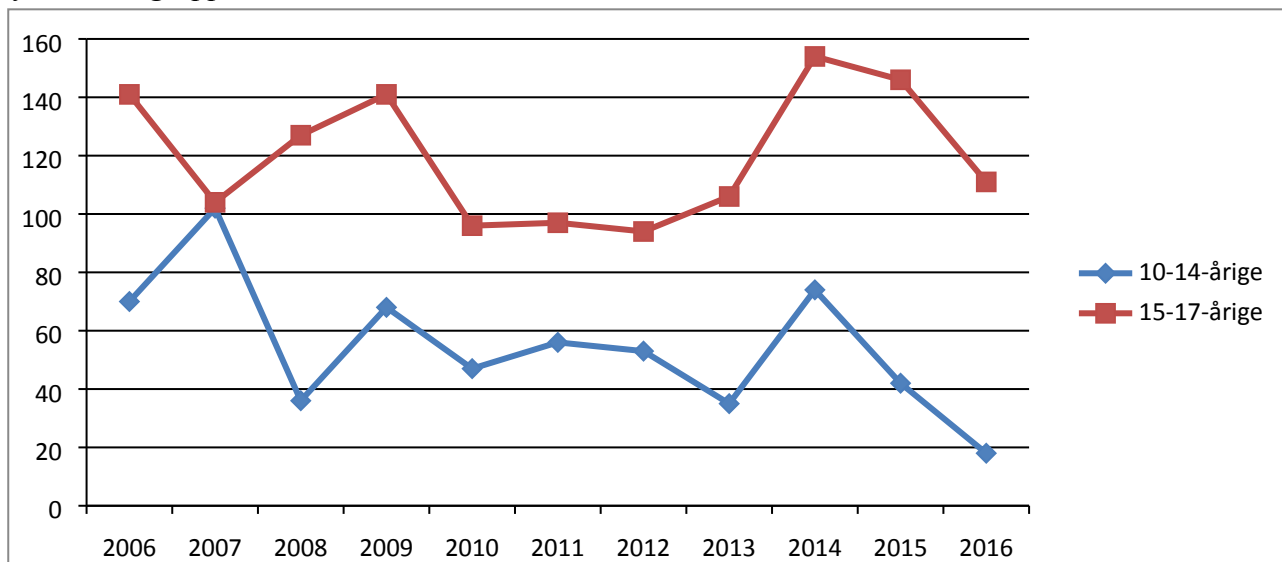

Kommunefigur 2. Udviklingen i antal mistanker og sigtelser mod børn og unge under 18 år pr. 1000 i aldersgruppen fordelt efter aldersgruppe, 2006-2016. Indeks 2006=100.

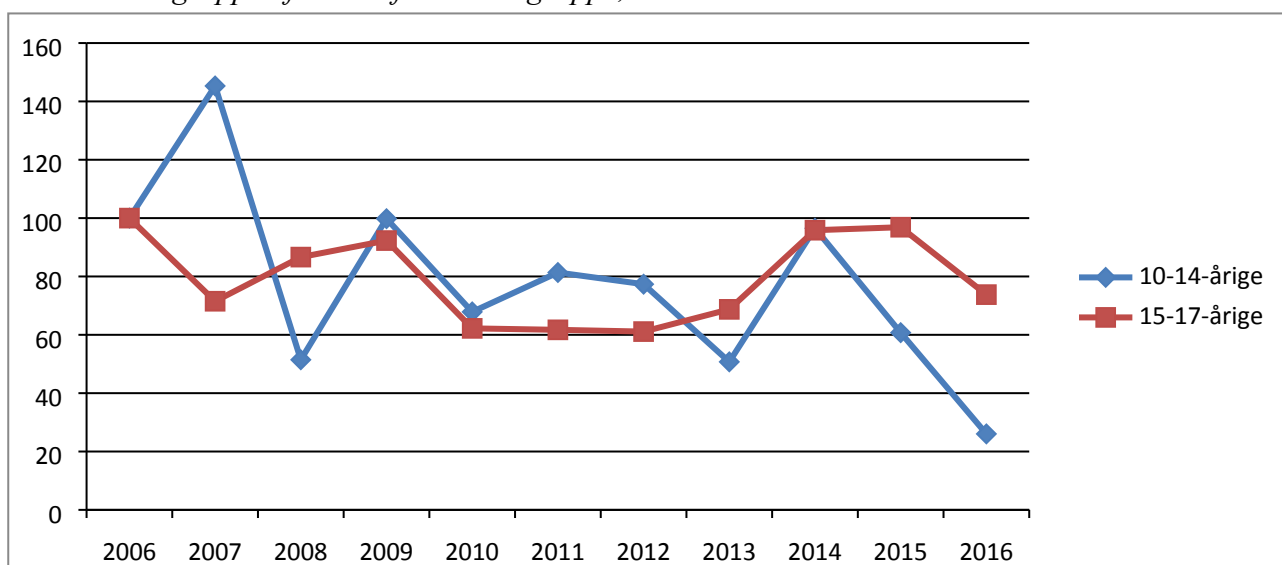

Kommunetabel 1. Antal mistænkte/sigtede personer og antal forhold fordelt efter aldersgruppe, 2006-2016.

		2006	2007	2008	2009	2010	2011	2012	2013	2014	2015	2016
10-14-årige	Personer	47	45	29	47	32	37	31	22	49	31	14
	Forhold	70	102	36	68	47	56	53	35	74	42	18
15-17-årige	Personer	69	66	72	72	56	47	44	47	45	65	53
	Forhold	141	104	127	141	96	97	94	106	154	146	111

7.14 Ishøj Kommune

Kommunefigur 1. Udviklingen i antal mistanker og sigtelser mod børn og unge under 18 år fordelt efter aldersgruppe, 2006-2016.

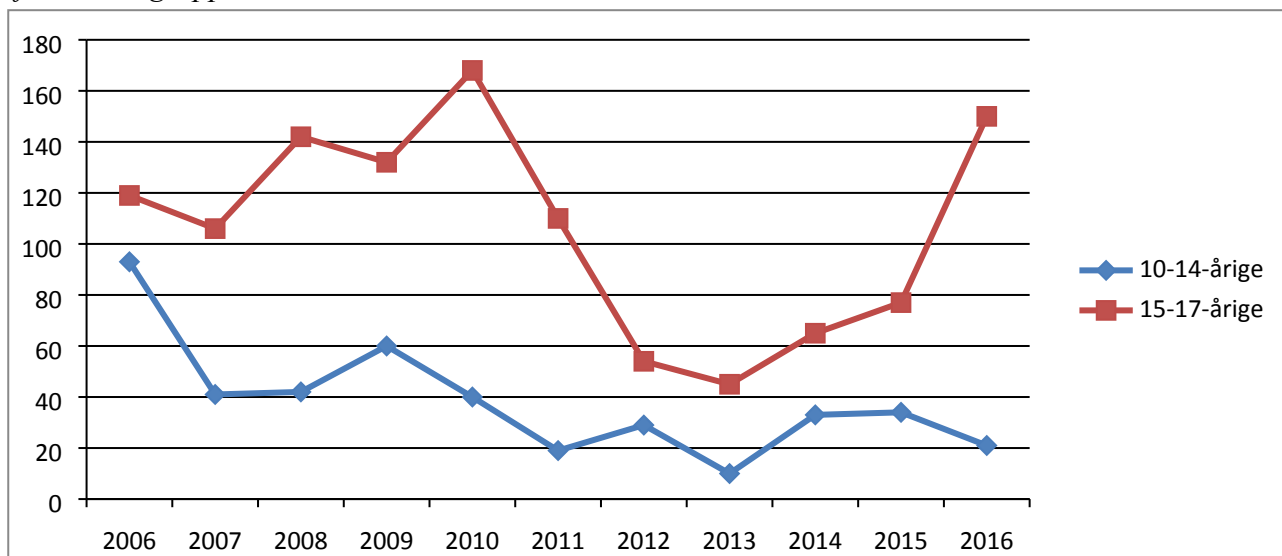

Kommunefigur 2. Udviklingen i antal mistanker og sigtelser mod børn og unge under 18 år pr. 1000 i aldersgruppen fordelt efter aldersgruppe, 2006-2016. Indeks 2006=100.

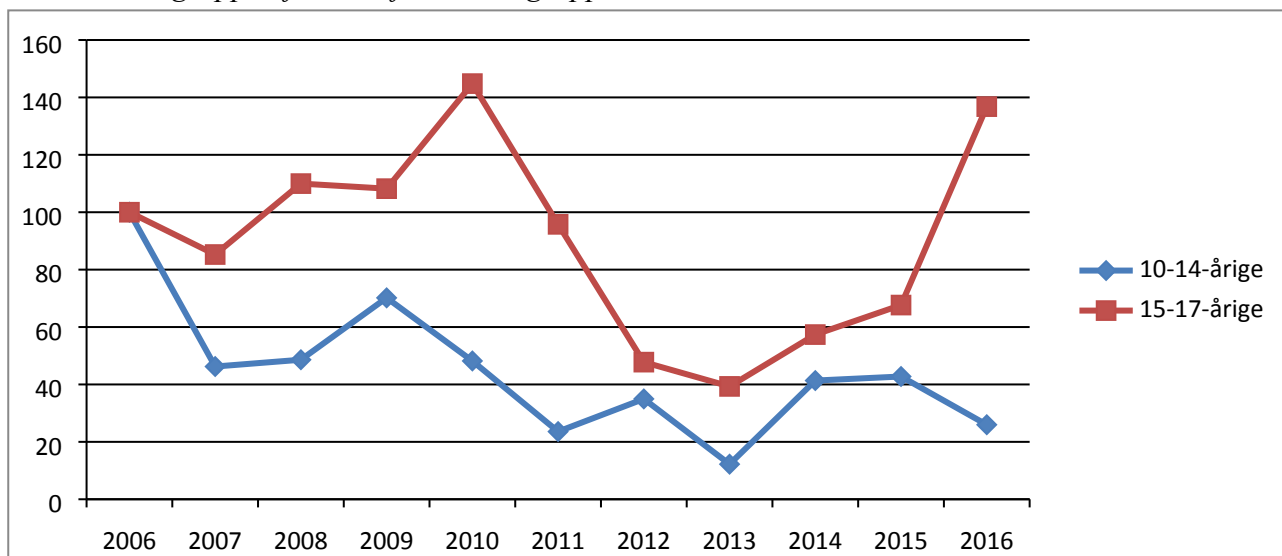

Kommunetabel 1. Antal mistænkte/sigtede personer og antal forhold fordelt efter aldersgruppe, 2006-2016.

		2006	2007	2008	2009	2010	2011	2012	2013	2014	2015	2016
10-14-årige	Personer	36	33	28	38	26	15	22	10	27	31	13
	Forhold	93	41	42	60	40	19	29	10	33	34	21
15-17-årige	Personer	49	50	54	71	60	47	43	34	36	43	50
	Forhold	119	106	142	132	168	110	54	45	65	77	150

De mange forhold i 2016 for 15-17-årige skyldes bl.a., at to personer samme dag er sigtet for 32 forhold begået i 2015.

7.15 Lyngby-Taarbæk Kommune

Kommunefigur 1. Udviklingen i antal mistanker og sigtelser mod børn og unge under 18 år fordelt efter aldersgruppe, 2006-2016.

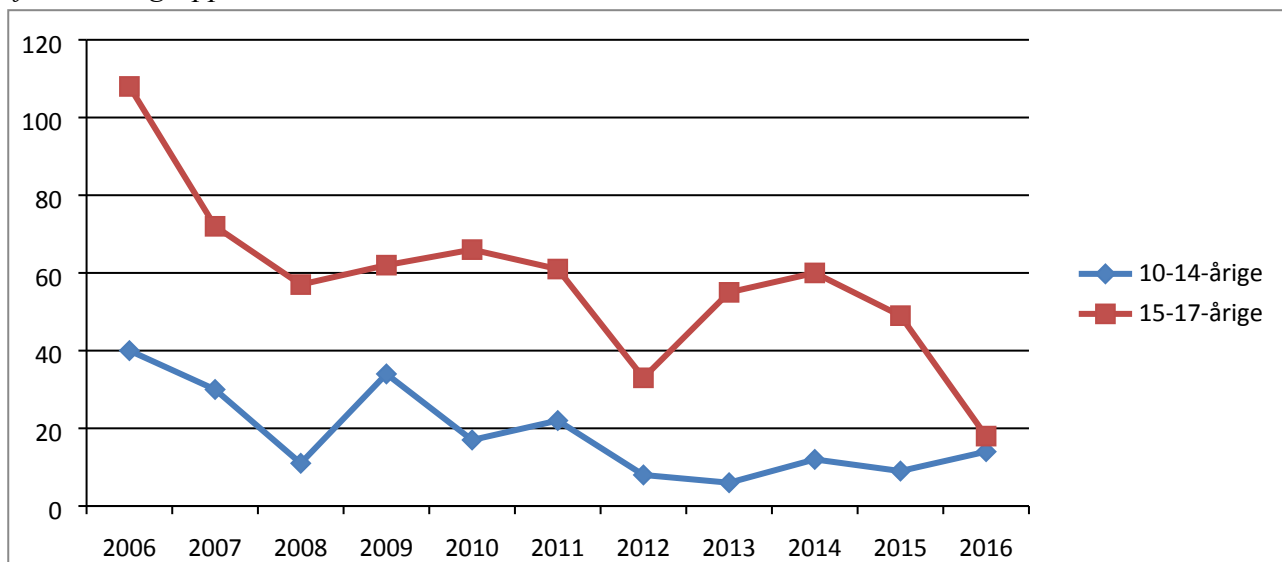

Kommunefigur 2. Udviklingen i antal mistanker og sigtelser mod børn og unge under 18 år pr. 1000 i aldersgruppen fordelt efter aldersgruppe, 2006-2016. Indeks 2006=100.

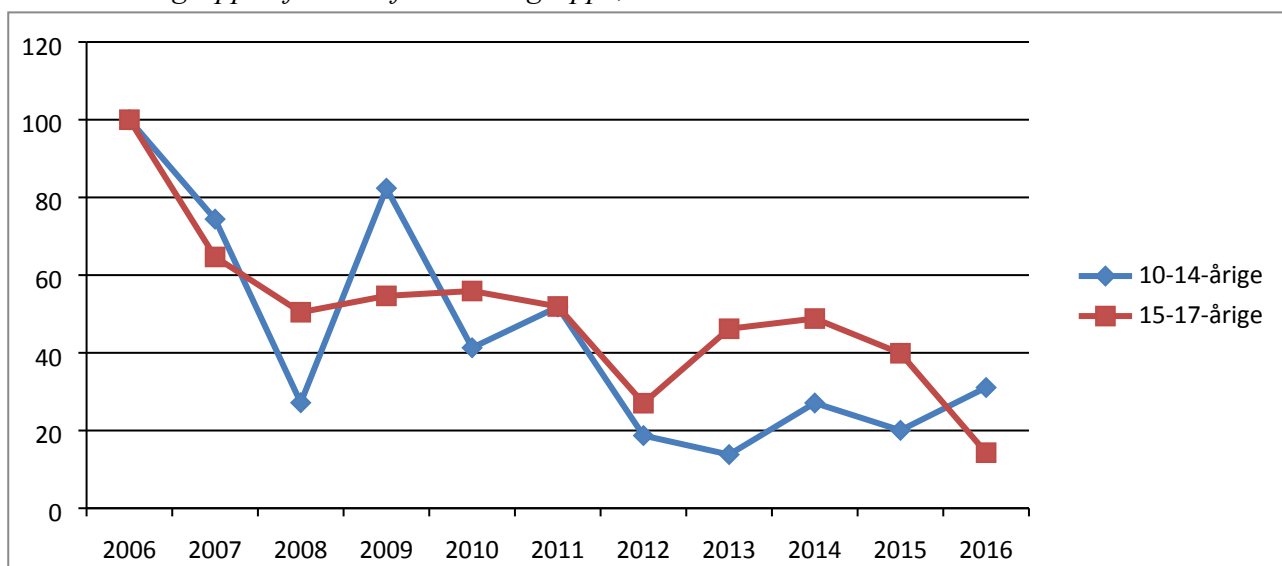

Kommunetabel 1. Antal mistænkte/sigtede personer og antal forhold fordelt efter aldersgruppe, 2006-2016.

		2006	2007	2008	2009	2010	2011	2012	2013	2014	2015	2016
10-14-årige	Personer	30	19	8	21	15	10	7	5	8	5	9
	Forhold	40	30	11	34	17	22	8	6	12	9	14
15-17-årige	Personer	46	46	34	39	45	38	26	20	34	26	15
	Forhold	108	72	57	62	66	61	33	55	60	49	18

7.16 Rødovre Kommune

Kommunefigur 1. Udviklingen i antal mistanker og sigtelser mod børn og unge under 18 år fordelt efter aldersgruppe, 2006-2016.

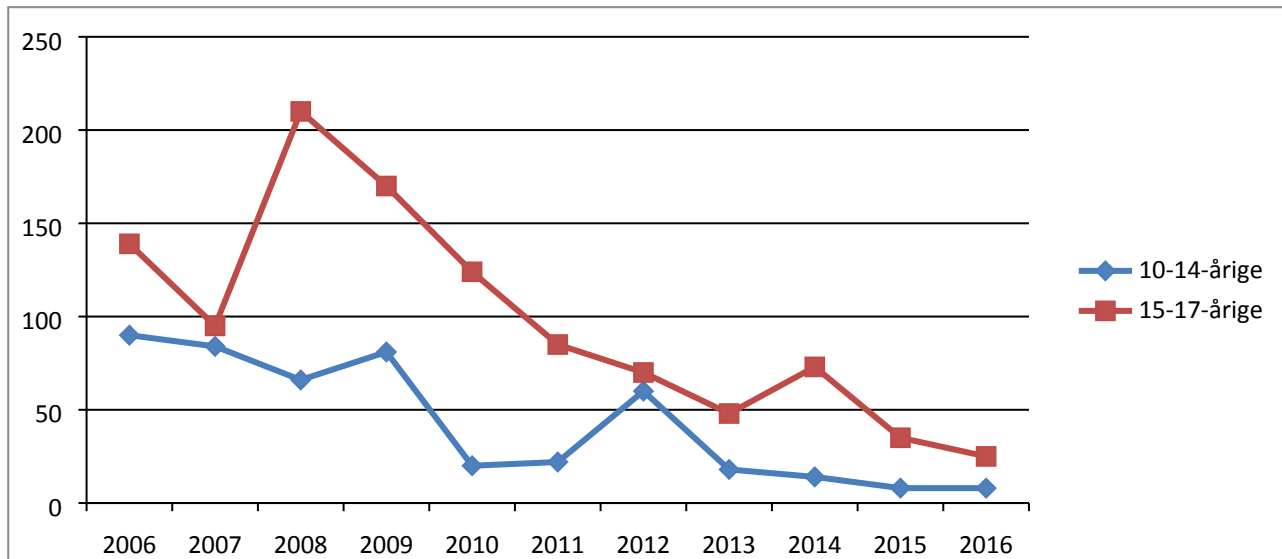

Kommunefigur 2. Udviklingen i antal mistanker og sigtelser mod børn og unge under 18 år pr. 1000 i aldersgruppen fordelt efter aldersgruppe, 2006-2016. Indeks 2006=100.

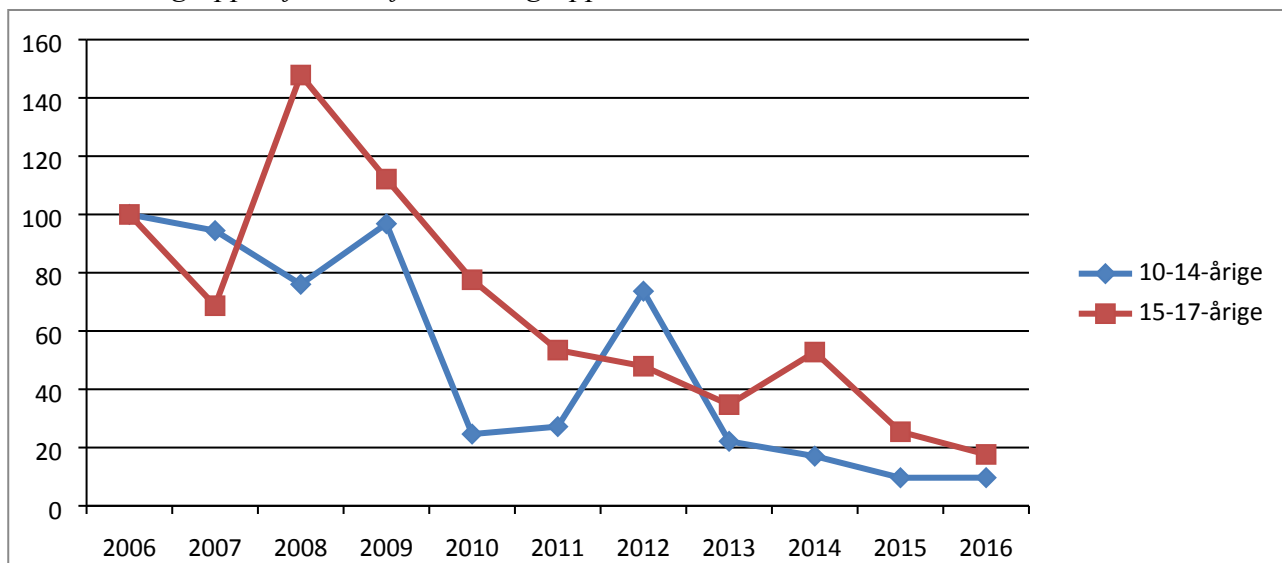

Kommunetabel 1. Antal mistænkte/sigtede personer og antal forhold fordelt efter aldersgruppe, 2006-2016.

		2006	2007	2008	2009	2010	2011	2012	2013	2014	2015	2016
10-14-årige	Personer	52	53	32	43	13	20	28	9	9	6	8
	Forhold	90	84	66	81	20	22	60	18	14	8	8
15-17-årige	Personer	64	57	56	63	59	38	40	31	36	27	17
	Forhold	139	95	210	170	124	85	70	48	73	35	25

7.17 Vallensbæk Kommune

Kommunefigur 1. Udviklingen i antal mistanker og sigtelser mod børn og unge under 18 år fordelt efter aldersgruppe, 2006-2016.

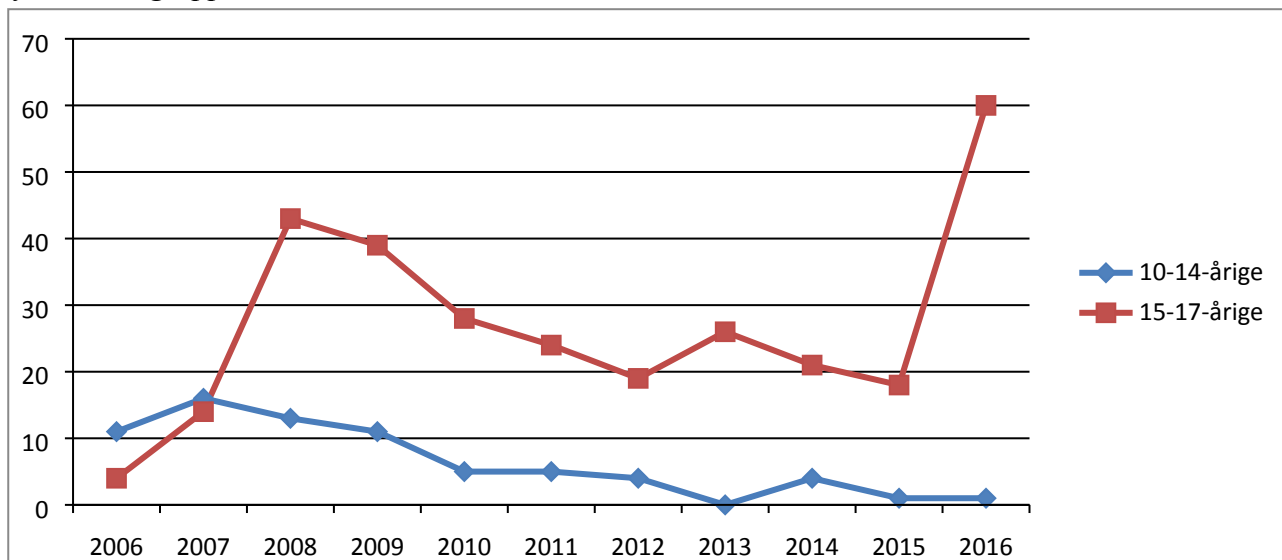

Kommunefigur 2. Udviklingen i antal mistanker og sigtelser mod børn og unge under 18 år pr. 1000 i aldersgruppen fordelt efter aldersgruppe, 2006-2016. Indeks 2006=100.

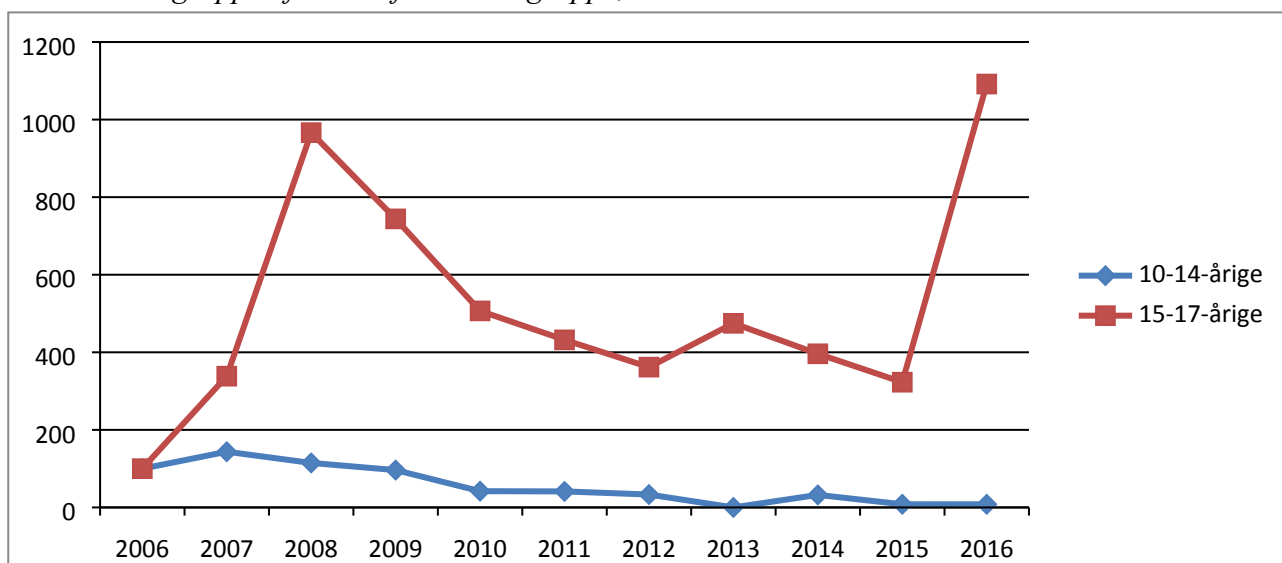

Kommunetabel 1. Antal mistænkte/sigtede personer og antal forhold fordelt efter aldersgruppe, 2006-2016.

		2006	2007	2008	2009	2010	2011	2012	2013	2014	2015	2016
10-14-årige	Personer	7	5	8	7	4	4	4	0	4	1	1
	Forhold	11	16	13	11	5	5	4	0	4	1	1
15-17-årige	Personer	4	7	16	24	10	10	10	15	14	12	15
	Forhold	4	14	43	39	28	24	19	26	21	18	60

Antallet af forhold for 15-17-årige er i 2006 usædvanligt lavt, hvilket påvirker indeksberegningen. Det store antal forhold i 2016 skyldes, at én person samme dag er sigtet for 39 forhold af tyveri fra arbejdsplads.

7.18 Allerød Kommune

Kommunefigur 1. Udviklingen i antal mistanker og sigtelser mod børn og unge under 18 år fordelt efter aldersgruppe, 2006-2016.

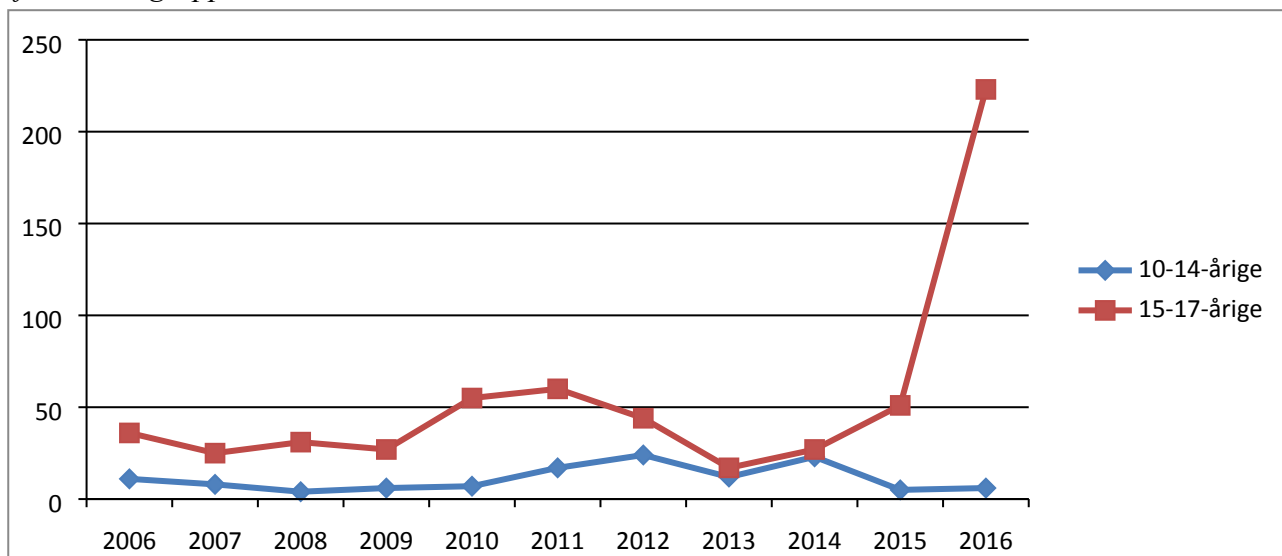

Kommunefigur 2. Udviklingen i antal mistanker og sigtelser mod børn og unge under 18 år pr. 1000 i aldersgruppen fordelt efter aldersgruppe, 2006-2016. Indeks 2006=100.

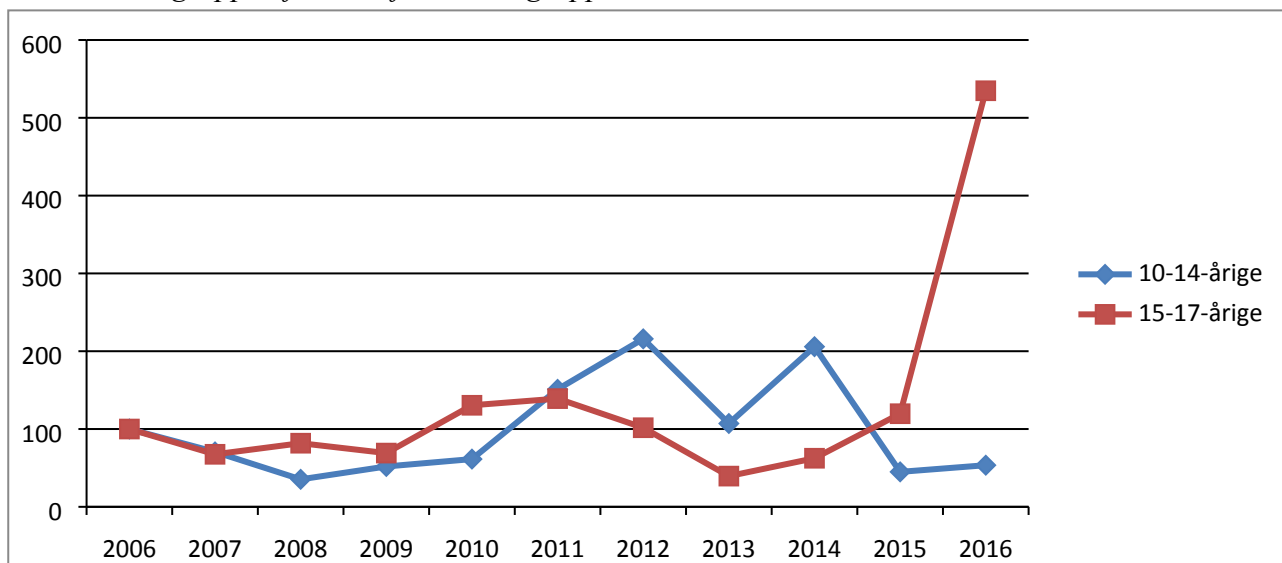

Kommunetabel 1. Antal mistænkte/sigtede personer og antal forhold fordelt efter aldersgruppe, 2006-2016.

		2006	2007	2008	2009	2010	2011	2012	2013	2014	2015	2016
10-14-årige	Personer	11	8	4	4	5	13	12	4	4	4	4
	Forhold	11	8	4	6	7	17	24	12	23	5	6
15-17-årige	Personer	24	18	21	19	23	25	24	10	14	22	78
	Forhold	36	25	31	27	55	60	44	17	27	51	223

Væksten i 2016 angår først og fremmest personer, der ikke har et dansk cpr-nummer, og kan være relateret til væksten i antallet af asylansøgere i Sandholmlejren.

7.19 Egedal Kommune

Kommunefigur 1. Udviklingen i antal mistanker og sigtelser mod børn og unge under 18 år fordelt efter aldersgruppe, 2006-2016.

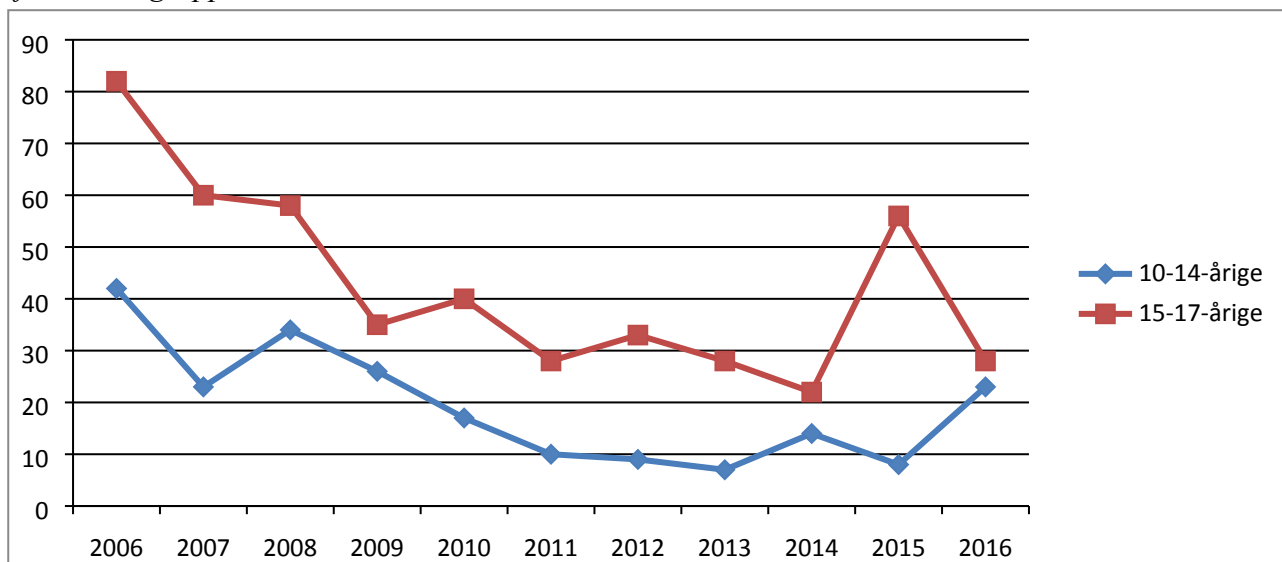

Kommunefigur 2. Udviklingen i antal mistanker og sigtelser mod børn og unge under 18 år pr. 1000 i aldersgruppen fordelt efter aldersgruppe, 2006-2016. Indeks 2006=100.

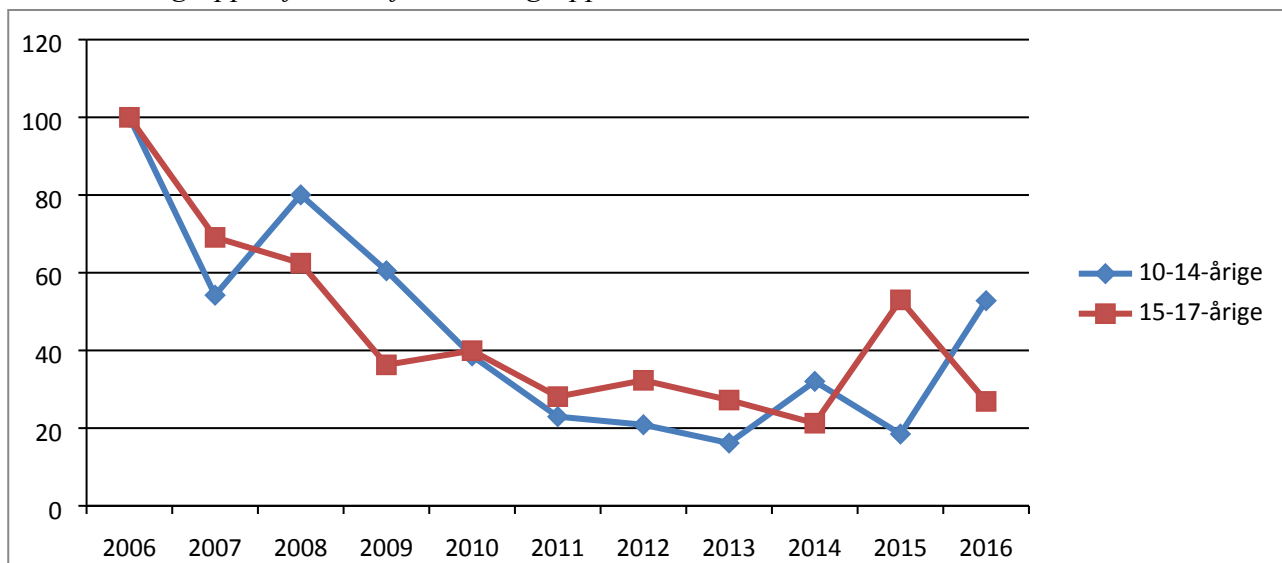

Kommunetabel 1. Antal mistænkte/sigtede personer og antal forhold fordelt efter aldersgruppe, 2006-2016.

		2006	2007	2008	2009	2010	2011	2012	2013	2014	2015	2016
10-14-årige	Personer	31	20	13	17	14	7	7	5	11	8	5
	Forhold	42	23	34	26	17	10	9	7	14	8	23
15-17-årige	Personer	50	35	26	27	34	18	19	23	13	25	15
	Forhold	82	60	58	35	40	28	33	28	22	56	28

7.20 Fredensborg Kommune

Kommunefigur 1. Udviklingen i antal mistanker og sigtelser mod børn og unge under 18 år fordelt efter aldersgruppe, 2006-2016.

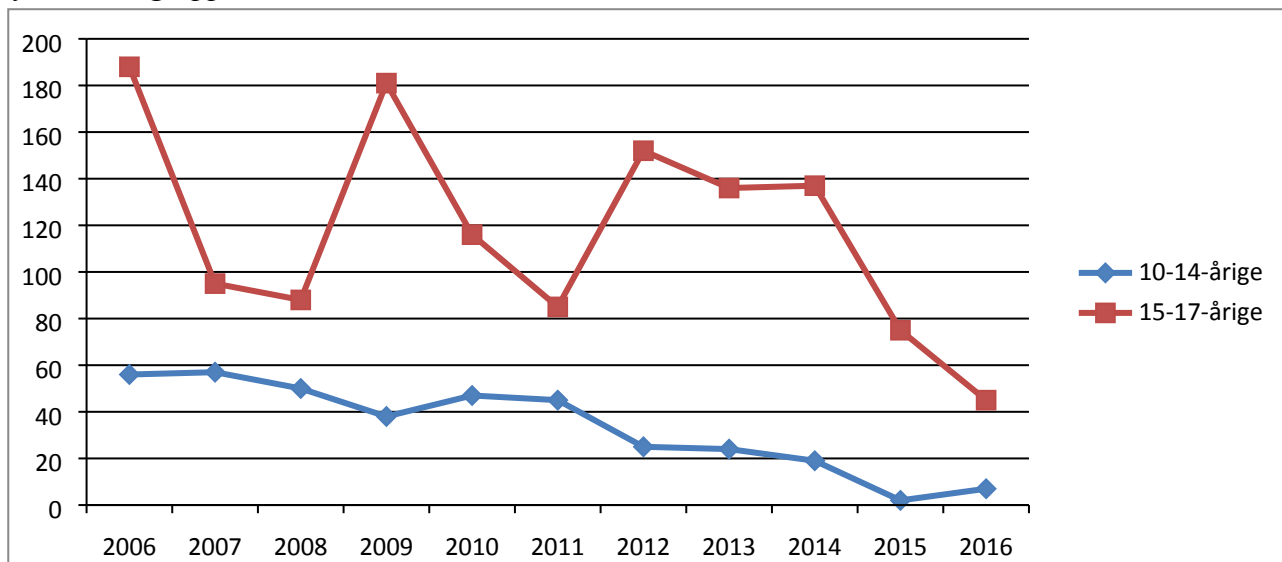

Kommunefigur 2. Udviklingen i antal mistanker og sigtelser mod børn og unge under 18 år pr. 1000 i aldersgruppen fordelt efter aldersgruppe, 2006-2016. Indeks 2006=100.

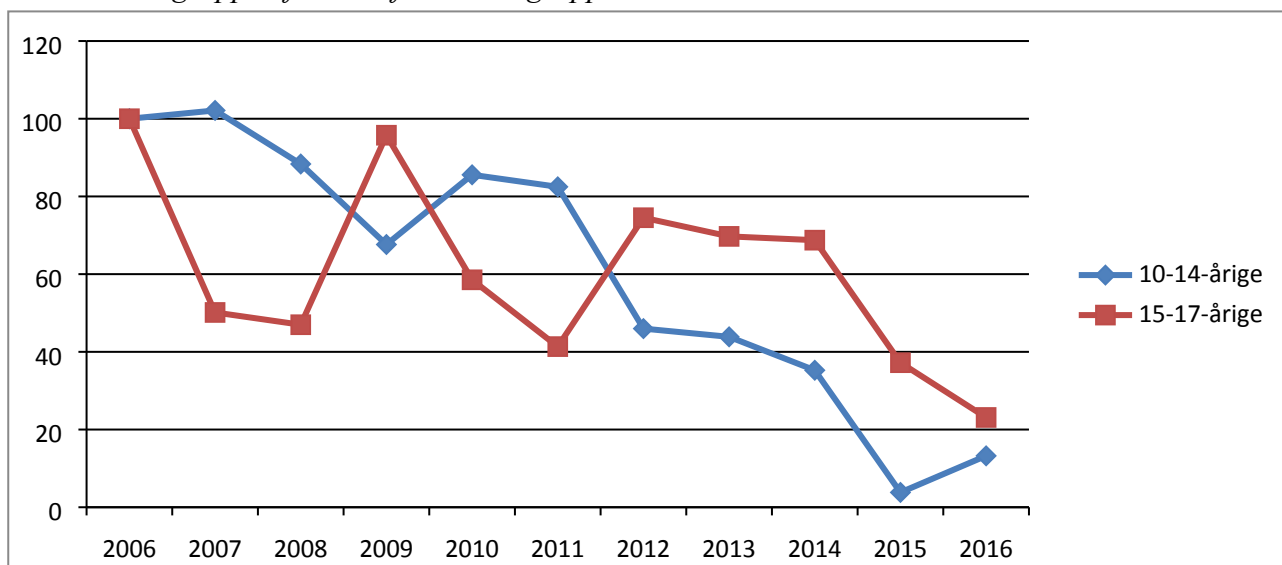

Kommunetabel 1. Antal mistænkte/sigtede personer og antal forhold fordelt efter aldersgruppe, 2006-2016.

		2006	2007	2008	2009	2010	2011	2012	2013	2014	2015	2016
10-14-årige	Personer	35	36	27	21	36	18	13	12	12	2	6
	Forhold	56	57	50	38	47	45	25	24	19	2	7
15-17-årige	Personer	54	48	47	59	48	39	30	39	42	34	26
	Forhold	188	95	88	181	116	85	152	136	137	75	45

7.21 Frederikssund Kommune

Kommunefigur 1. Udviklingen i antal mistanker og sigtelser mod børn og unge under 18 år fordelt efter aldersgruppe, 2006-2016.

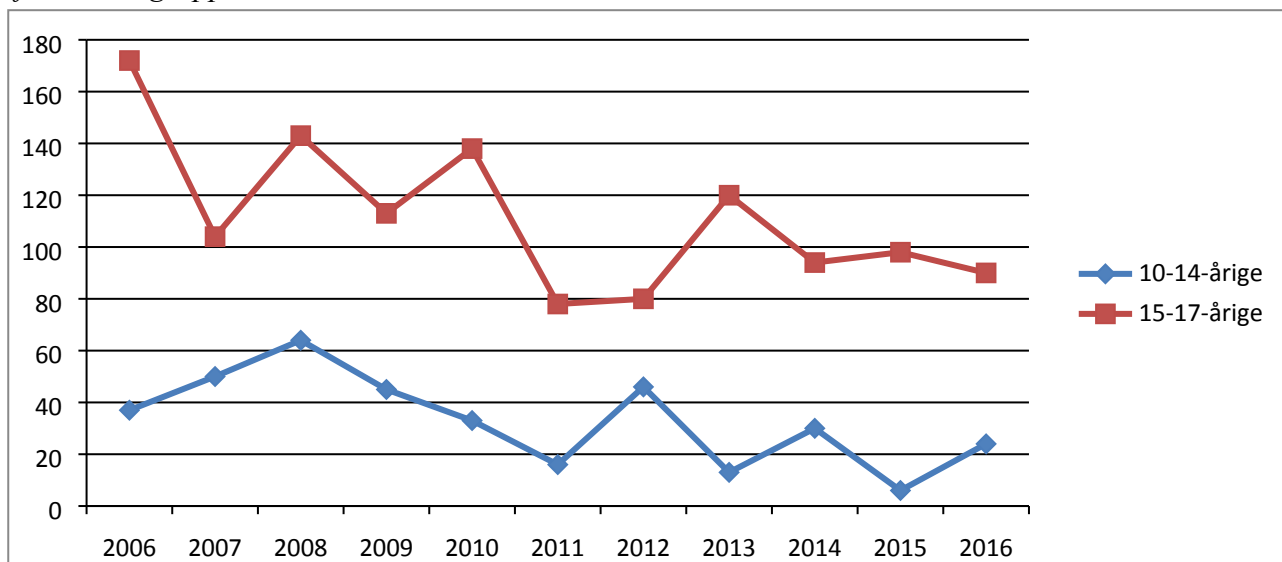

Kommunefigur 2. Udviklingen i antal mistanker og sigtelser mod børn og unge under 18 år pr. 1000 i aldersgruppen fordelt efter aldersgruppe, 2006-2016. Indeks 2006=100.

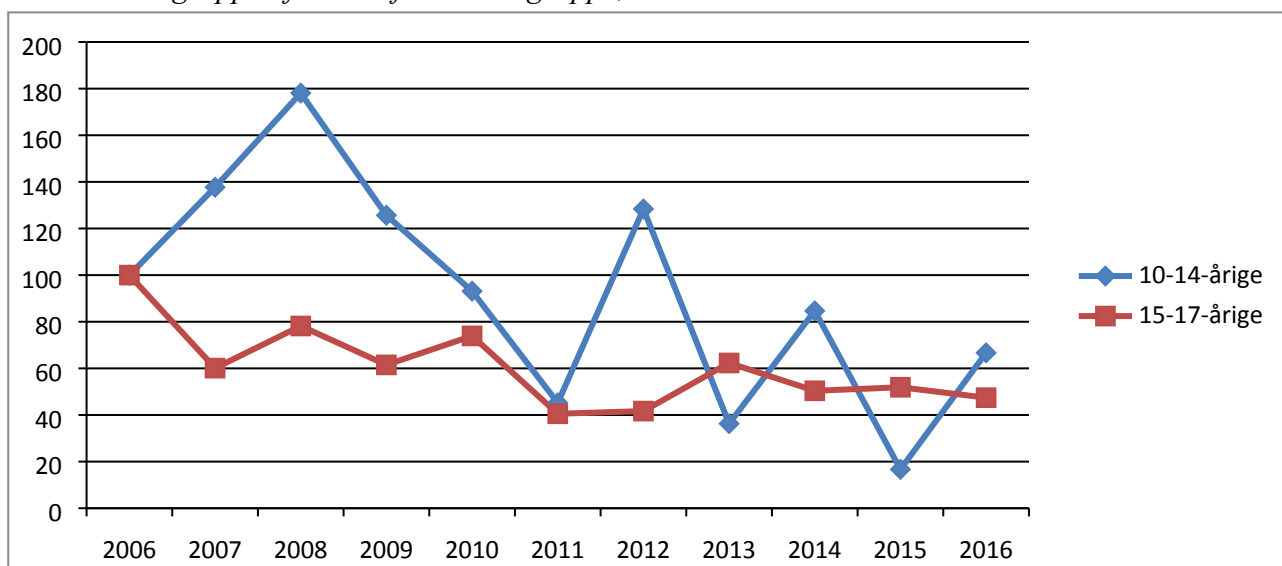

Kommunetabel 1. Antal mistænkte/sigtede personer og antal forhold fordelt efter aldersgruppe, 2006-2016.

		2006	2007	2008	2009	2010	2011	2012	2013	2014	2015	2016
10-14-årige	Personer	27	31	37	25	21	10	19	8	14	6	16
	Forhold	37	50	64	45	33	16	46	13	30	6	24
15-17-årige	Personer	81	59	64	62	46	39	41	49	43	34	35
	Forhold	172	104	143	113	138	78	80	120	94	98	90

7.22 Furesø Kommune

Kommunefigur 1. Udviklingen i antal mistanker og sigtelser mod børn og unge under 18 år fordelt efter aldersgruppe, 2006-2016.

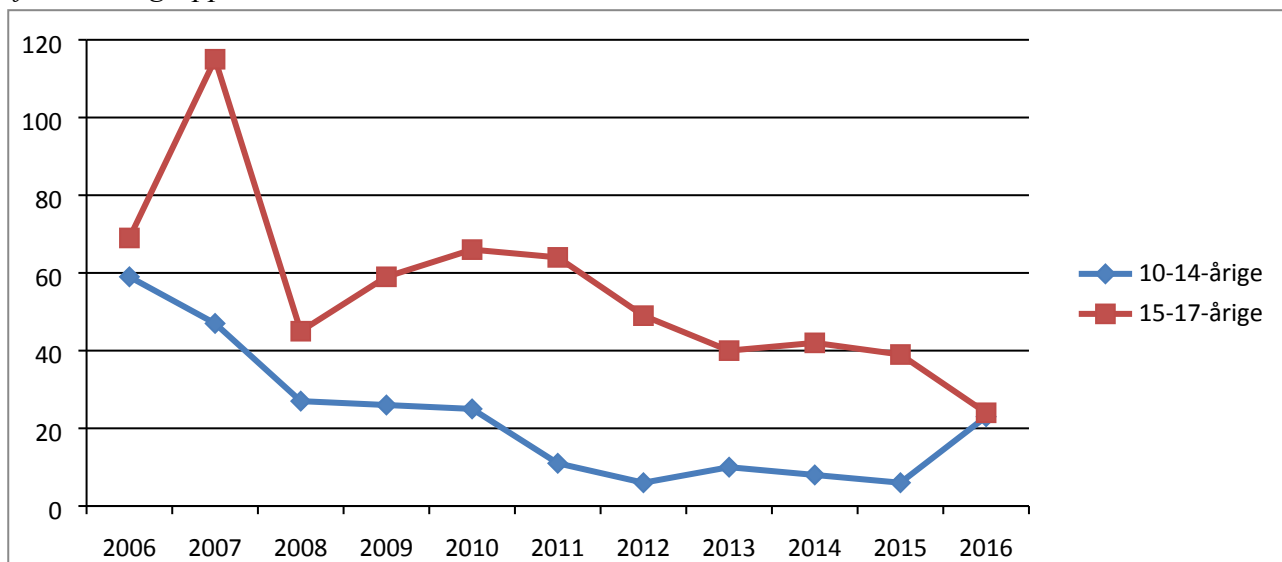

Kommunefigur 2. Udviklingen i antal mistanker og sigtelser mod børn og unge under 18 år pr. 1000 i aldersgruppen fordelt efter aldersgruppe, 2006-2016. Indeks 2006=100.

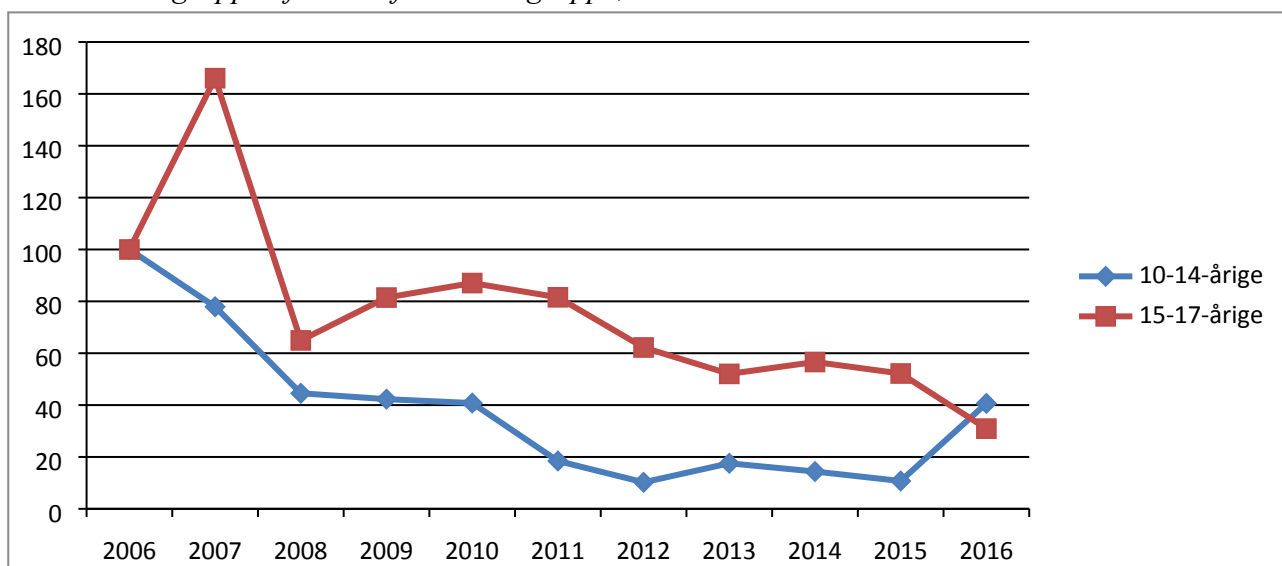

Kommunetabel 1. Antal mistænkte/sigtede personer og antal forhold fordelt efter aldersgruppe, 2006-2016.

		2006	2007	2008	2009	2010	2011	2012	2013	2014	2015	2016
10-14-årige	Personer	29	30	22	21	20	9	6	7	7	6	12
	Forhold	59	47	27	26	25	11	6	10	8	6	23
15-17-årige	Personer	51	38	37	30	41	26	25	19	26	25	15
	Forhold	69	115	45	59	66	64	49	40	42	39	24

7.23 Gribskov Kommune

Kommunefigur 1. Udviklingen i antal mistanker og sigtelser mod børn og unge under 18 år fordelt efter aldersgruppe, 2006-2016.

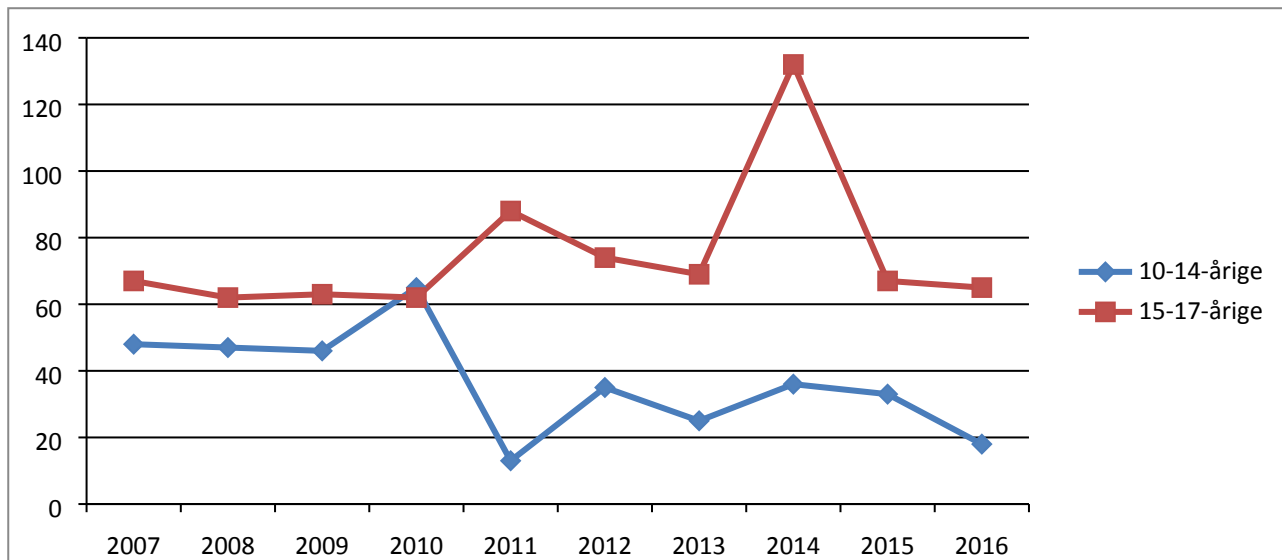

Kommunefigur 2. Udviklingen i antal mistanker og sigtelser mod børn og unge under 18 år pr. 1000 i aldersgruppen fordelt efter aldersgruppe, 2006-2016. Indeks 2006=100.

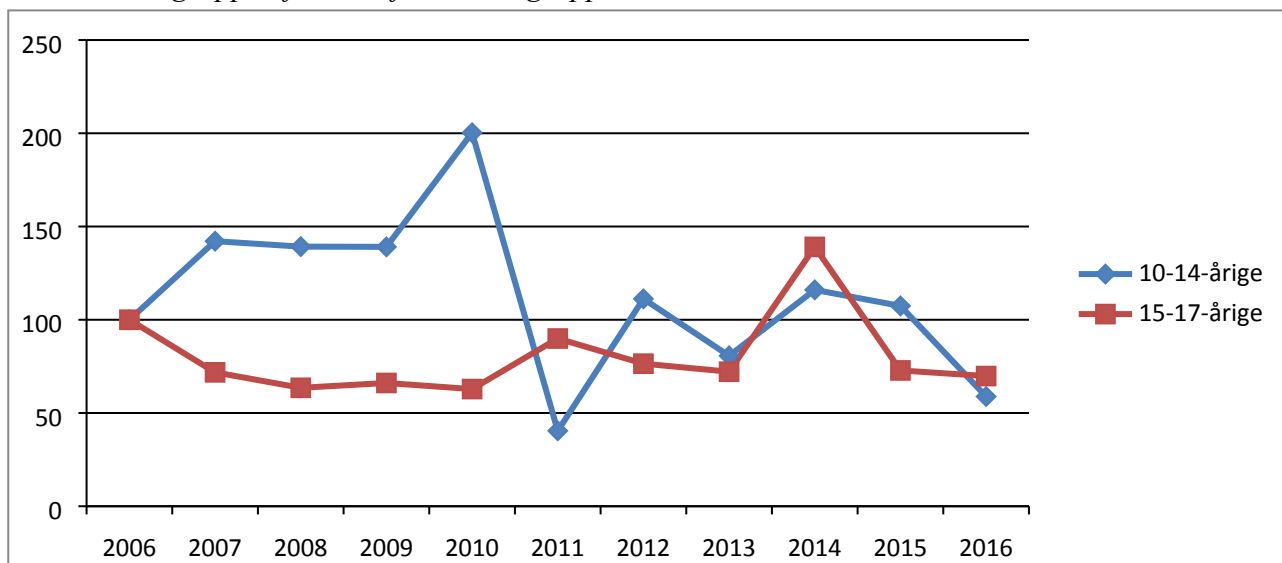

Kommunetabel 1. Antal mistænkte/sigtede personer og antal forhold fordelt efter aldersgruppe, 2006-2016.

		2006	2007	2008	2009	2010	2011	2012	2013	2014	2015	2016
10-14-årige	Personer	18	27	23	23	33	10	18	15	19	21	12
	Forhold	33	48	47	46	65	13	35	25	36	33	18
15-17-årige	Personer	52	39	38	37	33	47	37	34	57	39	35
	Forhold	92	67	62	63	62	88	74	69	132	67	65

7.24 Halsnæs Kommune

Kommunefigur 1. Udviklingen i antal mistanker og sigtelser mod børn og unge under 18 år fordelt efter aldersgruppe, 2006-2016.

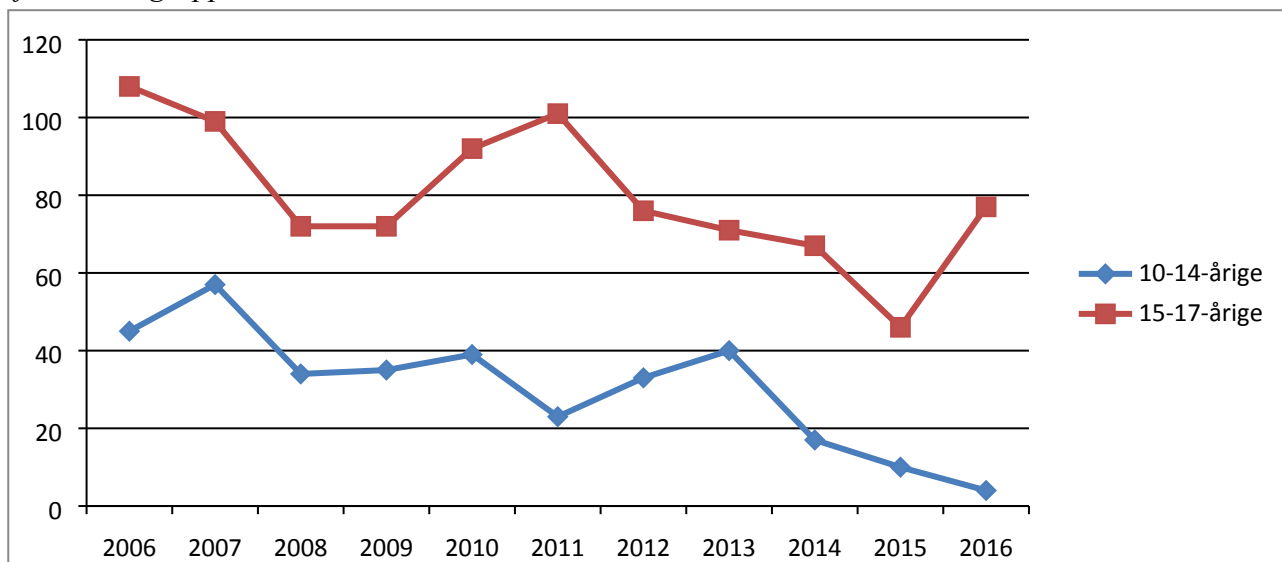

Kommunefigur 2. Udviklingen i antal mistanker og sigtelser mod børn og unge under 18 år pr. 1000 i aldersgruppen fordelt efter aldersgruppe, 2006-2016. Indeks 2006=100.

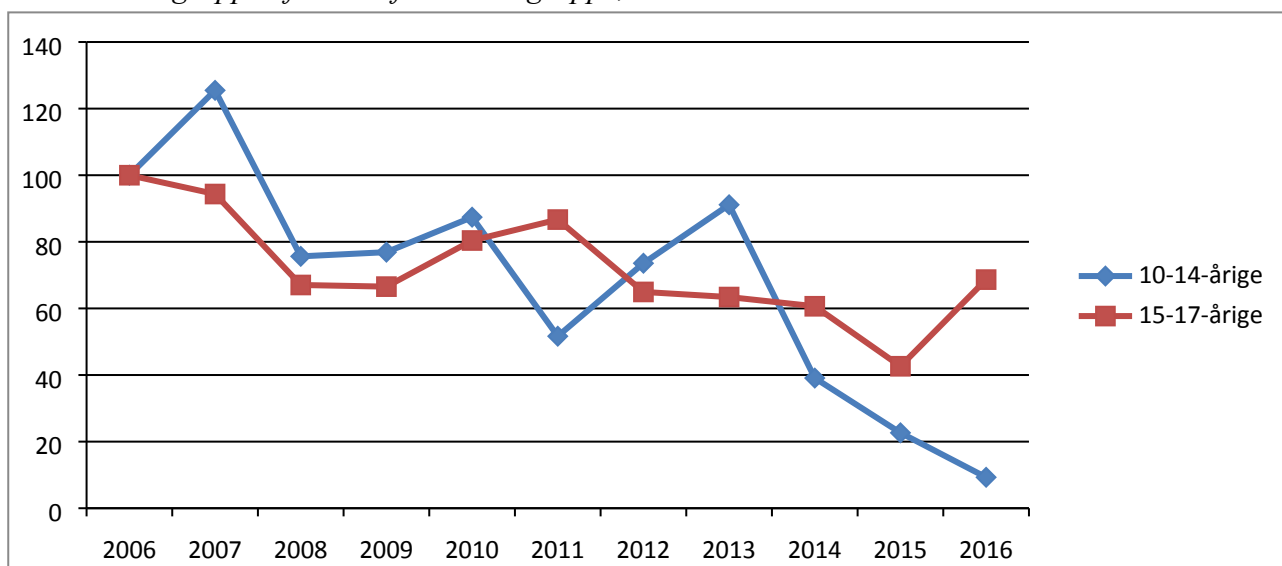

Kommunetabel 1. Antal mistænkte/sigtede personer og antal forhold fordelt efter aldersgruppe, 2006-2016.

		2006	2007	2008	2009	2010	2011	2012	2013	2014	2015	2016
10-14-årige	Personer	21	30	22	21	20	13	18	26	9	6	4
	Forhold	45	57	34	35	39	23	33	40	17	10	4
15-17-årige	Personer	48	44	36	34	32	30	35	37	32	23	38
	Forhold	108	99	72	72	92	101	76	71	67	46	77

7.25 Helsingør Kommune

Kommunefigur 1. Udviklingen i antal mistanker og sigtelser mod børn og unge under 18 år fordelt efter aldersgruppe, 2006-2016.

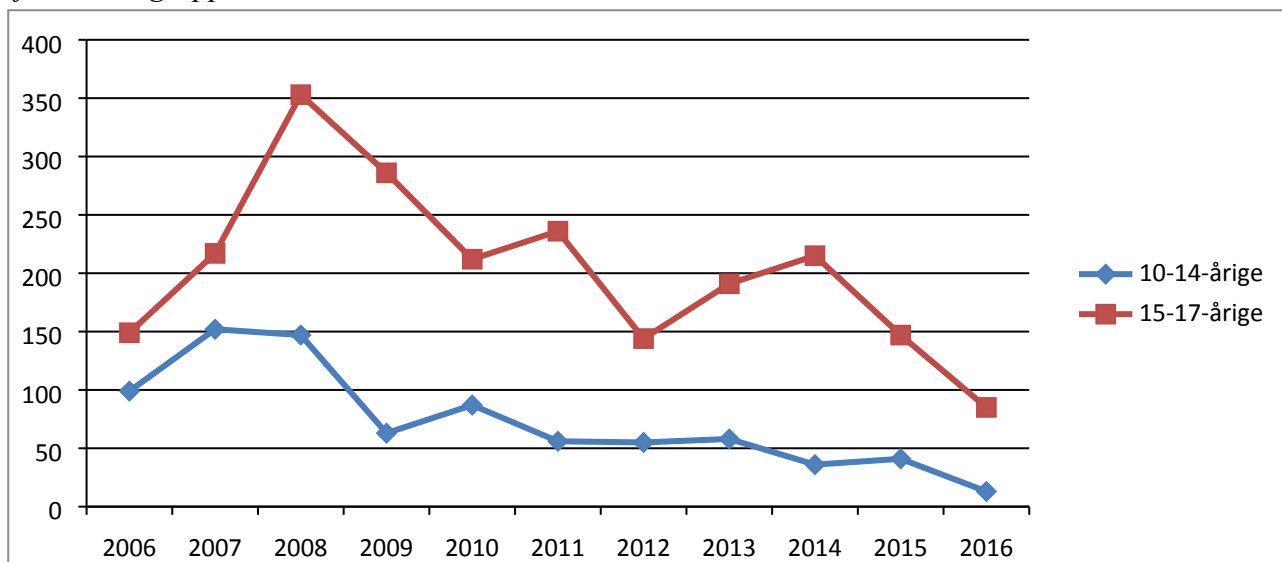

Kommunefigur 2. Udviklingen i antal mistanker og sigtelser mod børn og unge under 18 år pr. 1000 i aldersgruppen fordelt efter aldersgruppe, 2006-2016. Indeks 2006=100.

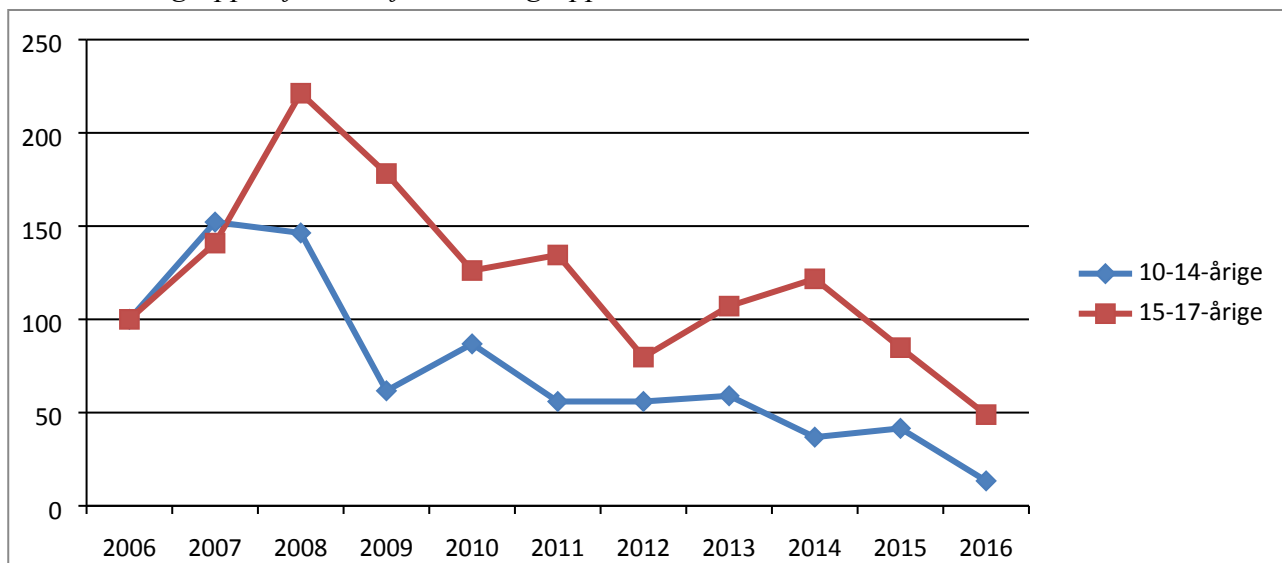

Kommunetabel 1. Antal mistænkte/sigtede personer og antal forhold fordelt efter aldersgruppe, 2006-2016.

		2006	2007	2008	2009	2010	2011	2012	2013	2014	2015	2016
10-14-årige	Personer	61	82	89	35	55	41	43	34	31	27	13
	Forhold	99	152	147	63	87	56	55	58	36	41	13
15-17-årige	Personer	73	101	124	109	94	85	79	83	78	60	51
	Forhold	149	217	353	286	212	236	144	191	215	147	85

7.26 Hillerød Kommune

Kommunefigur 1. Udviklingen i antal mistanker og sigtelser mod børn og unge under 18 år fordelt efter aldersgruppe, 2006-2016.

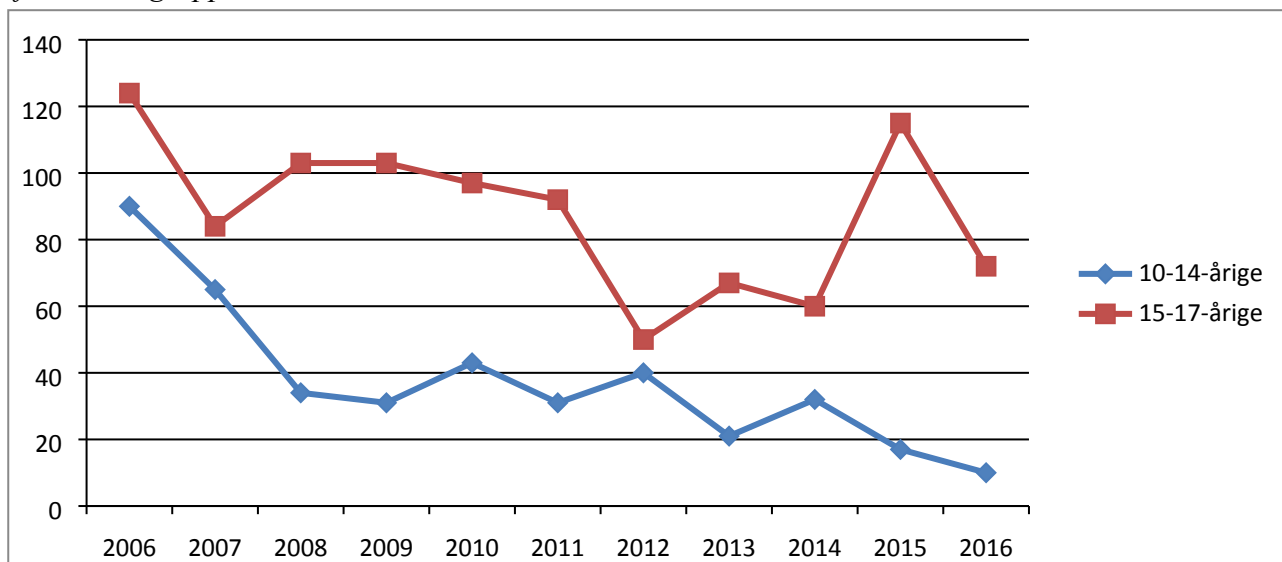

Kommunefigur 2. Udviklingen i antal mistanker og sigtelser mod børn og unge under 18 år pr. 1000 i aldersgruppen fordelt efter aldersgruppe, 2006-2016. Indeks 2006=100.

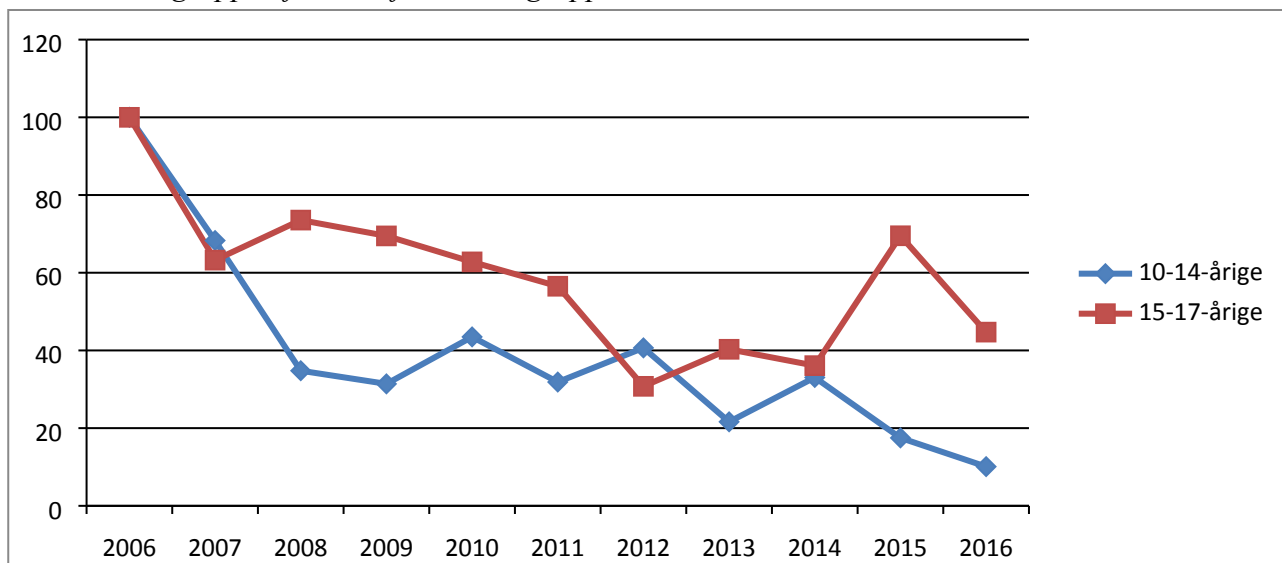

Kommunetabel 1. Antal mistænkte/sigtede personer og antal forhold fordelt efter aldersgruppe, 2006-2016.

		2006	2007	2008	2009	2010	2011	2012	2013	2014	2015	2016
10-14-årige	Personer	44	36	27	23	24	22	25	11	10	13	8
	Forhold	90	65	34	31	43	31	40	21	32	17	10
15-17-årige	Personer	68	45	48	51	37	41	39	41	28	34	38
	Forhold	124	84	103	103	97	92	50	67	60	115	72

7.27 Hørsholm Kommune

Kommunefigur 1. Udviklingen i antal mistanker og sigtelser mod børn og unge under 18 år fordelt efter aldersgruppe, 2006-2016.

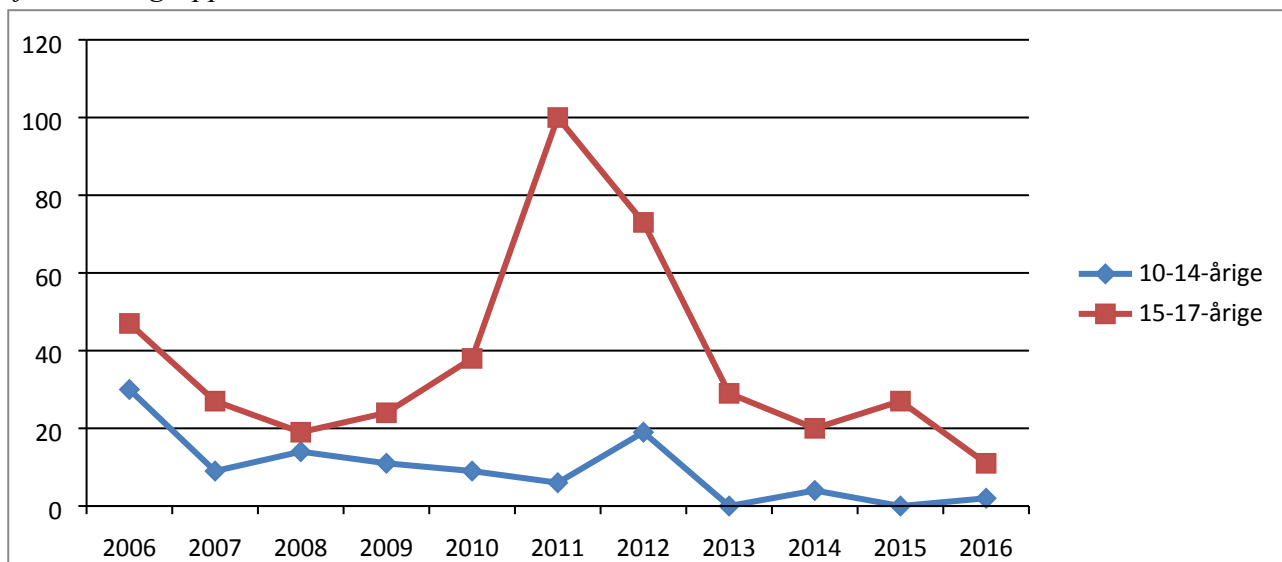

Kommunefigur 2. Udviklingen i antal mistanker og sigtelser mod børn og unge under 18 år pr. 1000 i aldersgruppen fordelt efter aldersgruppe, 2006-2016. Indeks 2006=100.

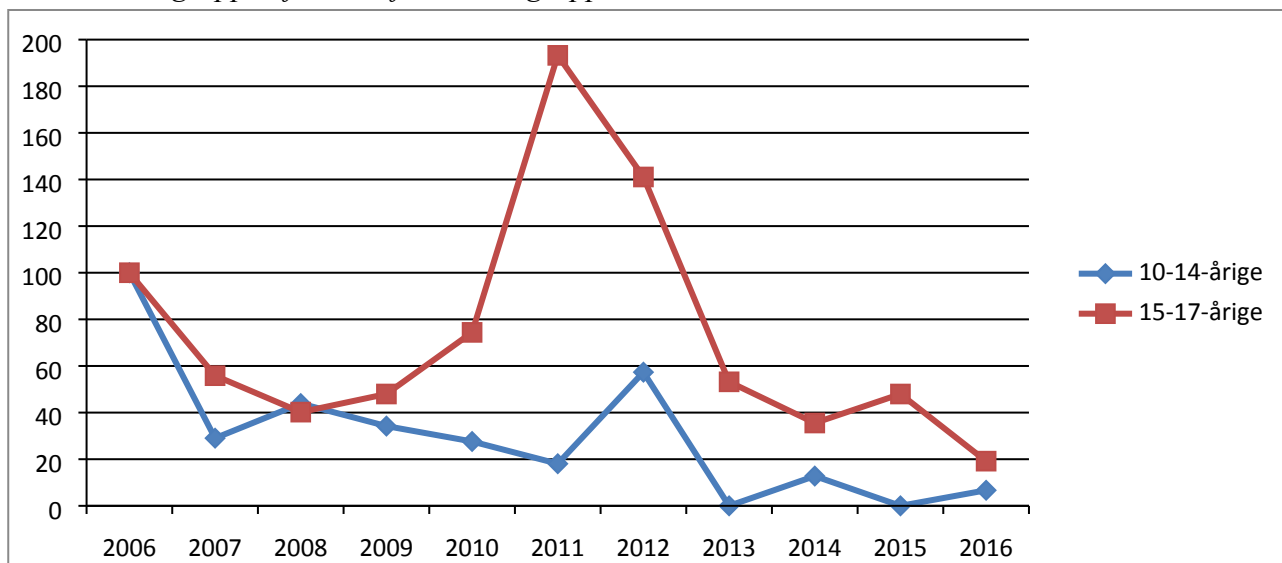

Kommunetabel 1. Antal mistænkte/sigtede personer og antal forhold fordelt efter aldersgruppe, 2006-2016.

		2006	2007	2008	2009	2010	2011	2012	2013	2014	2015	2016
10-14-årige	Personer	10	8	9	7	5	4	6	0	3	0	1
	Forhold	30	9	14	11	9	6	19	0	4	0	2
15-17-årige	Personer	17	10	16	16	16	27	34	12	7	9	8
	Forhold	47	27	19	24	38	100	73	29	20	27	11

7.28 Rudersdal Kommune

Kommunefigur 1. Udviklingen i antal mistanker og sigtelser mod børn og unge under 18 år fordelt efter aldersgruppe, 2006-2016.

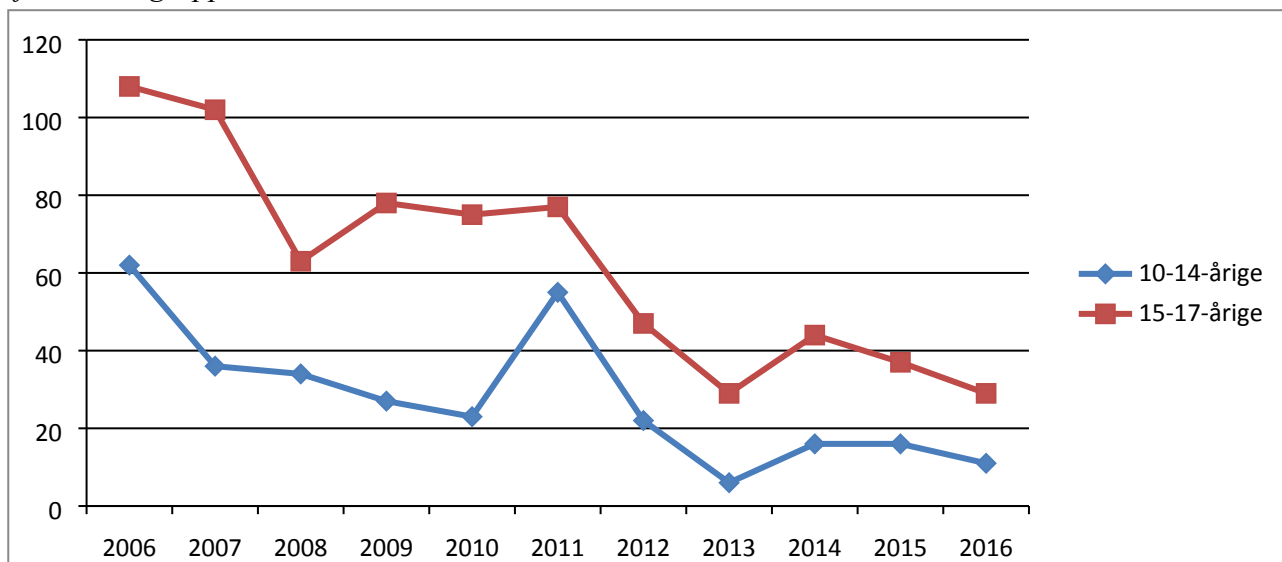

Kommunefigur 2. Udviklingen i antal mistanker og sigtelser mod børn og unge under 18 år pr. 1000 i aldersgruppen fordelt efter aldersgruppe, 2006-2016. Indeks 2006=100.

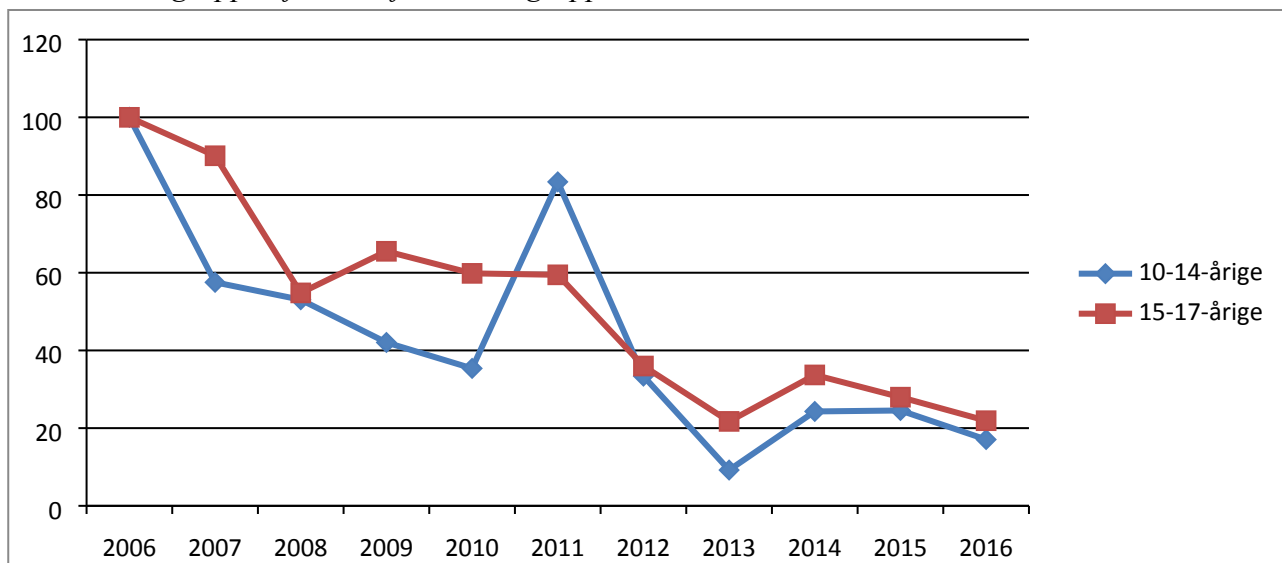

Kommunetabel 1. Antal mistænkte/sigtede personer og antal forhold fordelt efter aldersgruppe, 2006-2016.

		2006	2007	2008	2009	2010	2011	2012	2013	2014	2015	2016
10-14-årige	Personer	28	24	28	19	14	15	8	5	9	11	9
	Forhold	62	36	34	27	23	55	22	6	16	16	11
15-17-årige	Personer	55	42	37	45	40	33	30	16	27	17	18
	Forhold	108	102	63	78	75	77	47	29	44	37	29

7.29 Bornholm Kommune

Kommunefigur 1. Udviklingen i antal mistanker og sigtelser mod børn og unge under 18 år fordelt efter aldersgruppe, 2006-2016.

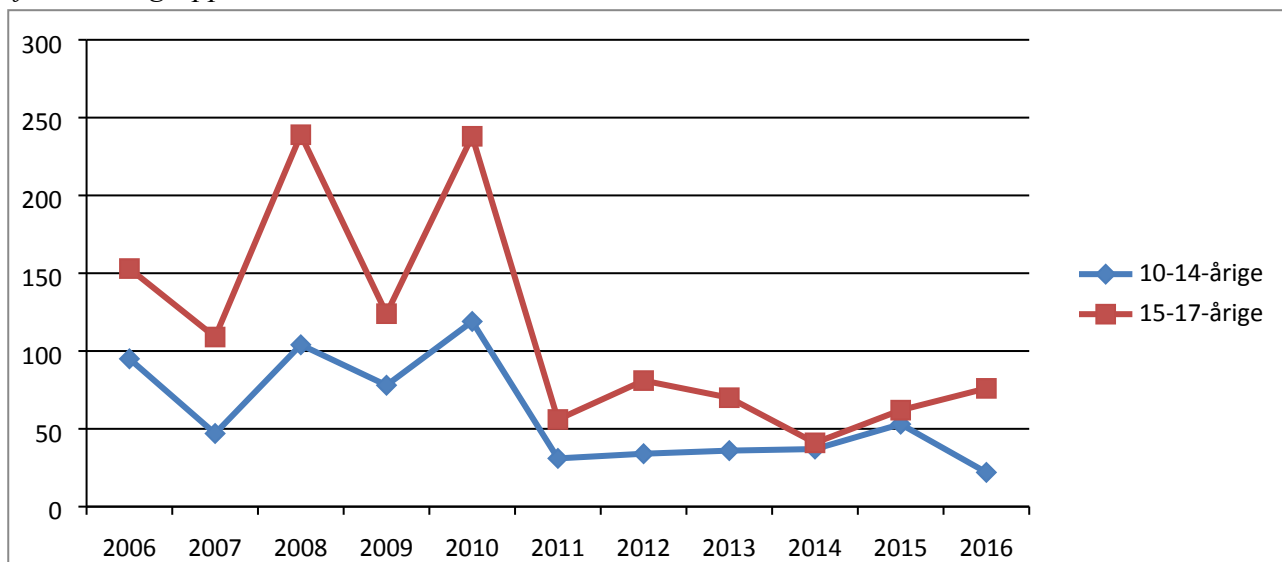

Kommunefigur 2. Udviklingen i antal mistanker og sigtelser mod børn og unge under 18 år pr. 1000 i aldersgruppen fordelt efter aldersgruppe, 2006-2016. Indeks 2006=100.

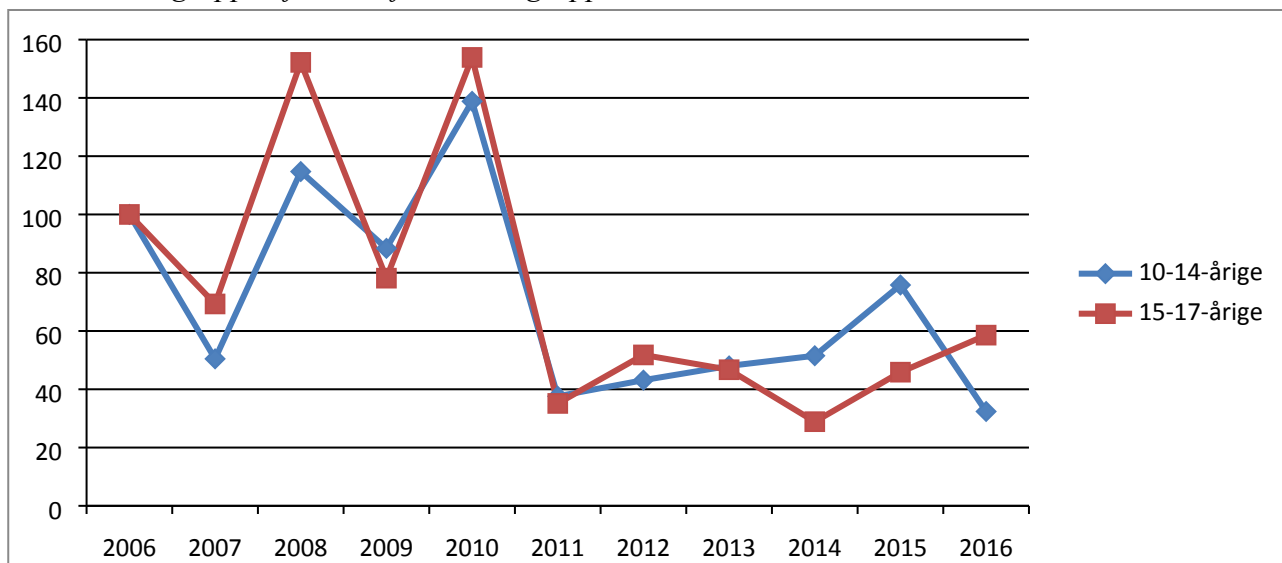

Kommunetabel 1. Antal mistænkte/sigtede personer og antal forhold fordelt efter aldersgruppe, 2006-2016.

		2006	2007	2008	2009	2010	2011	2012	2013	2014	2015	2016
10-14-årige	Personer	50	36	44	26	29	19	17	17	17	17	11
	Forhold	95	47	104	78	119	31	34	36	37	53	22
15-17-årige	Personer	75	46	73	57	57	24	36	31	27	38	38
	Forhold	153	109	239	124	238	56	81	70	41	62	76

7.30 Greve Kommune

Kommunefigur 1. Udviklingen i antal mistanker og sigtelser mod børn og unge under 18 år fordelt efter aldersgruppe, 2006-2016.

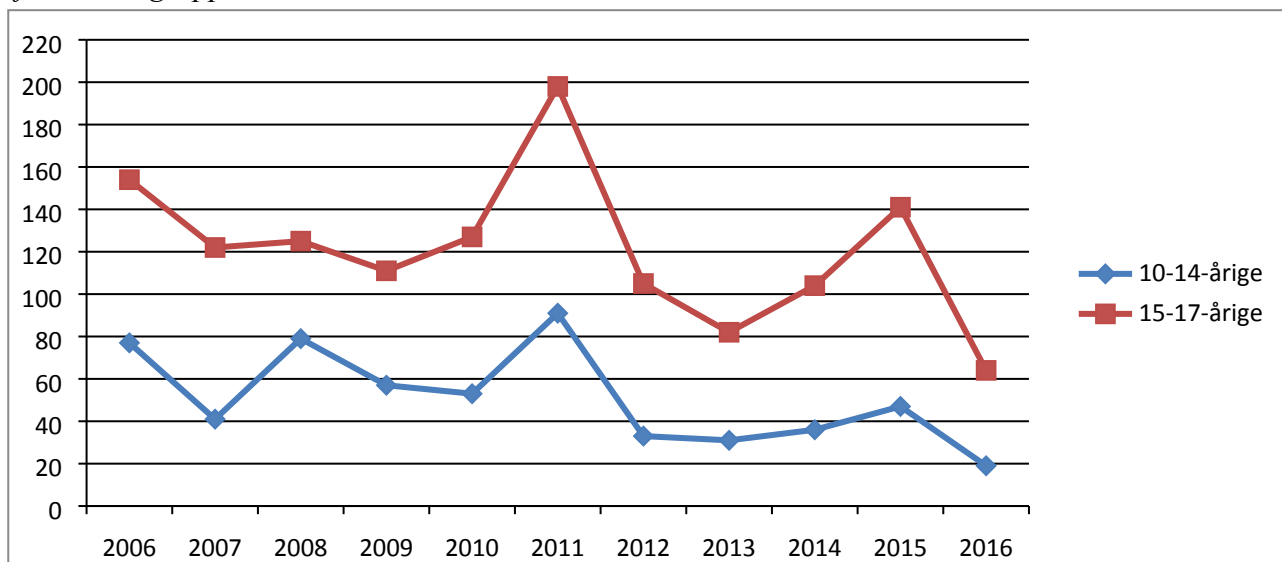

Kommunefigur 2. Udviklingen i antal mistanker og sigtelser mod børn og unge under 18 år pr. 1000 i aldersgruppen fordelt efter aldersgruppe, 2006-2016. Indeks 2006=100.

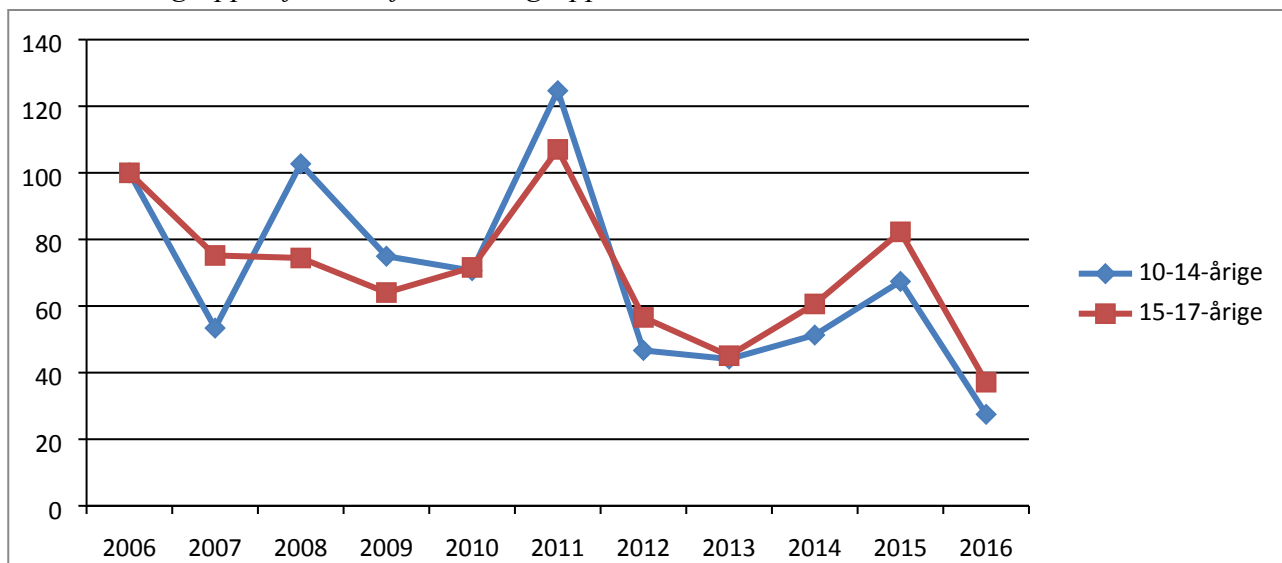

Kommunetabel 1. Antal mistænkte/sigtede personer og antal forhold fordelt efter aldersgruppe, 2006-2016.

		2006	2007	2008	2009	2010	2011	2012	2013	2014	2015	2016
10-14-årige	Personer	41	29	56	47	39	47	22	24	25	34	17
	Forhold	77	41	79	57	53	91	33	31	36	47	19
15-17-årige	Personer	81	68	68	67	68	69	53	40	56	73	43
	Forhold	154	122	125	111	127	198	105	82	104	141	64

7.31 Køge Kommune

Kommunefigur 1. Udviklingen i antal mistanker og sigtelser mod børn og unge under 18 år fordelt efter aldersgruppe, 2006-2016.

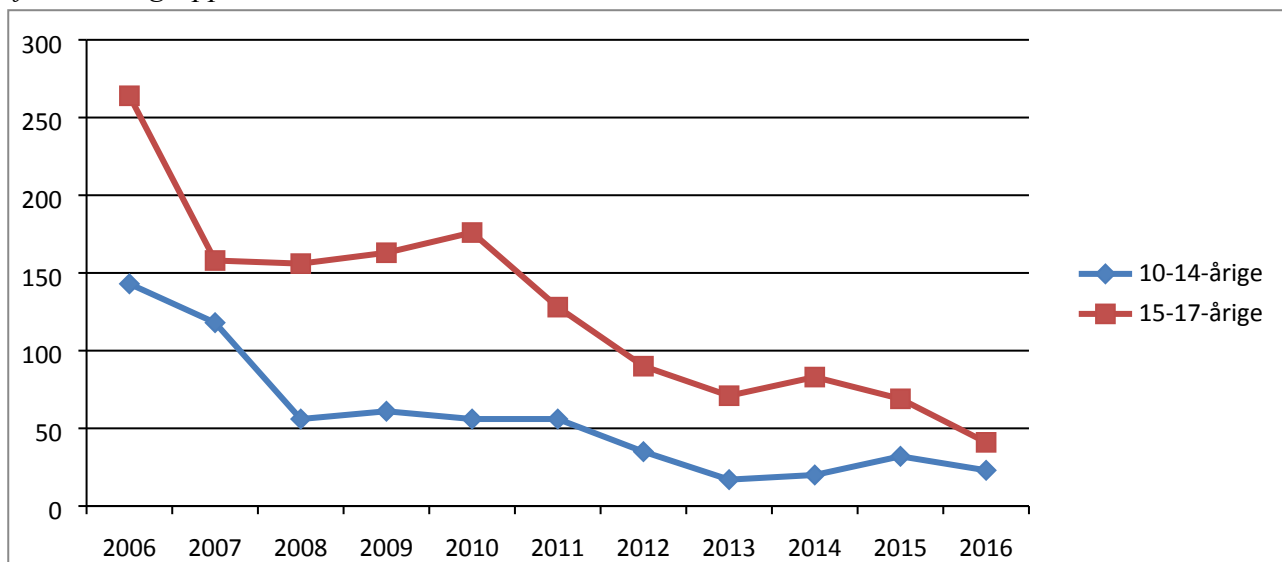

Kommunefigur 2. Udviklingen i antal mistanker og sigtelser mod børn og unge under 18 år pr. 1000 i aldersgruppen fordelt efter aldersgruppe, 2006-2016. Indeks 2006=100.

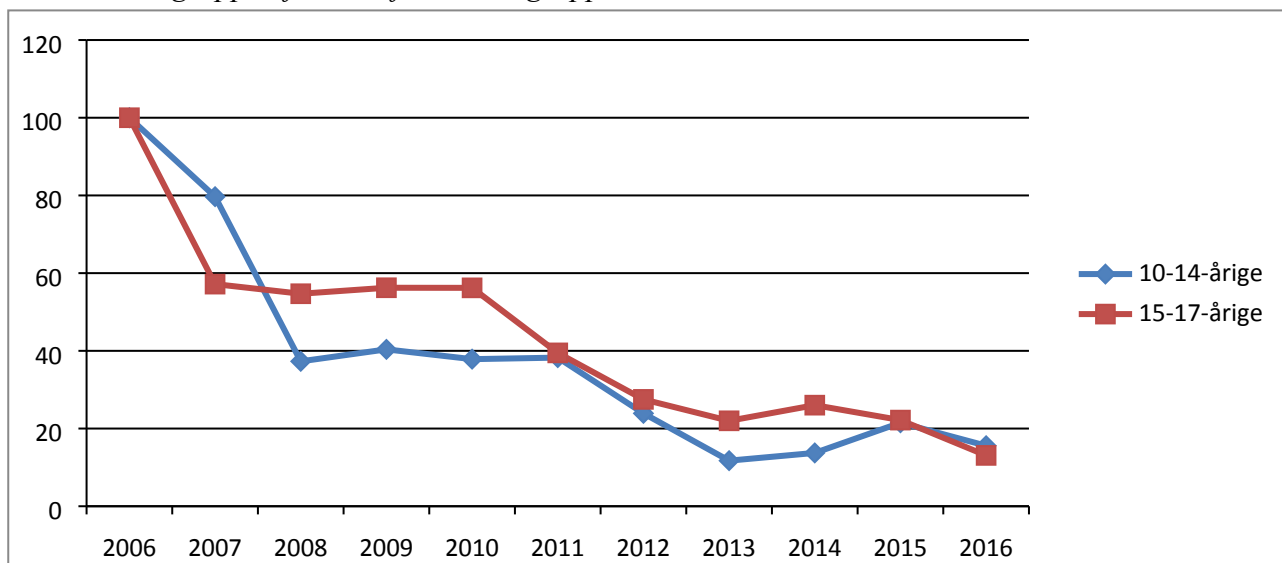

Kommunetabel 1. Antal mistænkte/sigtede personer og antal forhold fordelt efter aldersgruppe, 2006-2016.

		2006	2007	2008	2009	2010	2011	2012	2013	2014	2015	2016
10-14-årige	Personer	93	67	40	35	46	43	25	12	19	23	20
	Forhold	143	118	56	61	56	56	35	17	20	32	23
15-17-årige	Personer	86	70	81	77	86	75	59	43	50	40	25
	Forhold	264	158	156	163	176	128	90	71	83	69	41

7.32 Lejre Kommune

Kommunefigur 1. Udviklingen i antal mistanker og sigtelser mod børn og unge under 18 år fordelt efter aldersgruppe, 2006-2016.

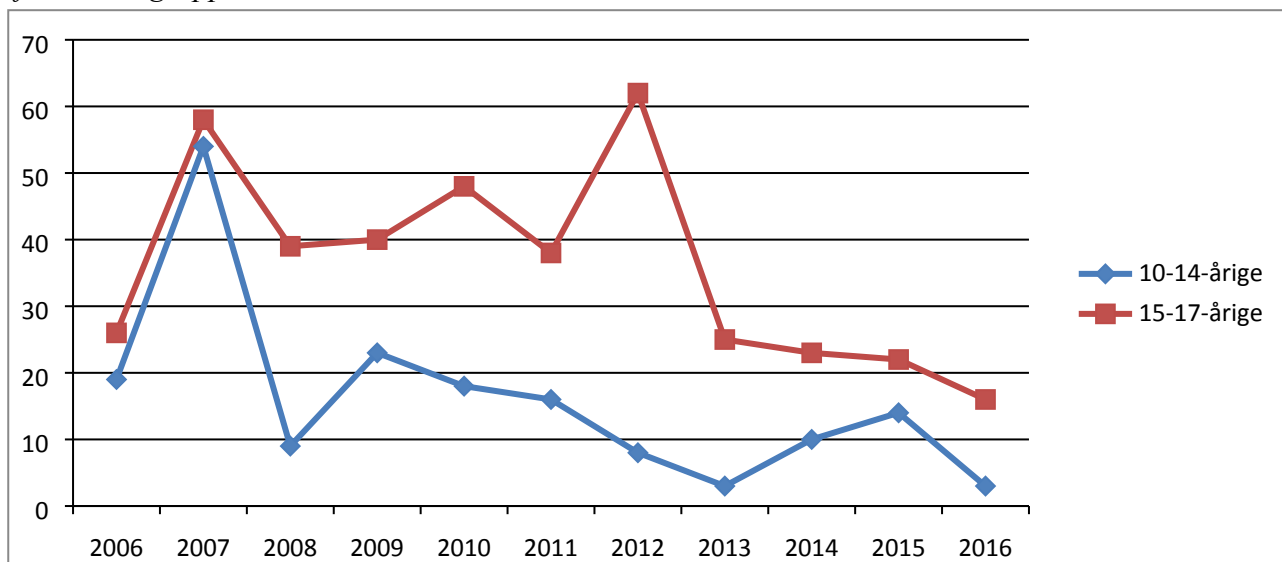

Kommunefigur 2. Udviklingen i antal mistanker og sigtelser mod børn og unge under 18 år pr. 1000 i aldersgruppen fordelt efter aldersgruppe, 2006-2016. Indeks 2006=100.

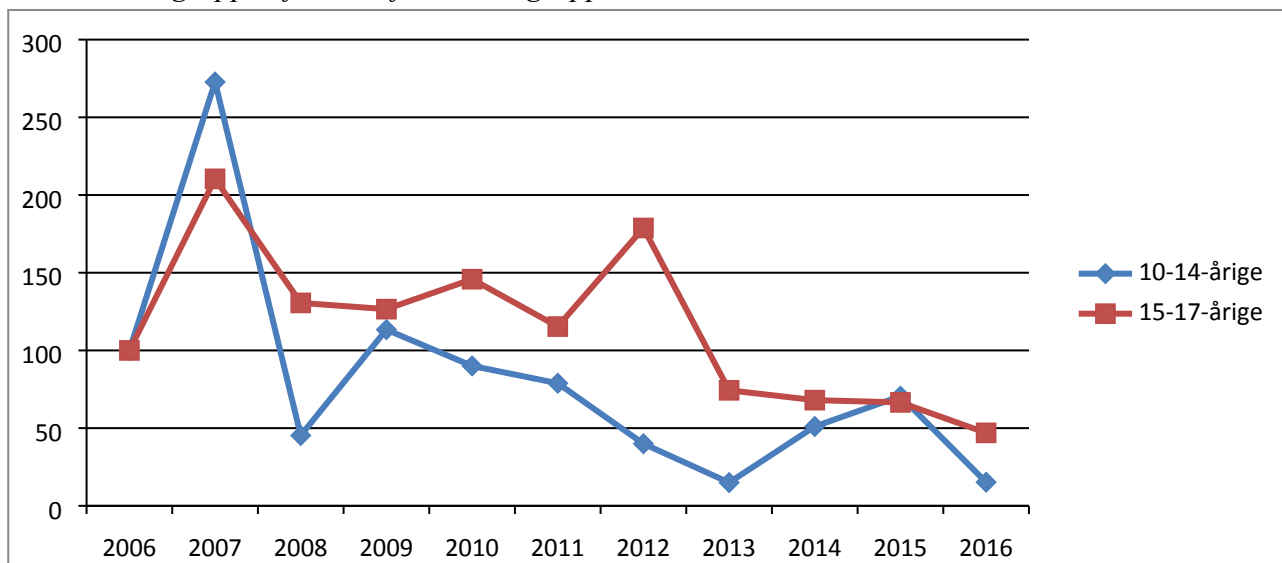

Kommunetabel 1. Antal mistænkte/sigtede personer og antal forhold fordelt efter aldersgruppe, 2006-2016.

		2006	2007	2008	2009	2010	2011	2012	2013	2014	2015	2016
10-14-årige	Personer	14	25	8	13	16	10	3	3	3	3	3
	Forhold	19	54	9	23	18	16	8	3	10	14	3
15-17-årige	Personer	17	26	15	21	21	19	19	16	14	19	10
	Forhold	26	58	39	40	48	38	62	25	23	22	16

7.33 Roskilde Kommune

Kommunefigur 1. Udviklingen i antal mistanker og sigtelser mod børn og unge under 18 år fordelt efter aldersgruppe, 2006-2016.

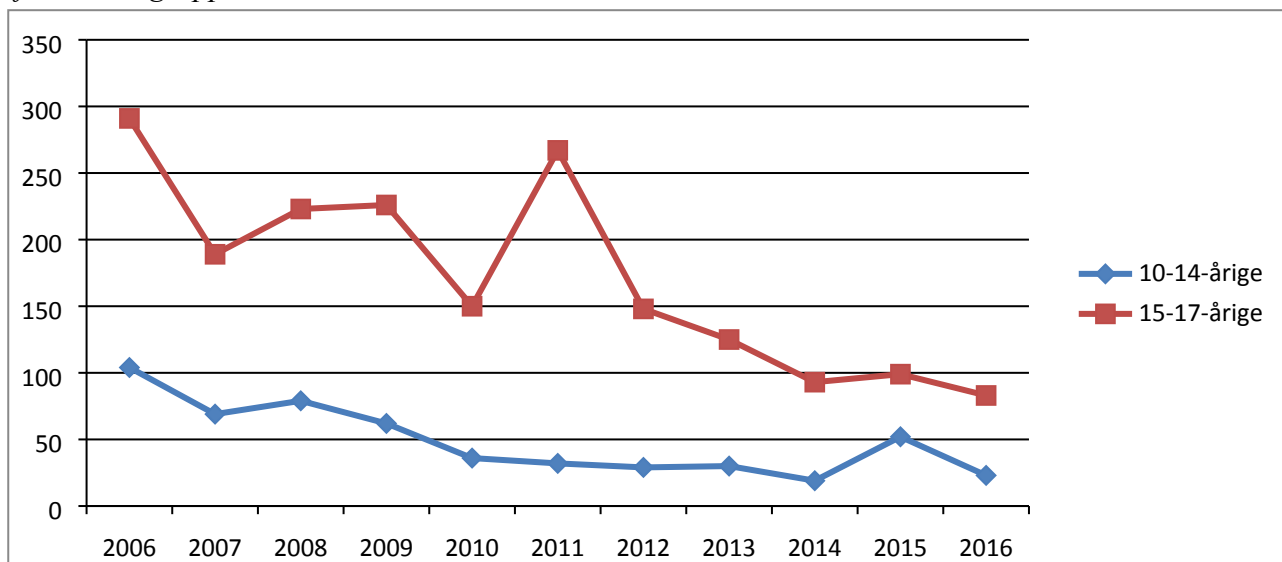

Kommunefigur 2. Udviklingen i antal mistanker og sigtelser mod børn og unge under 18 år pr. 1000 i aldersgruppen fordelt efter aldersgruppe, 2006-2016. Indeks 2006=100.

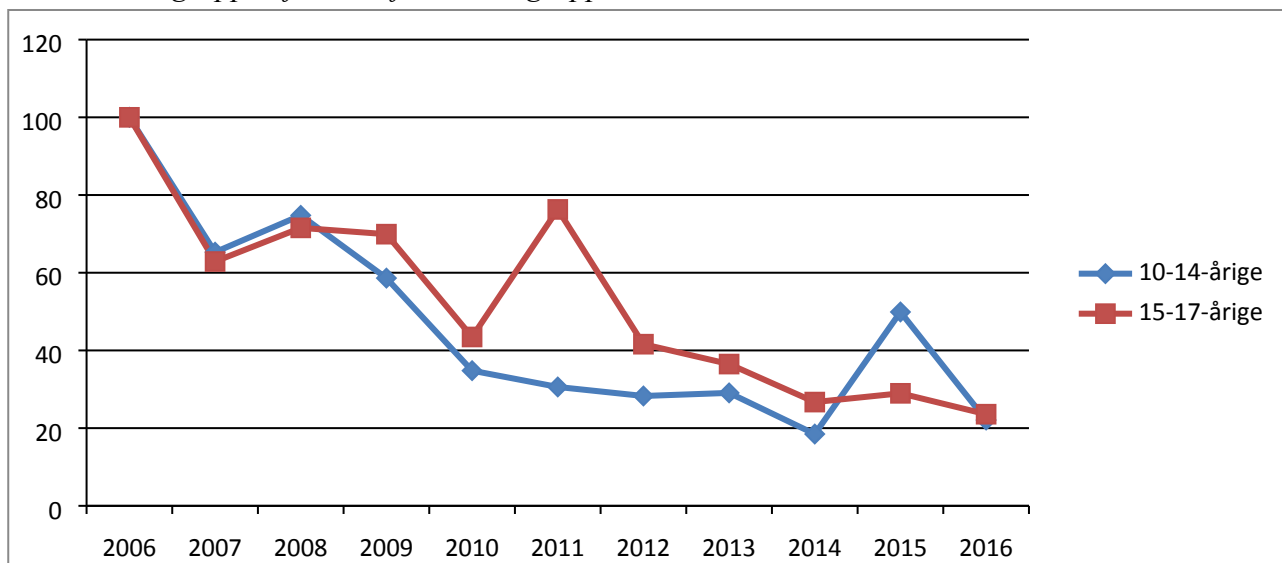

Kommunetabel 1. Antal mistænkte/sigtede personer og antal forhold fordelt efter aldersgruppe, 2006-2016.

		2006	2007	2008	2009	2010	2011	2012	2013	2014	2015	2016
10-14-årige	Personer	79	40	47	48	28	23	12	25	18	23	10
	Forhold	104	69	79	62	36	32	29	30	19	52	23
15-17-årige	Personer	118	96	94	129	85	90	78	62	59	44	51
	Forhold	291	189	223	226	150	267	148	125	93	99	83

7.34 Solrød Kommune

Kommunefigur 1. Udviklingen i antal mistanker og sigtelser mod børn og unge under 18 år fordelt efter aldersgruppe, 2006-2016.

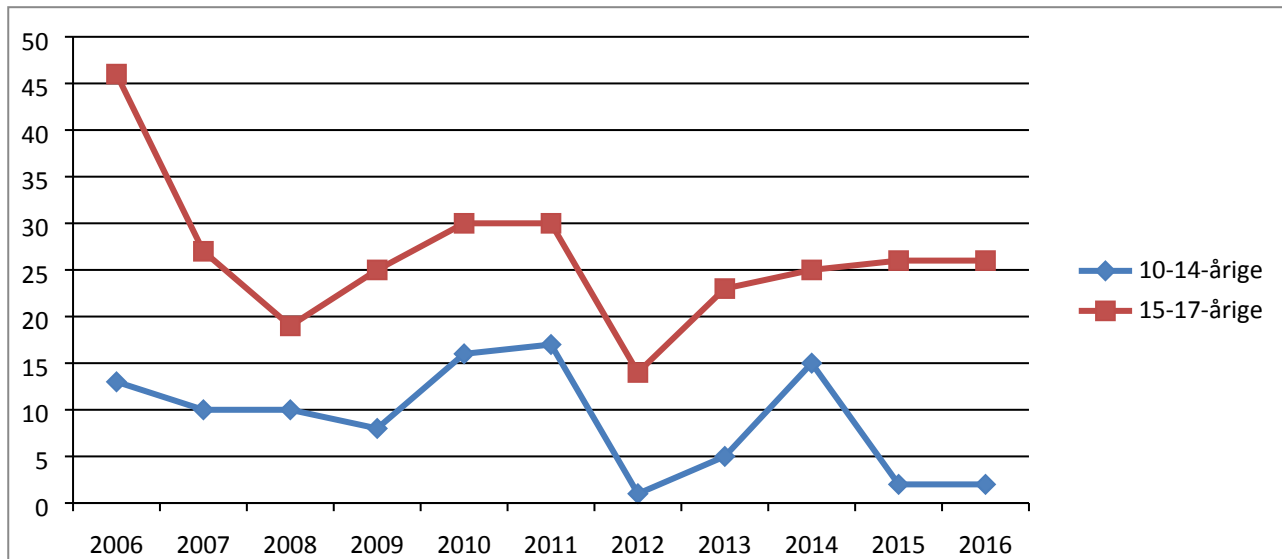

Kommunefigur 2. Udviklingen i antal mistanker og sigtelser mod børn og unge under 18 år pr. 1000 i aldersgruppen fordelt efter aldersgruppe, 2006-2016. Indeks 2006=100.

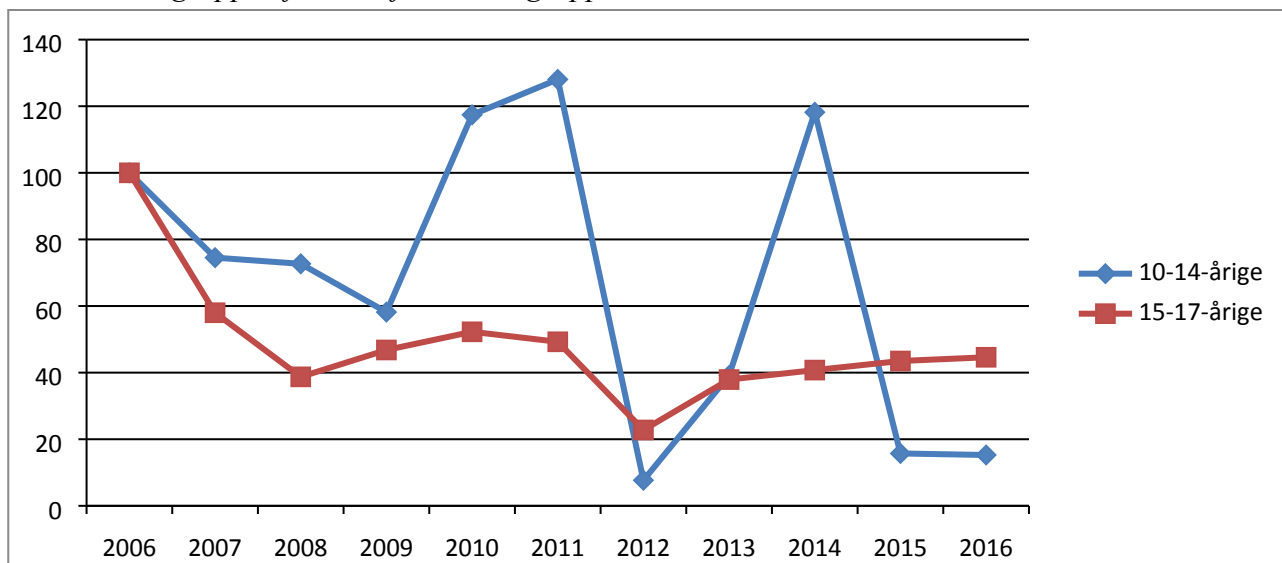

Kommunetabel 1. Antal mistænkte/sigtede personer og antal forhold fordelt efter aldersgruppe, 2006-2016.

		2006	2007	2008	2009	2010	2011	2012	2013	2014	2015	2016
10-14-årige	Personer	9	3	7	8	11	11	1	4	13	2	2
	Forhold	13	10	10	8	16	17	1	5	15	2	2
15-17-årige	Personer	20	19	17	19	18	21	11	17	19	15	10
	Forhold	46	27	19	25	30	30	14	23	25	26	26

7.35 Faxe Kommune

Kommunefigur 1. Udviklingen i antal mistanker og sigtelser mod børn og unge under 18 år fordelt efter aldersgruppe, 2006-2016.

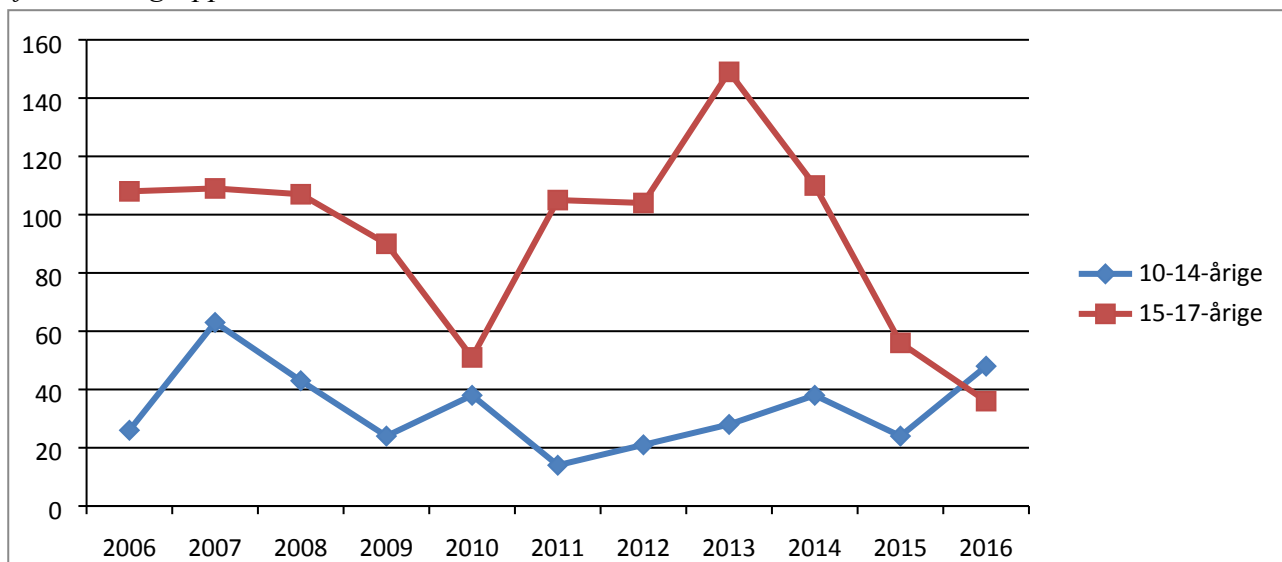

Kommunefigur 2. Udviklingen i antal mistanker og sigtelser mod børn og unge under 18 år pr. 1000 i aldersgruppen fordelt efter aldersgruppe, 2006-2016. Indeks 2006=100.

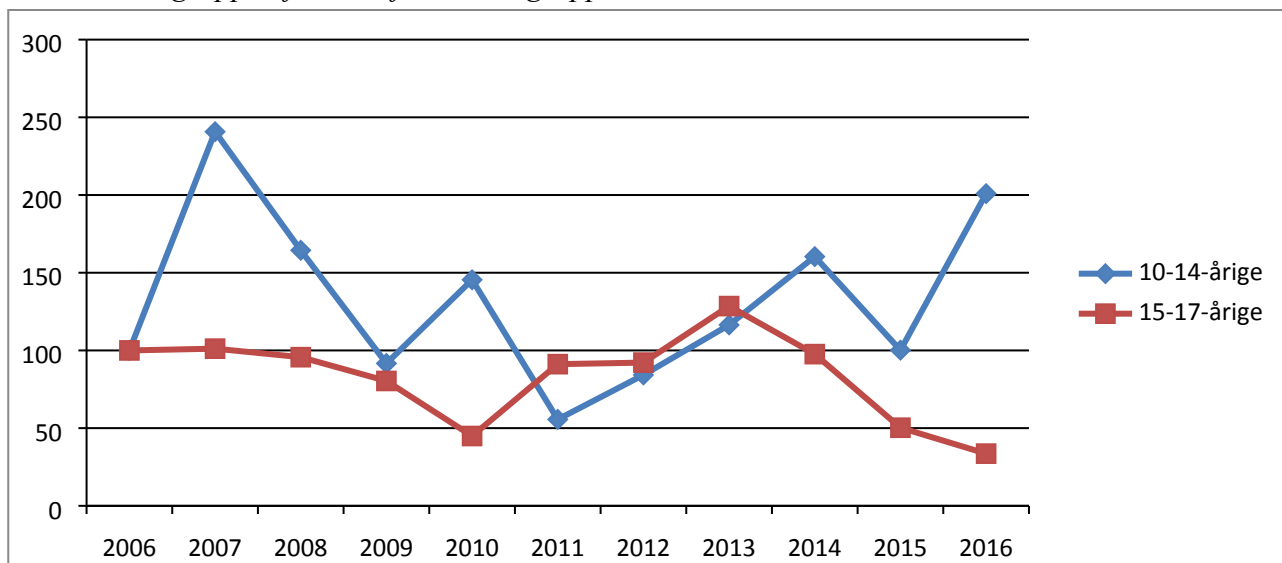

Kommunetabel 1. Antal mistænkte/sigtede personer og antal forhold fordelt efter aldersgruppe, 2006-2016.

		2006	2007	2008	2009	2010	2011	2012	2013	2014	2015	2016
10-14-årige	Personer	17	32	28	19	26	13	10	16	29	13	15
	Forhold	26	63	43	24	38	14	21	28	38	24	48
15-17-årige	Personer	53	42	44	52	32	47	44	60	40	30	19
	Forhold	108	109	107	90	51	105	104	149	110	56	36

7.36 Guldborgsund Kommune

Kommunefigur 1. Udviklingen i antal mistanker og sigtelser mod børn og unge under 18 år fordelt efter aldersgruppe, 2006-2016.

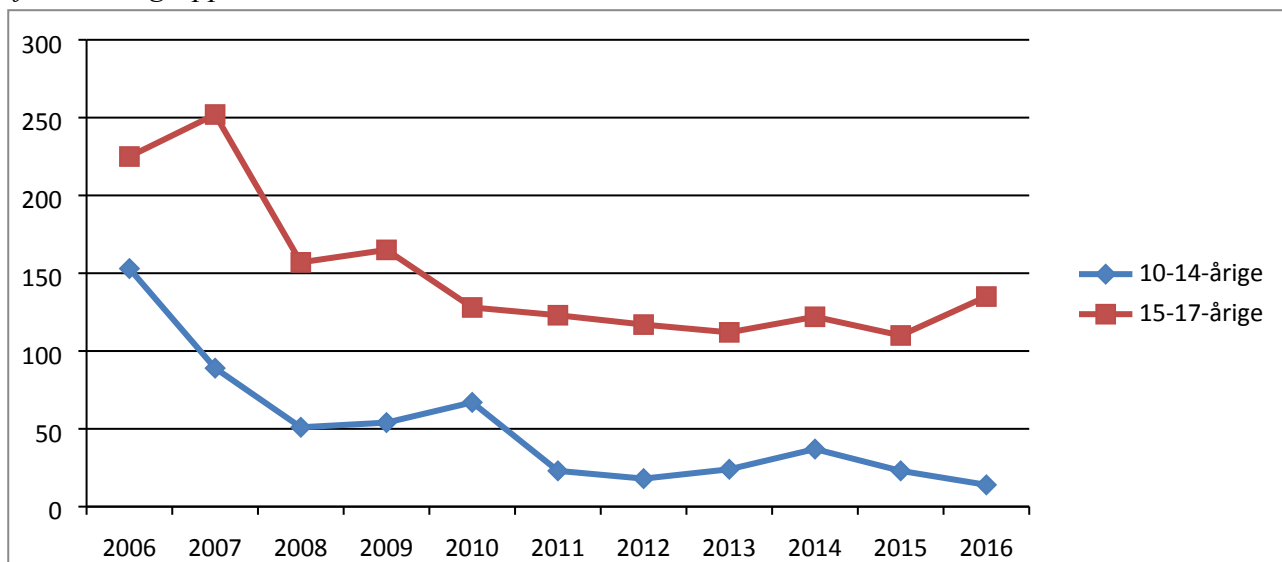

Kommunefigur 2. Udviklingen i antal mistanker og sigtelser mod børn og unge under 18 år pr. 1000 i aldersgruppen fordelt efter aldersgruppe, 2006-2016. Indeks 2006=100.

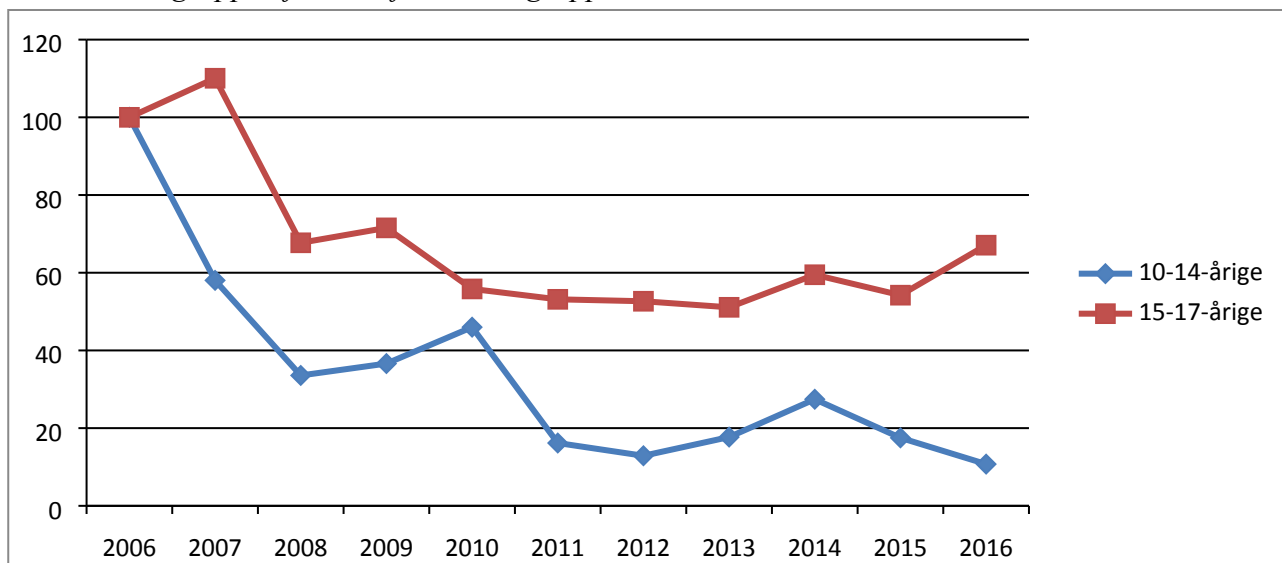

Kommunetabel 1. Antal mistænkte/sigtede personer og antal forhold fordelt efter aldersgruppe, 2006-2016.

		2006	2007	2008	2009	2010	2011	2012	2013	2014	2015	2016
10-14-årige	Personer	53	42	30	31	31	19	11	16	30	18	12
	Forhold	153	89	51	54	67	23	18	24	37	23	14
15-17-årige	Personer	102	86	74	68	64	56	54	57	69	54	58
	Forhold	225	252	157	165	128	123	117	112	122	110	135

7.37 Holbæk Kommune

Kommunefigur 1. Udviklingen i antal mistanker og sigtelser mod børn og unge under 18 år fordelt efter aldersgruppe, 2006-2016.

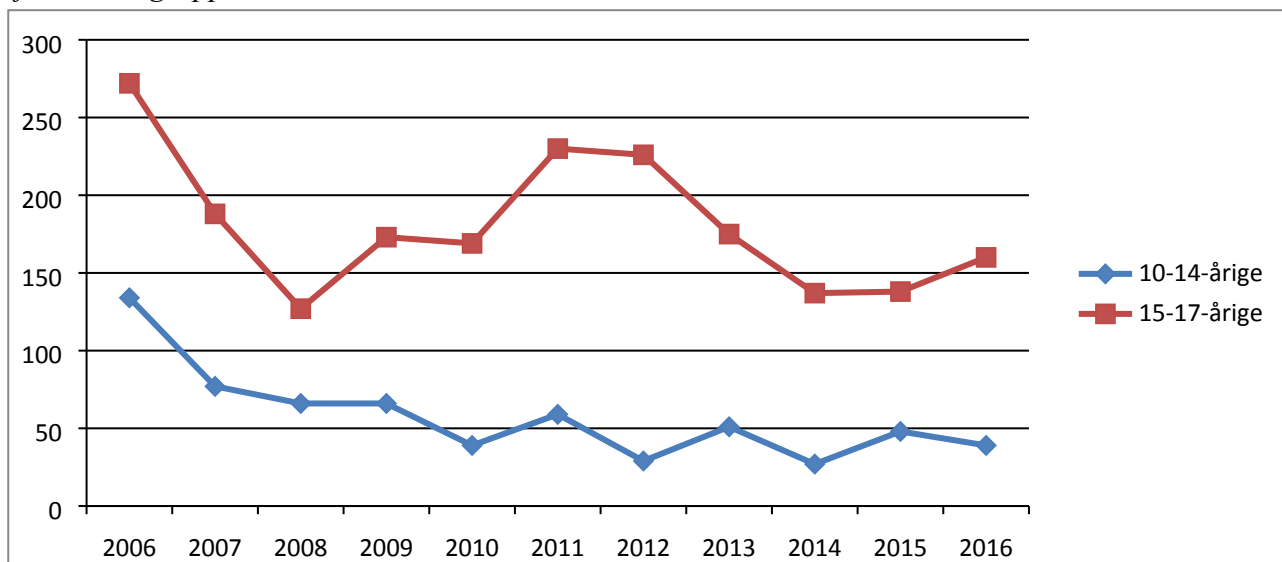

Kommunefigur 2. Udviklingen i antal mistanker og sigtelser mod børn og unge under 18 år pr. 1000 i aldersgruppen fordelt efter aldersgruppe, 2006-2016. Indeks 2006=100.

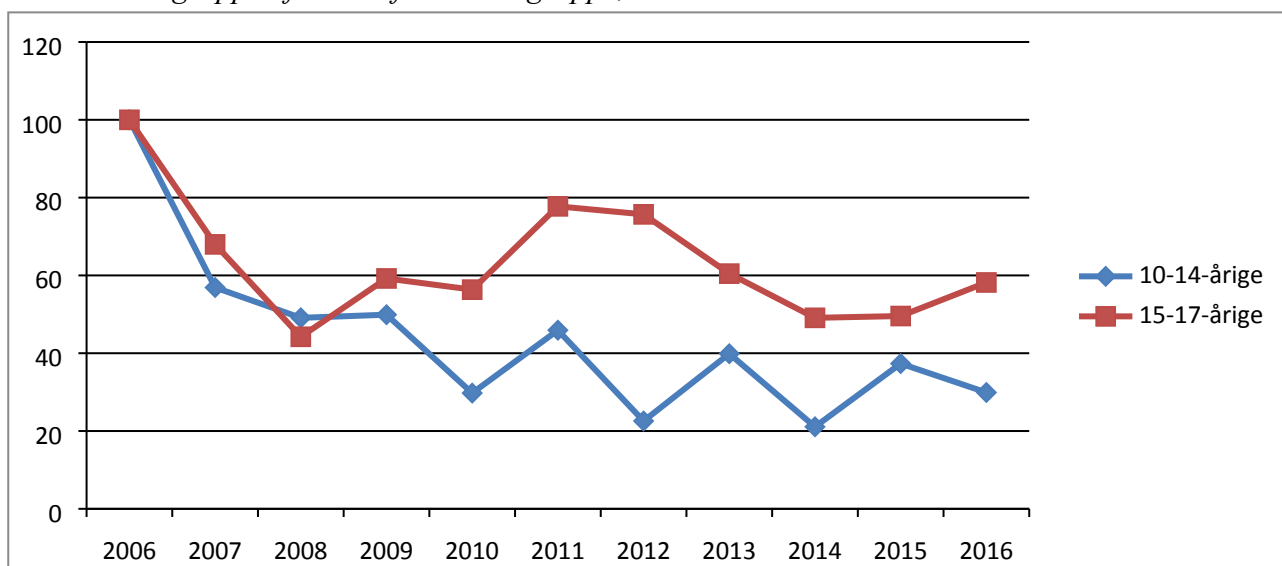

Kommunetabel 1. Antal mistænkte/sigtede personer og antal forhold fordelt efter aldersgruppe, 2006-2016.

		2006	2007	2008	2009	2010	2011	2012	2013	2014	2015	2016
10-14-årige	Personer	74	47	48	40	24	32	19	30	20	23	26
	Forhold	134	77	66	66	39	59	29	51	27	48	39
15-17-årige	Personer	110	91	85	82	78	82	85	74	78	61	57
	Forhold	272	188	127	173	169	230	226	175	137	138	160

7.38 Kalundborg Kommune

Kommunefigur 1. Udviklingen i antal mistanker og sigtelser mod børn og unge under 18 år fordelt efter aldersgruppe, 2006-2016.

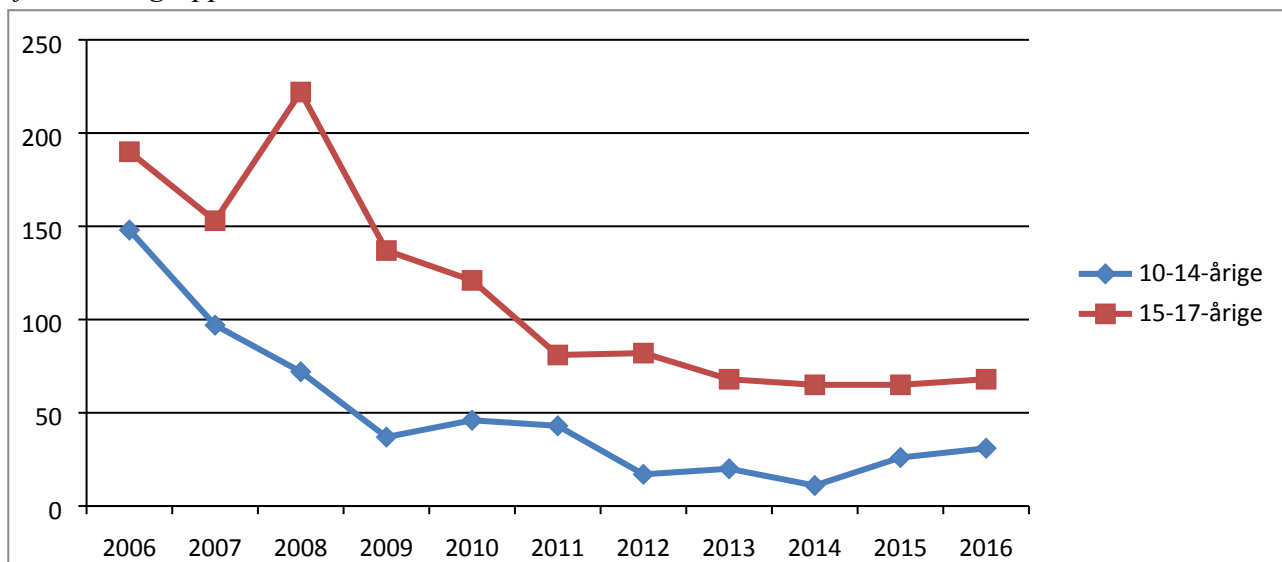

Kommunefigur 2. Udviklingen i antal mistanker og sigtelser mod børn og unge under 18 år pr. 1000 i aldersgruppen fordelt efter aldersgruppe, 2006-2016. Indeks 2006=100.

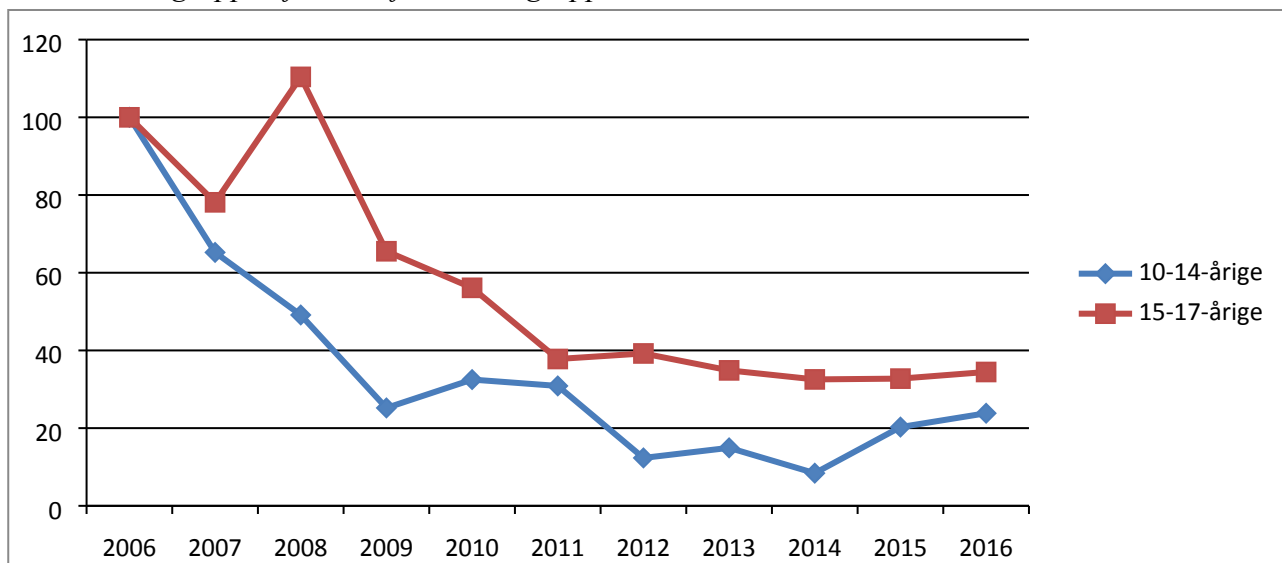

Kommunetabel 1. Antal mistænkte/sigtede personer og antal forhold fordelt efter aldersgruppe, 2006-2016.

		2006	2007	2008	2009	2010	2011	2012	2013	2014	2015	2016
10-14-årige	Personer	54	64	43	30	30	27	15	14	8	22	25
	Forhold	148	97	72	37	46	43	17	20	11	26	31
15-17-årige	Personer	89	71	78	69	63	32	39	43	42	45	42
	Forhold	190	153	222	137	121	81	82	68	65	65	68

I tidligere versioner af denne rapport var der særligt mange forhold i 2013, som hang sammen med en enkelt bedragerisag. Disse er frasorteret i denne udgave, jf. de indledende bemærkninger og bilag 1.

7.39 Lolland Kommune

Kommunefigur 1. Udviklingen i antal mistanker og sigtelser mod børn og unge under 18 år fordelt efter aldersgruppe, 2006-2016.

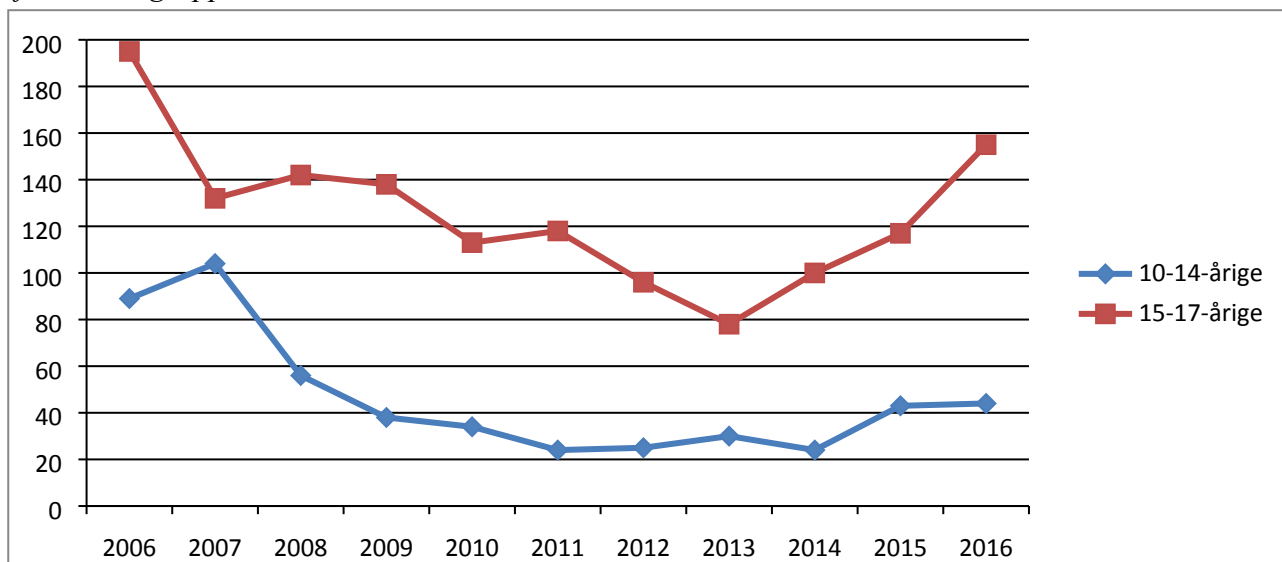

Kommunefigur 2. Udviklingen i antal mistanker og sigtelser mod børn og unge under 18 år pr. 1000 i aldersgruppen fordelt efter aldersgruppe, 2006-2016. Indeks 2006=100.

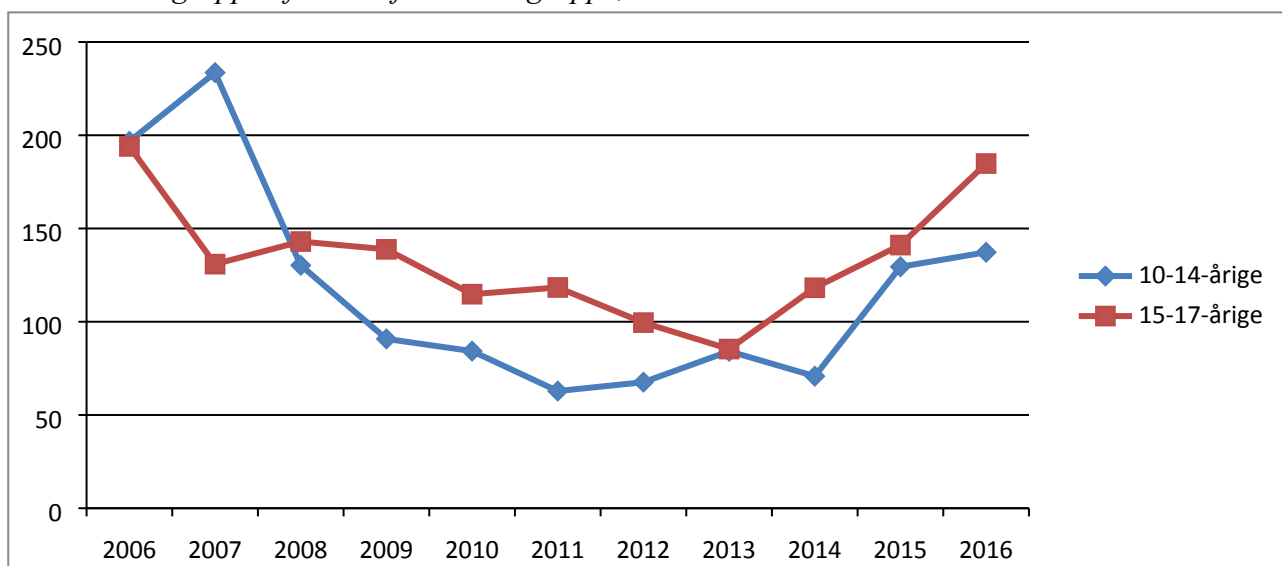

Kommunetabel 1. Antal mistænkte/sigtede personer og antal forhold fordelt efter aldersgruppe, 2006-2016.

		2006	2007	2008	2009	2010	2011	2012	2013	2014	2015	2016
10-14-årige	Personer	67	71	32	26	27	17	23	20	20	21	27
	Forhold	89	104	56	38	34	24	25	30	24	43	44
15-17-årige	Personer	75	75	74	56	59	49	53	42	57	52	63
	Forhold	195	132	142	138	113	118	96	78	100	117	155

7.40 Næstved Kommune

Kommunefigur 1. Udviklingen i antal mistanker og sigtelser mod børn og unge under 18 år fordelt efter aldersgruppe, 2006-2016.

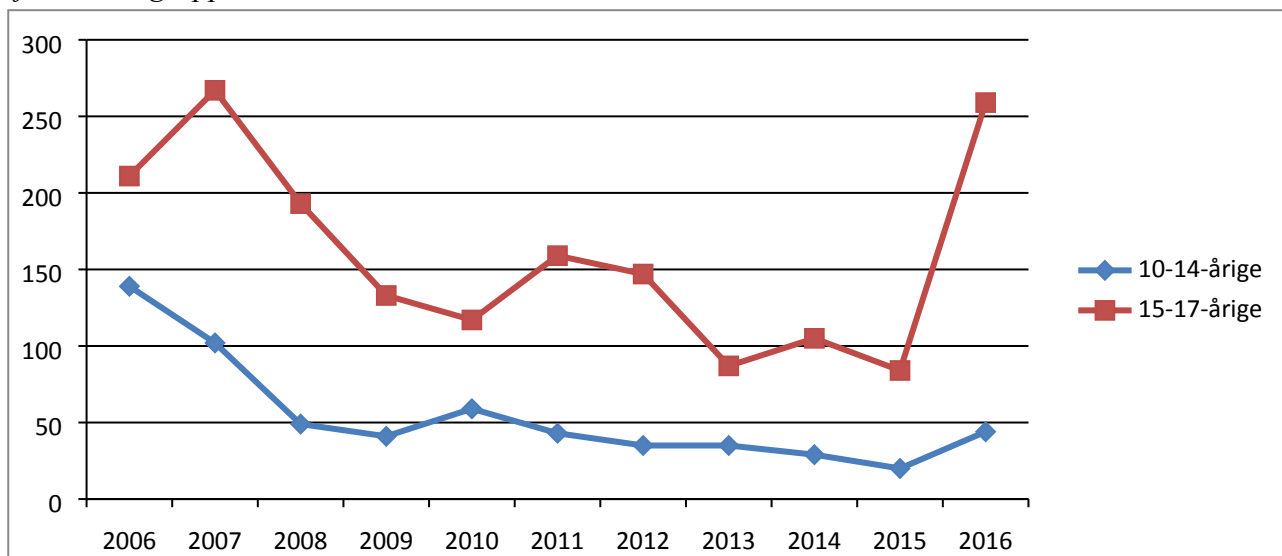

Kommunefigur 2. Udviklingen i antal mistanker og sigtelser mod børn og unge under 18 år pr. 1000 i aldersgruppen fordelt efter aldersgruppe, 2006-2016. Indeks 2006=100.

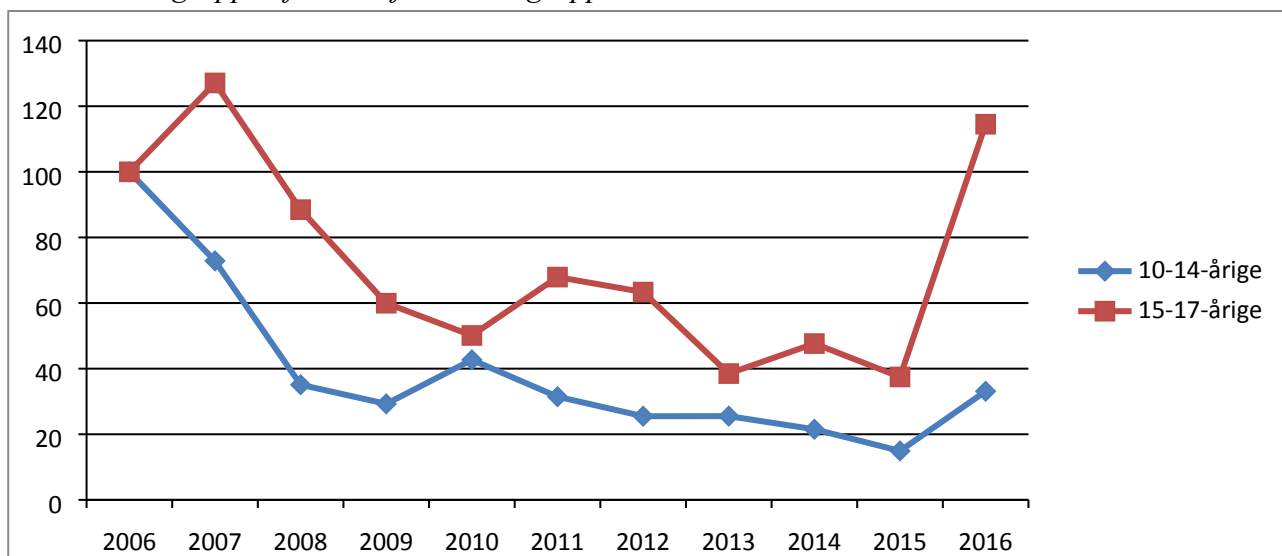

Kommunetabel 1. Antal mistænkte/sigtede personer og antal forhold fordelt efter aldersgruppe, 2006-2016.

		2006	2007	2008	2009	2010	2011	2012	2013	2014	2015	2016
10-14-årige	Personer	71	67	34	29	43	36	25	17	23	17	18
	Forhold	139	102	49	41	59	43	35	35	29	20	44
15-17-årige	Personer	125	115	86	72	62	74	73	51	82	53	84
	Forhold	211	267	193	133	117	159	147	87	105	84	259

Væksten i antal sigtelser for 15-17-årige i 2016 skyldes bl.a., at enkelte personer er sigtet for en række arbejdspladstyper, en række tilfælde af tilsnigelse af adgang uden at betale samt en række tilfælde af bedrageri.

7.41 Odsherred Kommune

Kommunefigur 1. Udviklingen i antal mistanker og sigtelser mod børn og unge under 18 år fordelt efter aldersgruppe, 2006-2016.

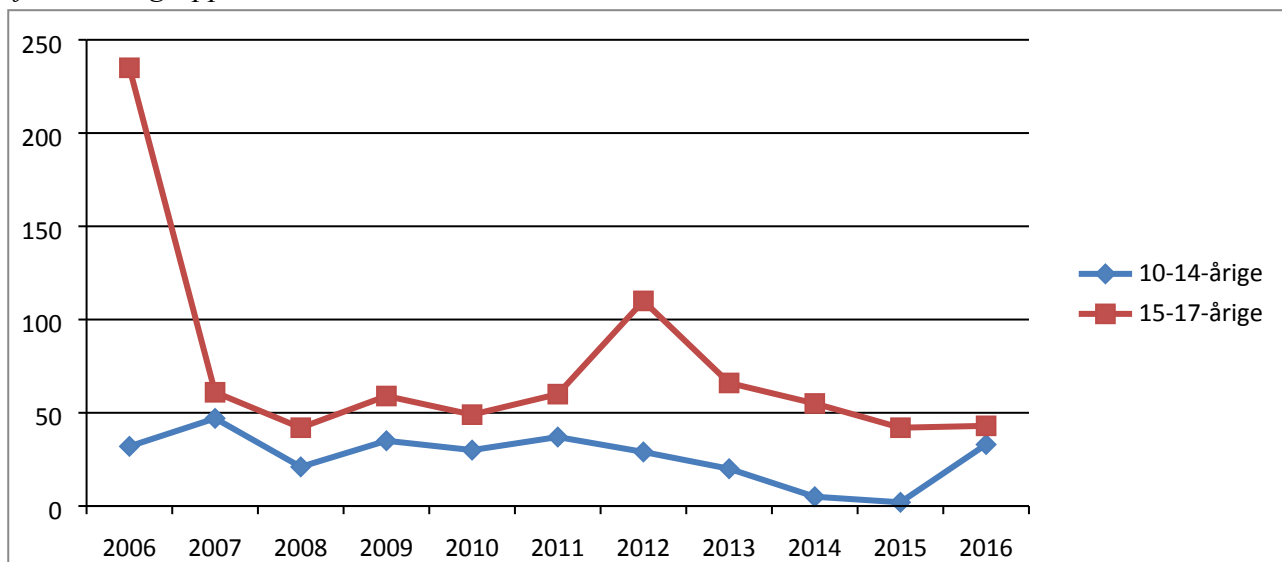

Kommunefigur 2. Udviklingen i antal mistanker og sigtelser mod børn og unge under 18 år pr. 1000 i aldersgruppen fordelt efter aldersgruppe, 2006-2016. Indeks 2006=100.

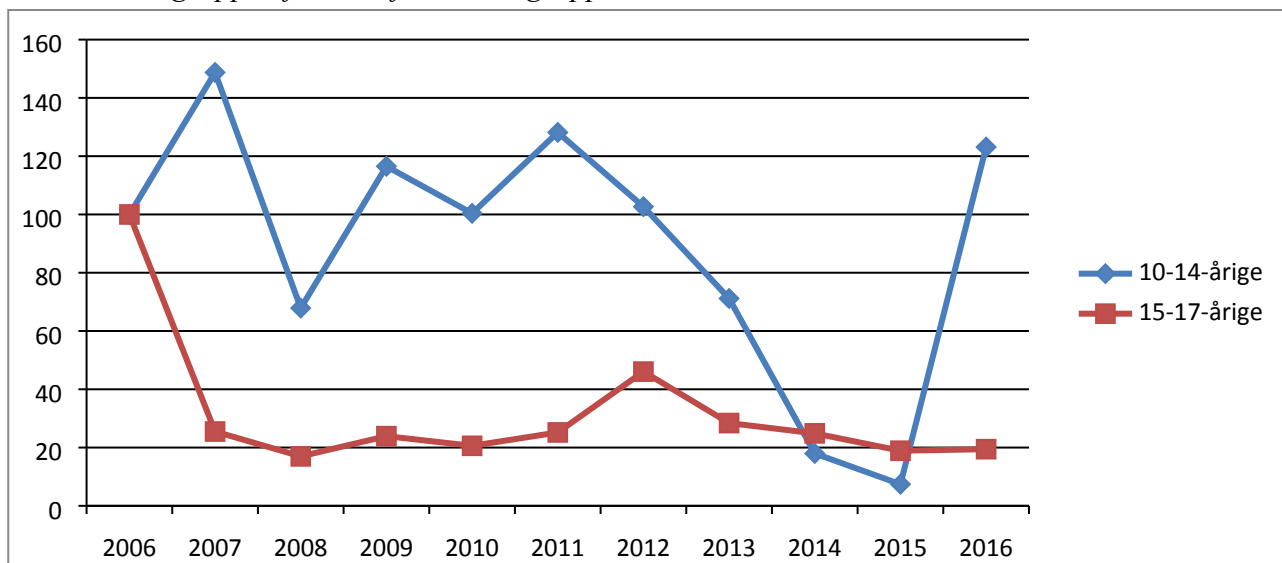

Kommunetabel 1. Antal mistænkte/sigtede personer og antal forhold fordelt efter aldersgruppe, 2006-2016.

		2006	2007	2008	2009	2010	2011	2012	2013	2014	2015	2016
10-14-årige	Personer	25	17	18	16	20	19	16	17	5	2	4
	Forhold	32	47	21	35	30	37	29	20	5	2	33
15-17-årige	Personer	45	35	27	24	26	27	48	34	26	18	18
	Forhold	235	61	42	59	49	60	110	66	55	42	43

De mange forhold for 15-17-årige i 2006 påvirker beregningen af indekstallene. 144 af de 235 forhold i 2006 angår tre personer. Væksten i antal mistanker vedr. 10-14-årige i 2016 angår i 30 af tilfældene samme person.

7.42 Ringsted Kommune

Kommunefigur 1. Udviklingen i antal mistanker og sigtelser mod børn og unge under 18 år fordelt efter aldersgruppe, 2006-2016.

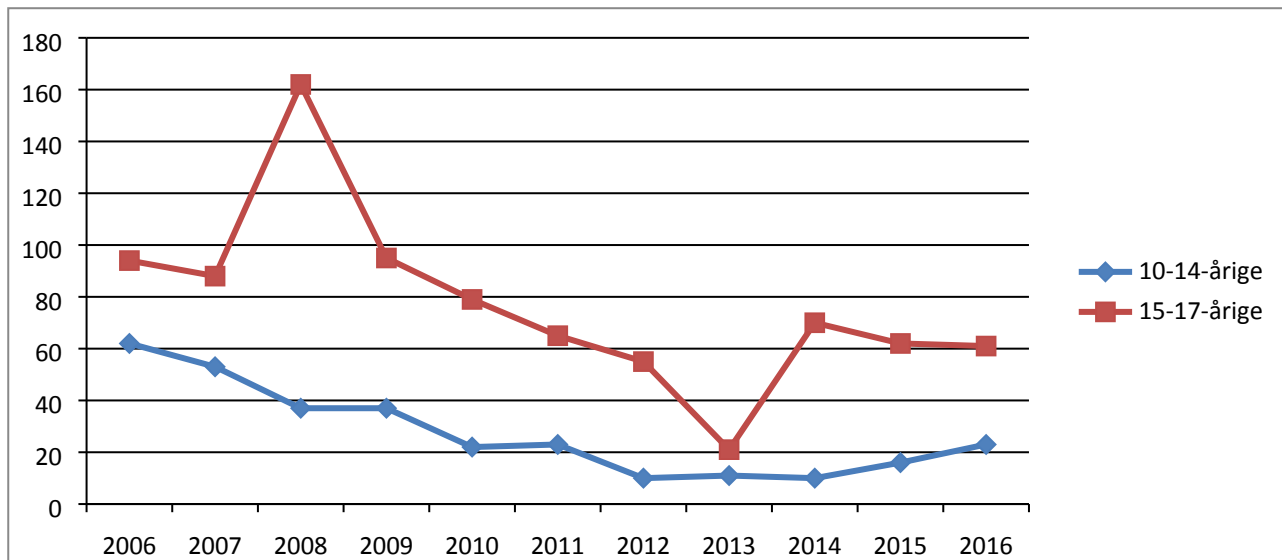

Kommunefigur 2. Udviklingen i antal mistanker og sigtelser mod børn og unge under 18 år pr. 1000 i aldersgruppen fordelt efter aldersgruppe, 2006-2016. Indeks 2006=100.

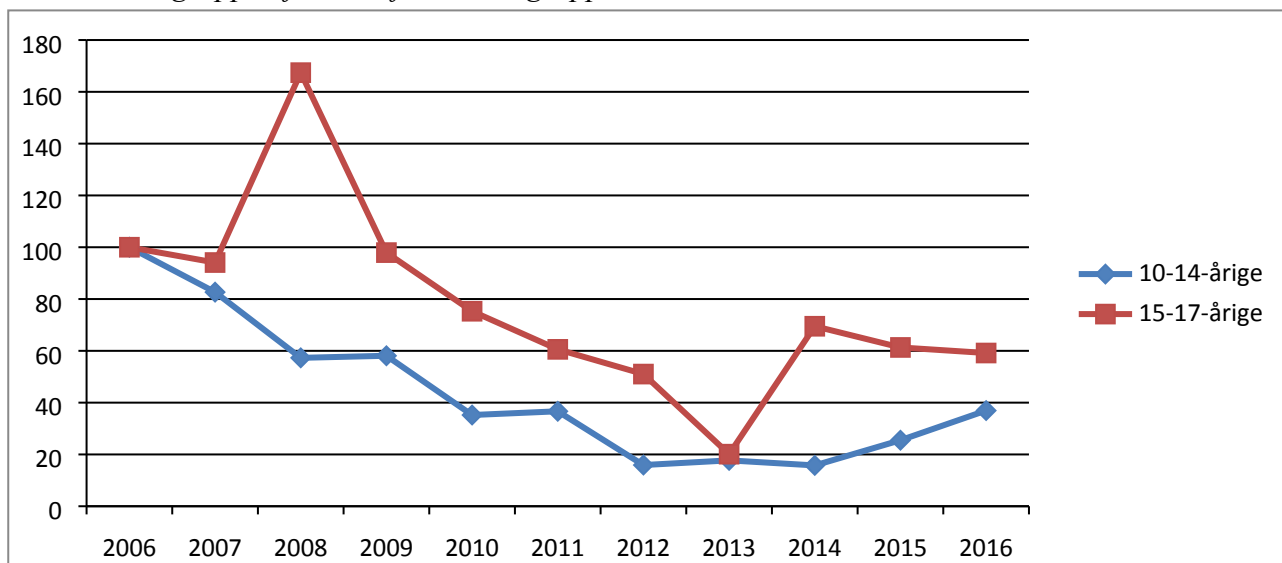

Kommunetabel 1. Antal mistænkte/sigtede personer og antal forhold fordelt efter aldersgruppe, 2006-2016.

		2006	2007	2008	2009	2010	2011	2012	2013	2014	2015	2016
10-14-årige	Personer	36	33	30	26	16	14	10	8	6	12	9
	Forhold	62	53	37	37	22	23	10	11	10	16	23
15-17-årige	Personer	43	45	49	40	40	33	28	18	33	28	21
	Forhold	94	88	162	95	79	65	55	21	70	62	61

53 af de 162 forhold vedrørende 15-17-årige i 2008 angår samme person (primært simple tyverier).

7.43 Slagelse Kommune

Kommunefigur 1. Udviklingen i antal mistanker og sigtelser mod børn og unge under 18 år fordelt efter aldersgruppe, 2006-2016.

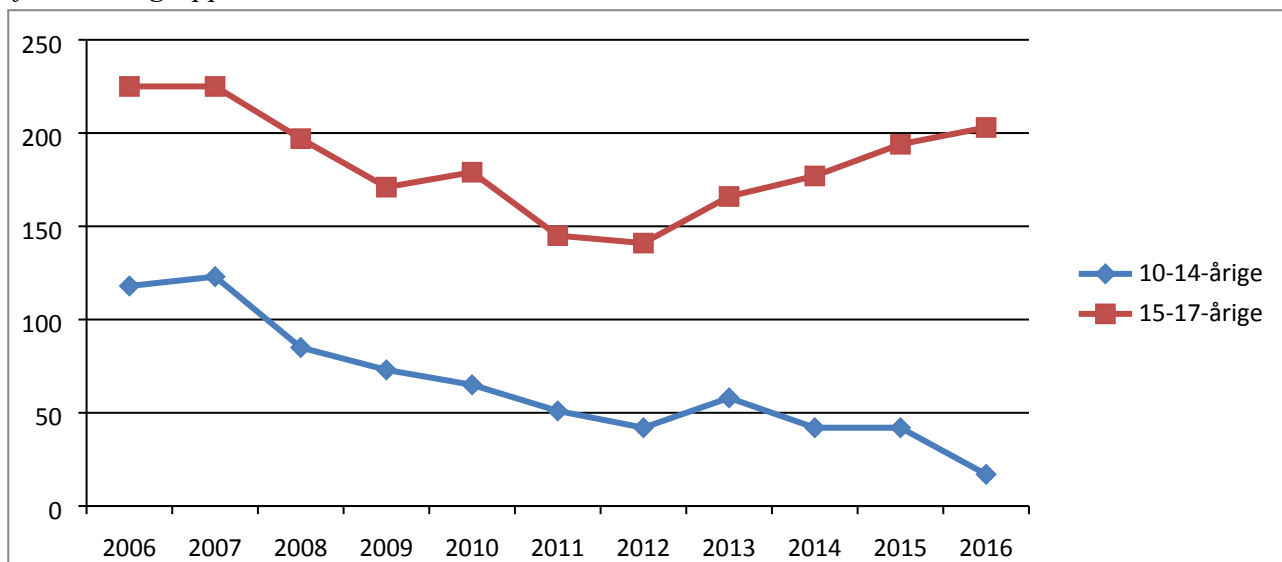

Kommunefigur 2. Udviklingen i antal mistanker og sigtelser mod børn og unge under 18 år pr. 1000 i aldersgruppen fordelt efter aldersgruppe, 2006-2016. Indeks 2006=100.

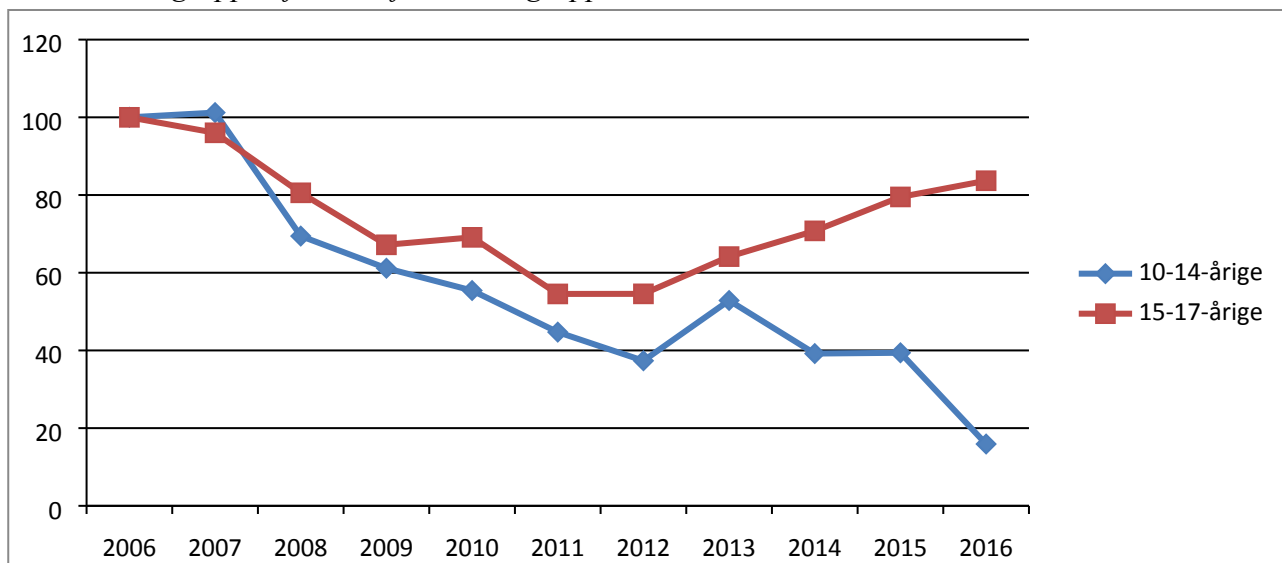

Kommunetabel 1. Antal mistænkte/sigtede personer og antal forhold fordelt efter aldersgruppe, 2006-2016.

		2006	2007	2008	2009	2010	2011	2012	2013	2014	2015	2016
10-14-årige	Personer	85	79	58	40	49	27	24	34	22	34	14
	Forhold	118	123	85	73	65	51	42	58	42	42	17
15-17-årige	Personer	106	116	102	96	85	67	65	65	90	50	73
	Forhold	225	225	197	171	179	145	141	166	177	194	203

7.44 Sorø Kommune

Kommunefigur 1. Udviklingen i antal mistanker og sigtelser mod børn og unge under 18 år fordelt efter aldersgruppe, 2006-2016.

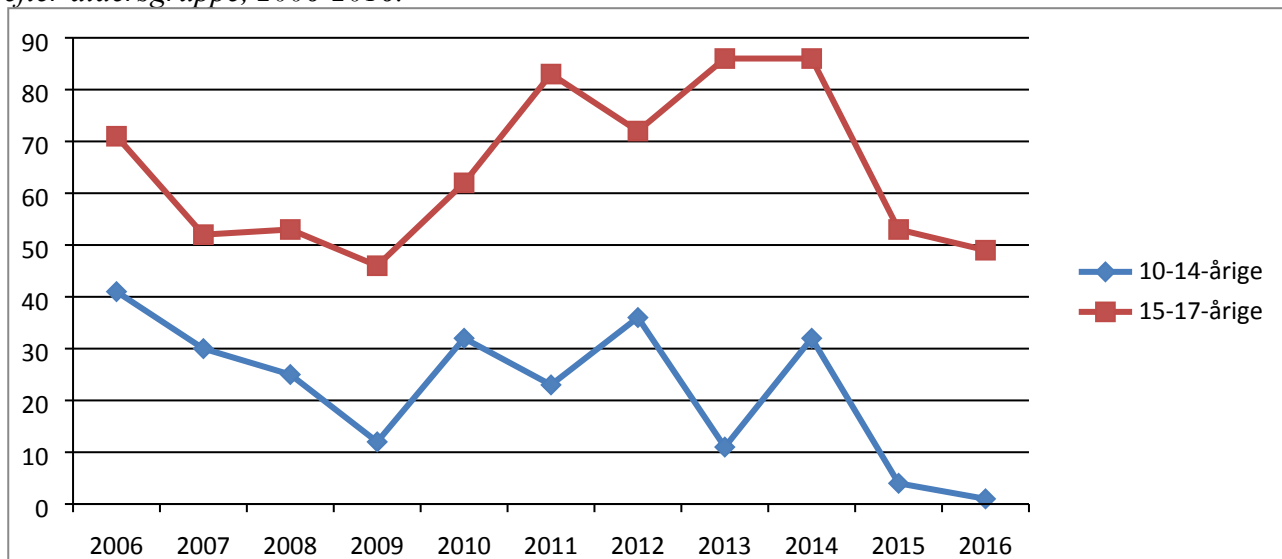

Kommunefigur 2. Udviklingen i antal mistanker og sigtelser mod børn og unge under 18 år pr. 1000 i aldersgruppen fordelt efter aldersgruppe, 2006-2016. Indeks 2006=100.

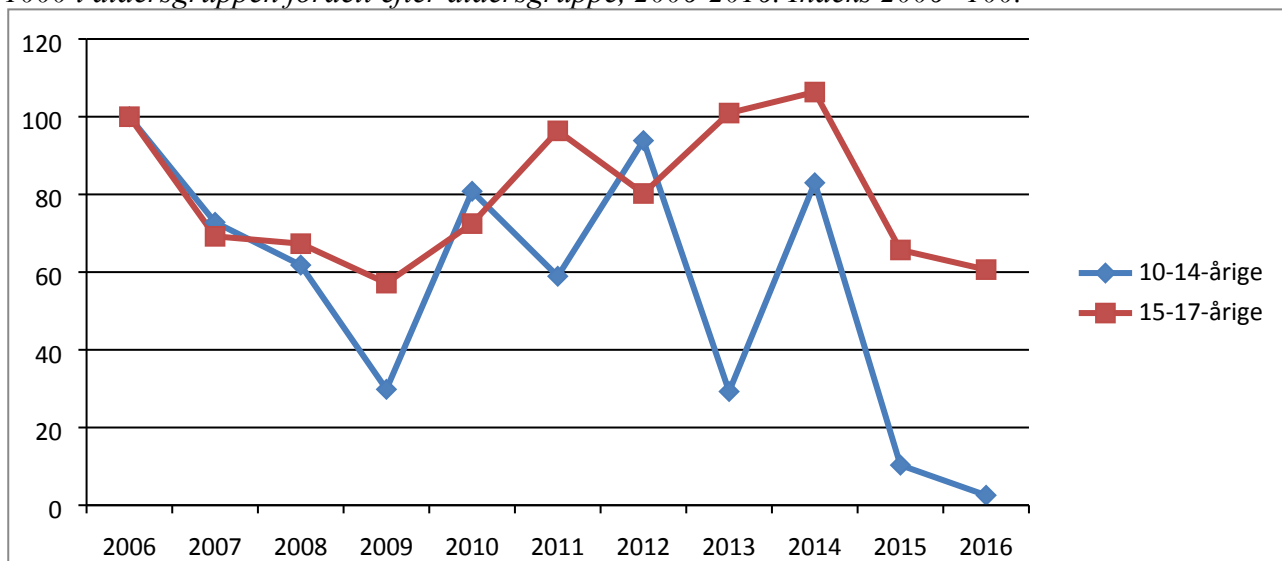

Kommunetabel 1. Antal mistænkte/sigtede personer og antal forhold fordelt efter aldersgruppe, 2006-2016.

		2006	2007	2008	2009	2010	2011	2012	2013	2014	2015	2016
10-14-årige	Personer	21	22	21	12	28	18	15	11	18	4	1
	Forhold	41	30	25	12	32	23	36	11	32	4	1
15-17-årige	Personer	38	27	31	31	38	37	25	37	41	29	19
	Forhold	71	52	53	46	62	83	72	86	86	53	49

7.45 Stevns Kommune

Kommunefigur 1. Udviklingen i antal mistanker og sigtelser mod børn og unge under 18 år fordelt efter aldersgruppe, 2006-2016.

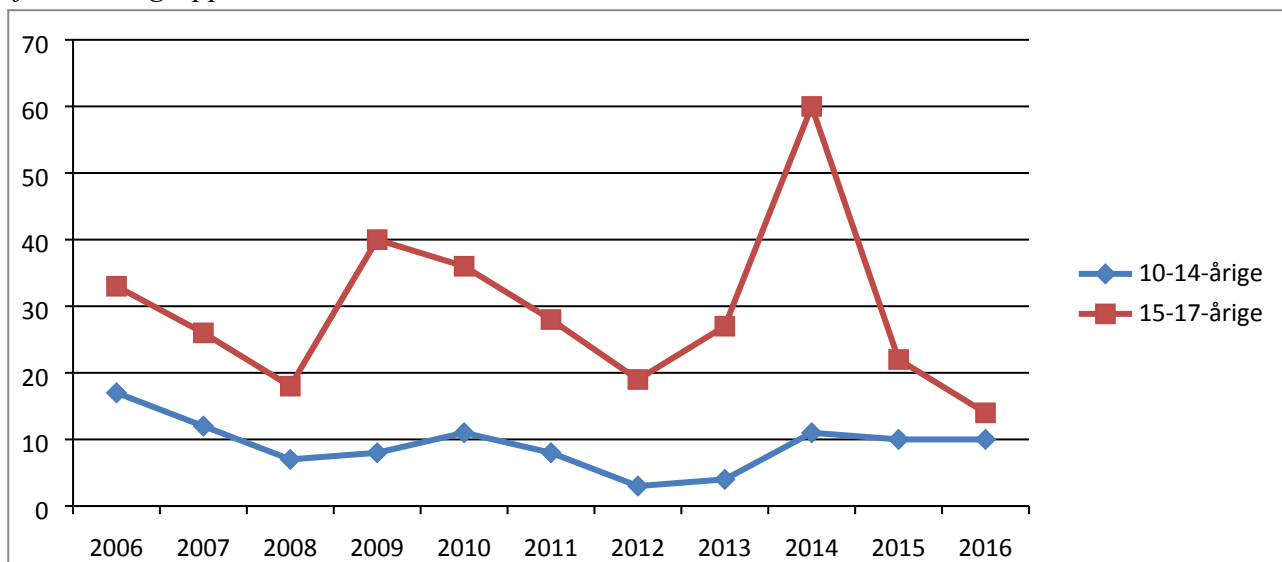

Kommunefigur 2. Udviklingen i antal mistanker og sigtelser mod børn og unge under 18 år pr. 1000 i aldersgruppen fordelt efter aldersgruppe, 2006-2016. Indeks 2006=100.

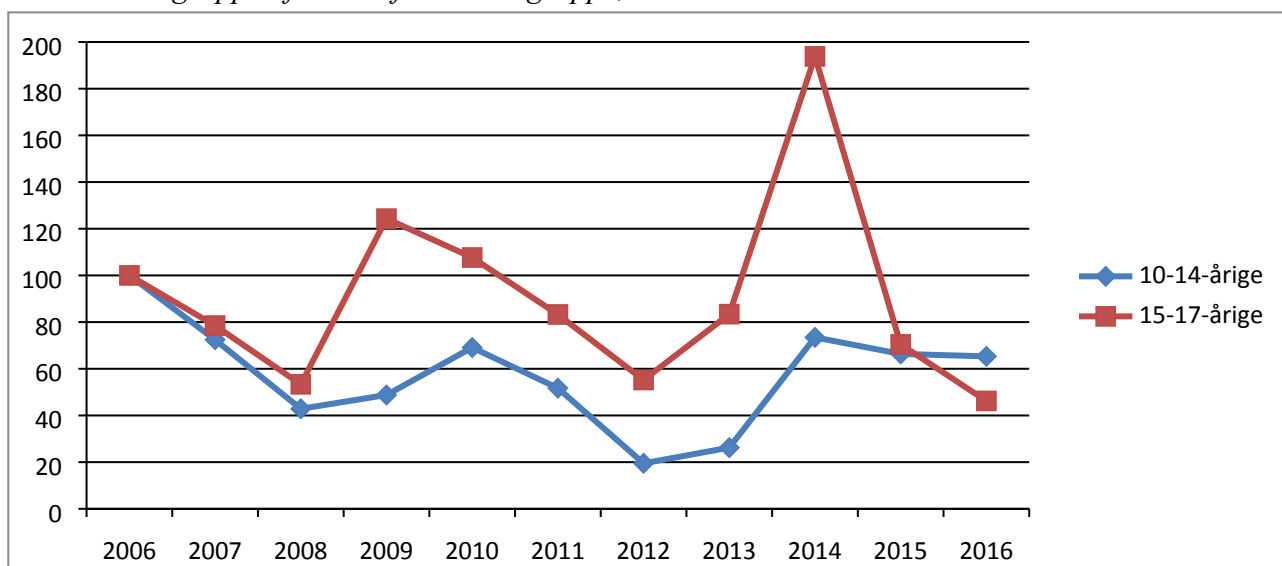

Kommunetabel 1. Antal mistænkte/sigtede personer og antal forhold fordelt efter aldersgruppe, 2006-2016.

		2006	2007	2008	2009	2010	2011	2012	2013	2014	2015	2016
10-14-årige	Personer	15	8	4	8	6	5	3	4	8	10	6
	Forhold	17	12	7	8	11	8	3	4	11	10	10
15-17-årige	Personer	18	16	10	17	20	18	13	12	20	9	12
	Forhold	33	26	18	40	36	28	19	27	60	22	14

7.46 Vordingborg Kommune

Kommunefigur 1. Udviklingen i antal mistanker og sigtelser mod børn og unge under 18 år fordelt efter aldersgruppe, 2006-2016.

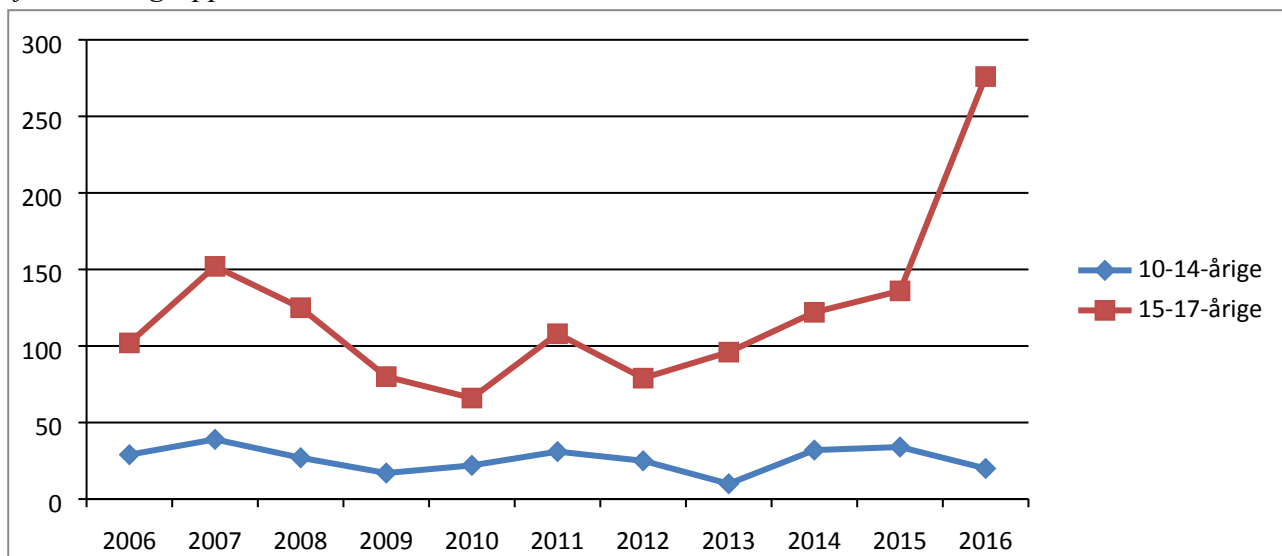

Kommunefigur 2. Udviklingen i antal mistanker og sigtelser mod børn og unge under 18 år pr. 1000 i aldersgruppen fordelt efter aldersgruppe, 2006-2016. Indeks 2006=100.

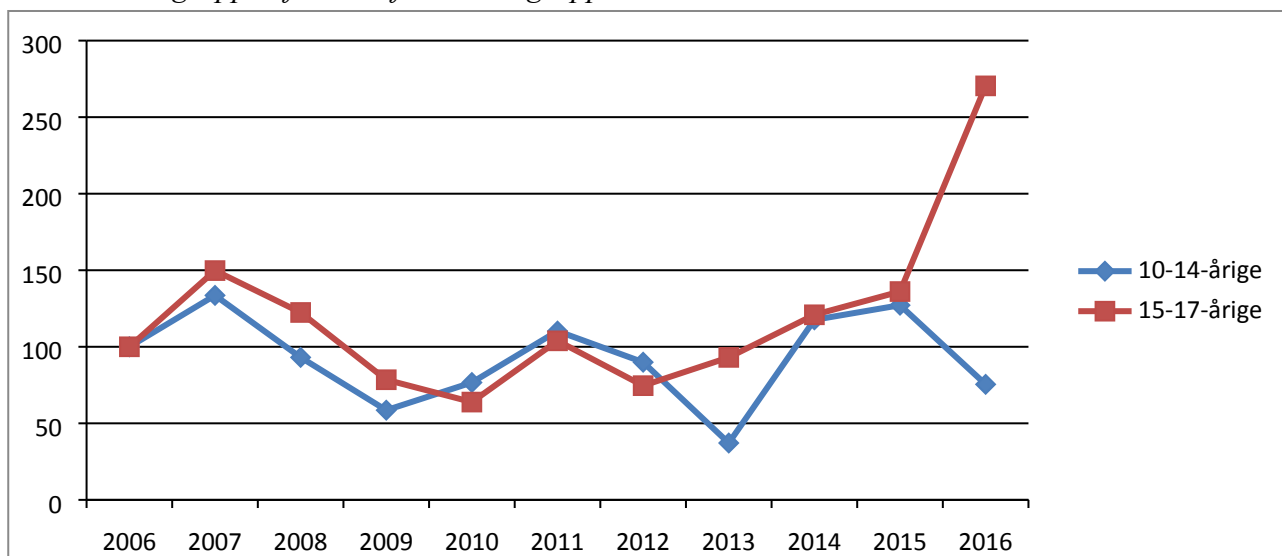

Kommunetabel 1. Antal mistænkte/sigtede personer og antal forhold fordelt efter aldersgruppe, 2006-2016.

		2006	2007	2008	2009	2010	2011	2012	2013	2014	2015	2016
10-14-årige	Personer	14	18	17	15	14	14	13	7	21	17	12
	Forhold	29	39	27	17	22	31	25	10	32	34	20
15-17-årige	Personer	59	71	55	52	45	37	37	43	46	48	51
	Forhold	102	152	125	80	66	108	79	96	122	136	276

Væksten i antal forhold for 15-17-årige i 2016 skyldes to personer, der samme dag er sigtet for henholdsvis et stort antal tilfælde af underslæb (sager fra 2015) og et stort antal tilfælde af tilsnigelse af adgang uden at betale.

7.47 Assens Kommune

Kommunefigur 1. Udviklingen i antal mistanker og sigtelser mod børn og unge under 18 år fordelt efter aldersgruppe, 2006-2016.

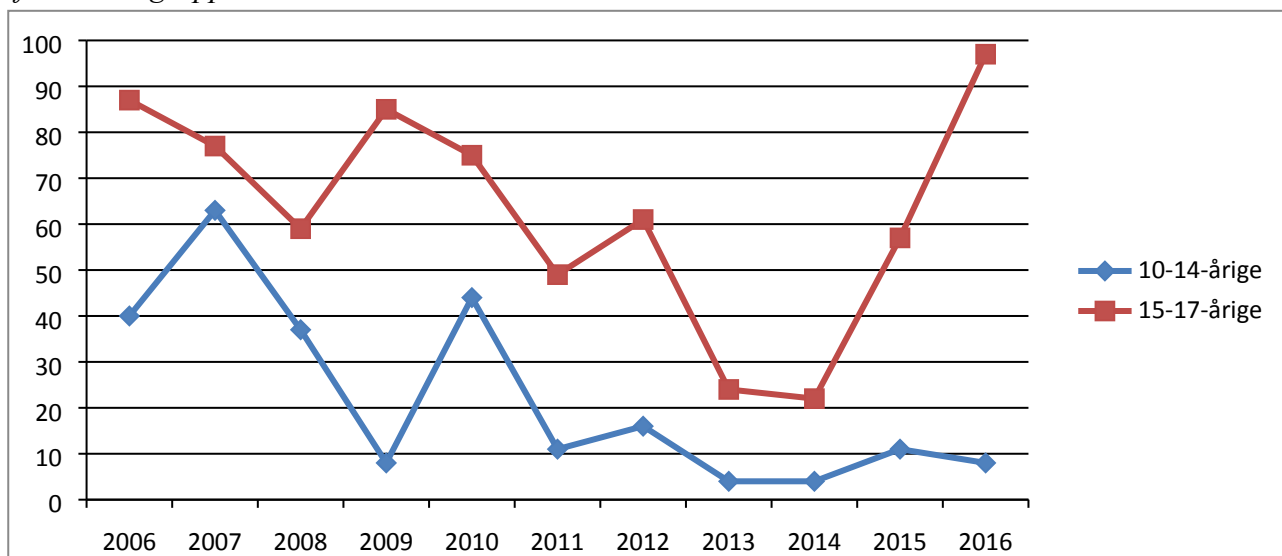

Kommunefigur 2. Udviklingen i antal mistanker og sigtelser mod børn og unge under 18 år pr. 1000 i aldersgruppen fordelt efter aldersgruppe, 2006-2016. Indeks 2006=100.

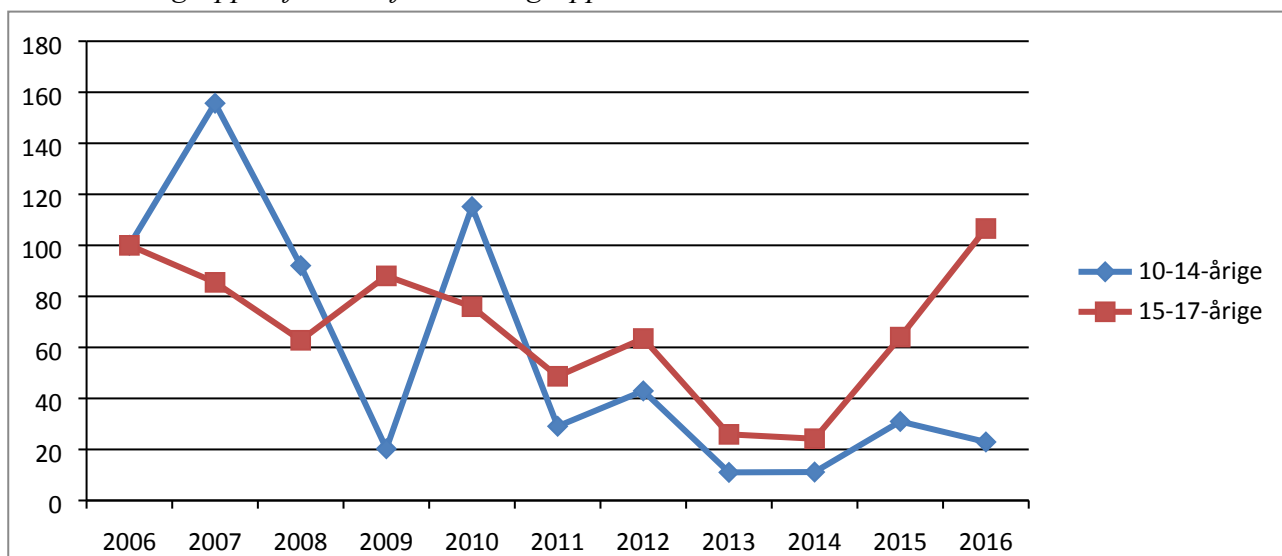

Kommunetabel 1. Antal mistænkte/sigtede personer og antal forhold fordelt efter aldersgruppe, 2006-2016.

		2006	2007	2008	2009	2010	2011	2012	2013	2014	2015	2016
10-14-årige	Personer	32	39	23	7	14	6	12	3	3	11	4
	Forhold	40	63	37	8	44	11	16	4	4	11	8
15-17-årige	Personer	53	43	42	33	39	32	23	19	10	27	19
	Forhold	87	77	59	85	75	49	61	24	22	57	97

68 af sigtelserne for 15-17-årige i 2016 angår fire personer, der har begået en række forskellige lovovertrædelser.

7.48 Faaborg-Midtfyn Kommune

Kommunefigur 1. Udviklingen i antal mistanker og sigtelser mod børn og unge under 18 år fordelt efter aldersgruppe, 2006-2016.

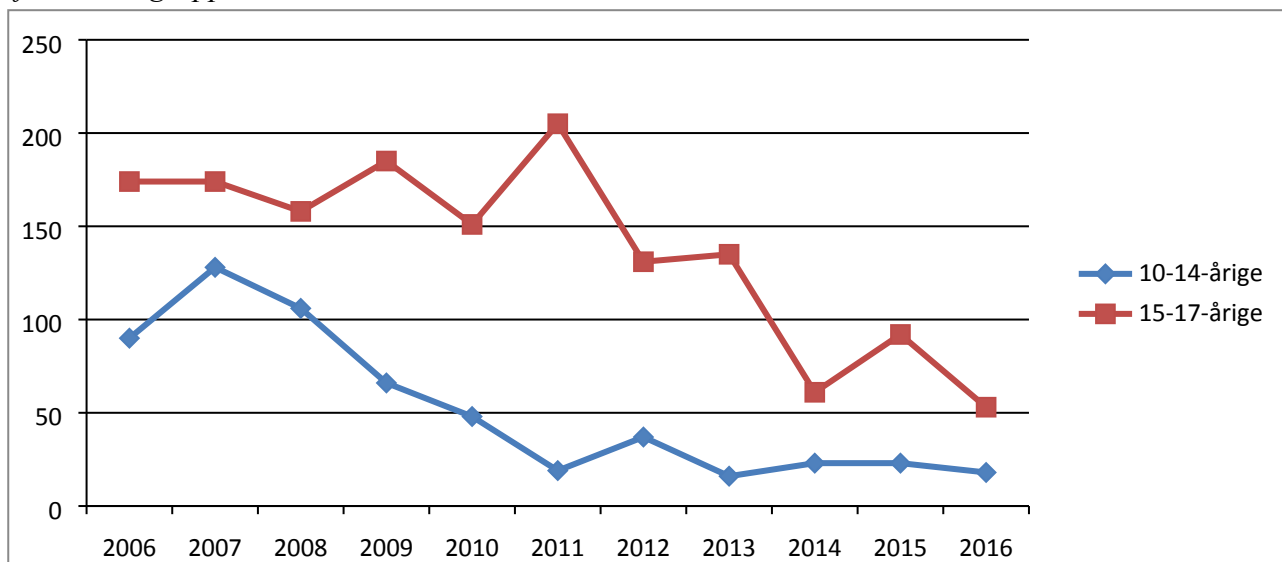

Kommunefigur 2. Udviklingen i antal mistanker og sigtelser mod børn og unge under 18 år pr. 1000 i aldersgruppen fordelt efter aldersgruppe, 2006-2016. Indeks 2006=100.

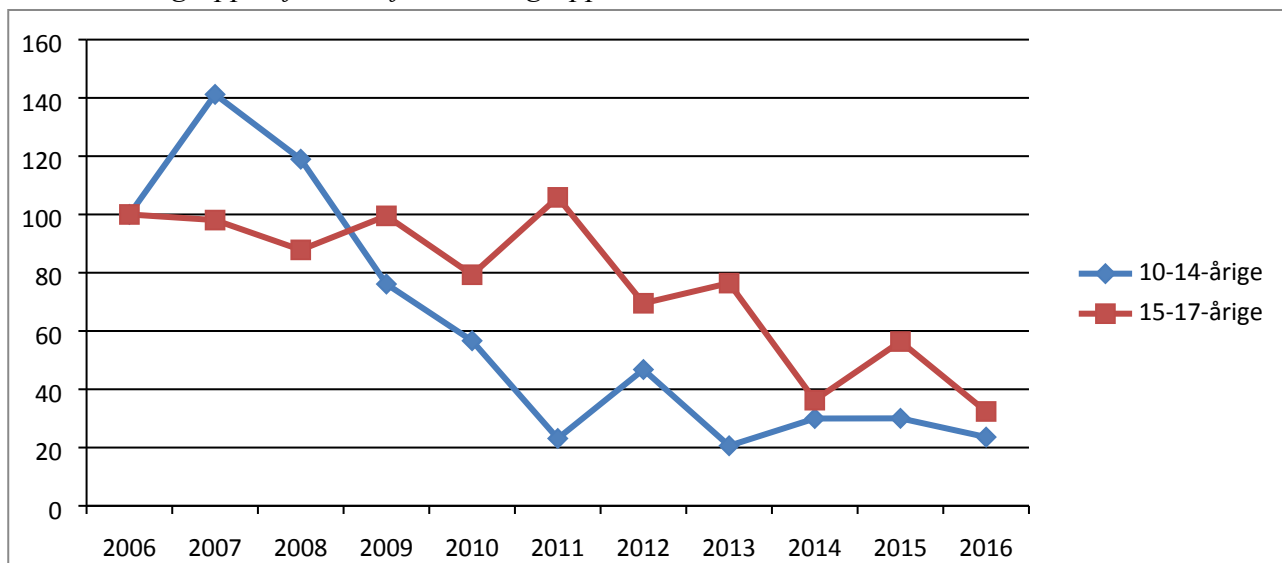

Kommunetabel 1. Antal mistænkte/sigtede personer og antal forhold fordelt efter aldersgruppe, 2006-2016.

		2006	2007	2008	2009	2010	2011	2012	2013	2014	2015	2016
10-14-årige	Personer	33	59	35	31	29	17	13	8	9	9	13
	Forhold	90	128	106	66	48	19	37	16	23	23	18
15-17-årige	Personer	75	74	80	70	58	58	41	48	36	31	29
	Forhold	174	174	158	185	151	205	131	135	61	92	53

7.49 Kerteminde Kommune

Kommunefigur 1. Udviklingen i antal mistanker og sigtelser mod børn og unge under 18 år fordelt efter aldersgruppe, 2006-2016.

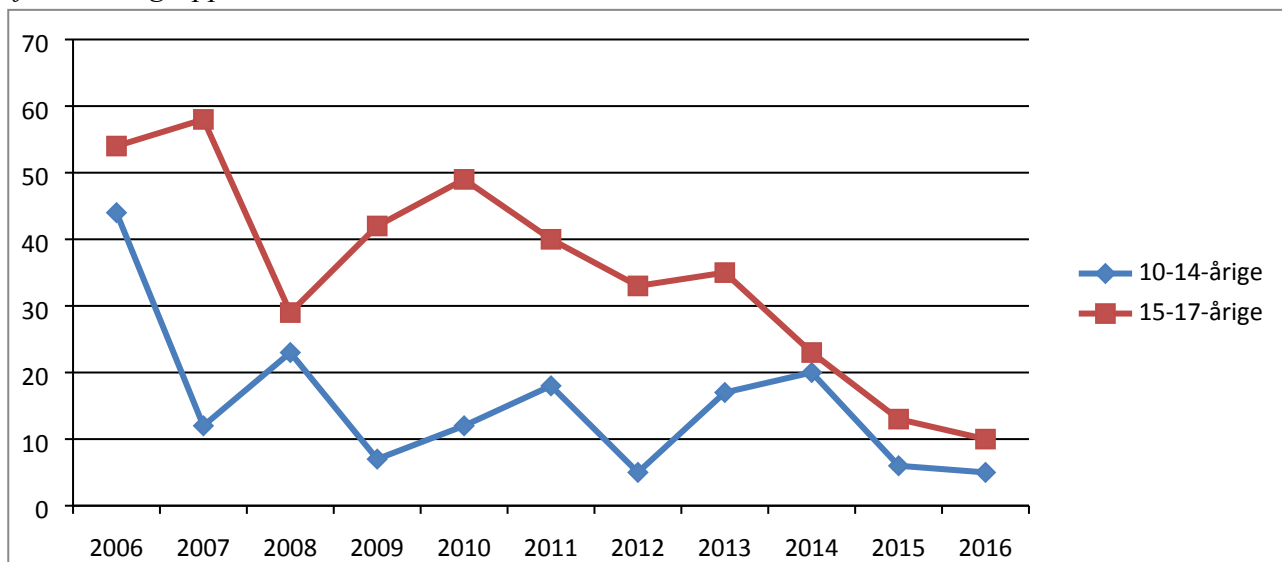

Kommunefigur 2. Udviklingen i antal mistanker og sigtelser mod børn og unge under 18 år pr. 1000 i aldersgruppen fordelt efter aldersgruppe, 2006-2015. Indeks 2006=100.

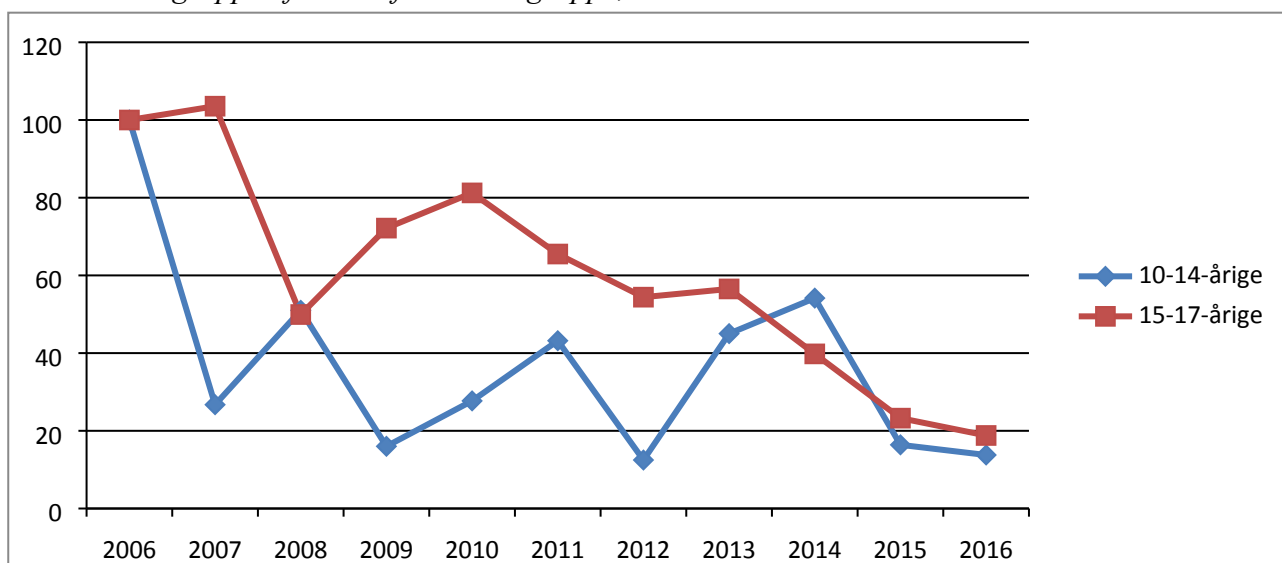

Kommunetabel 1. Antal mistænkte/sigtede personer og antal forhold fordelt efter aldersgruppe, 2006-2016.

		2006	2007	2008	2009	2010	2011	2012	2013	2014	2015	2016
10-14-årige	Personer	16	12	14	6	10	10	5	10	6	6	3
	Forhold	44	12	23	7	12	18	5	17	20	6	5
15-17-årige	Personer	22	27	13	26	26	22	25	20	12	7	8
	Forhold	54	58	29	42	49	40	33	35	23	13	10

7.50 Langeland Kommune

Kommunefigur 1. Udviklingen i antal mistanker og sigtelser mod børn og unge under 18 år fordelt efter aldersgruppe, 2006-2016.

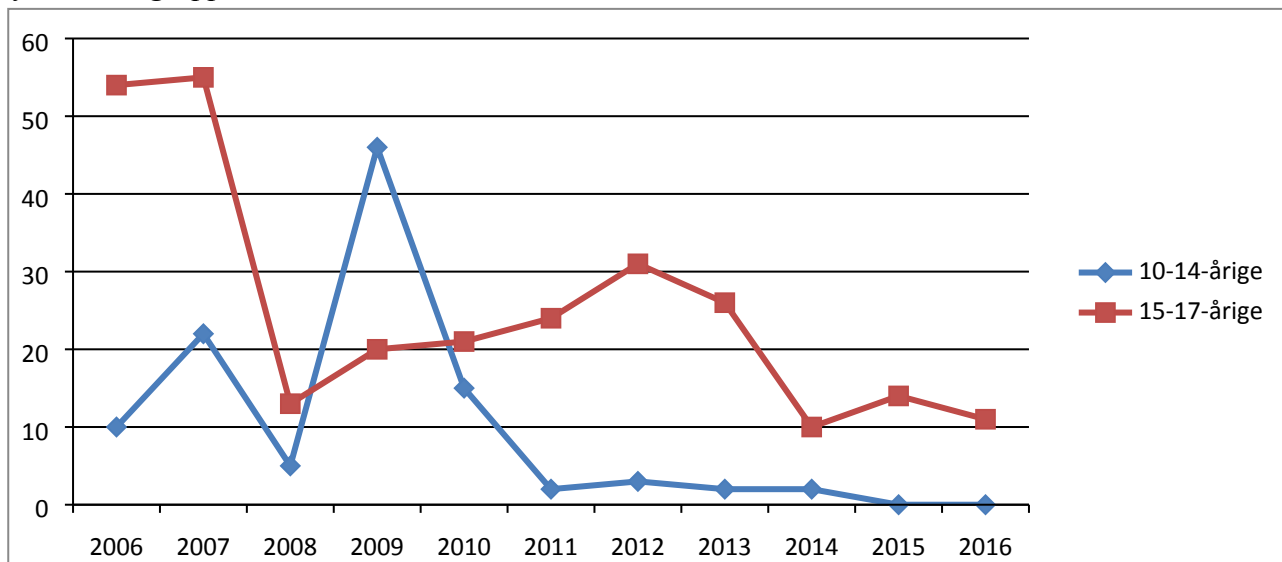

Kommunefigur 2. Udviklingen i antal mistanker og sigtelser mod børn og unge under 18 år pr. 1000 i aldersgruppen fordelt efter aldersgruppe, 2006-2016. Indeks 2006=100.

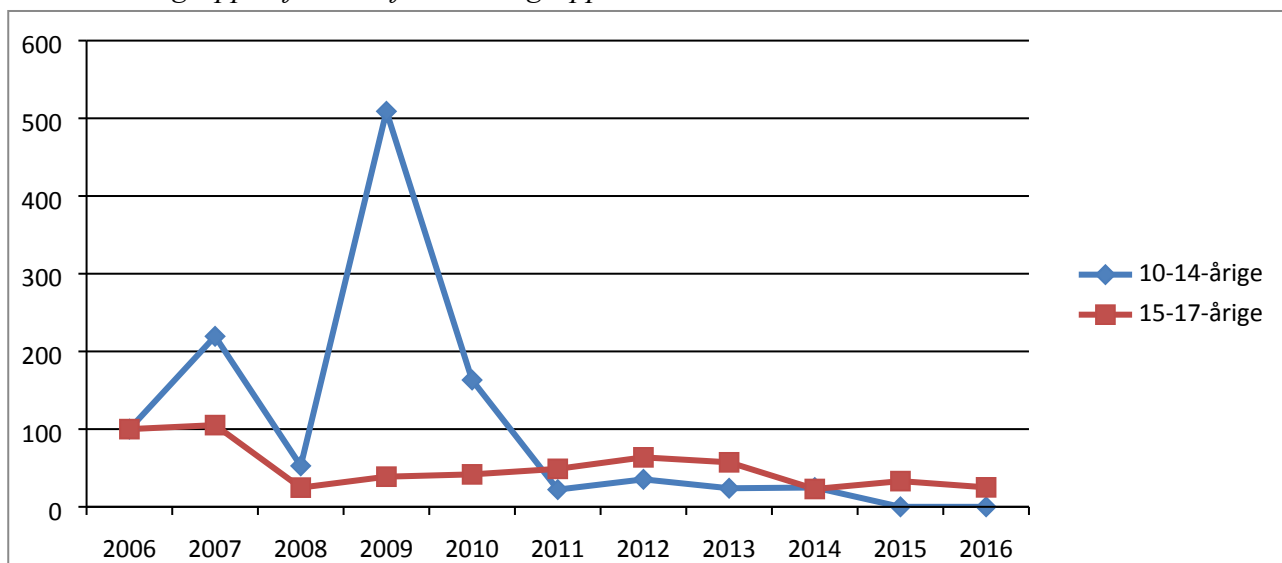

Kommunetabel 1. Antal mistænkte/sigtede personer og antal forhold fordelt efter aldersgruppe, 2006-2016.

		2006	2007	2008	2009	2010	2011	2012	2013	2014	2015	2016
10-14-årige	Personer	3	13	5	18	7	2	3	2	2	0	0
	Forhold	10	22	5	46	15	2	3	2	2	0	0
15-17-årige	Personer	30	17	9	14	14	18	11	11	6	7	7
	Forhold	54	55	13	20	21	24	31	26	10	14	11

Det høje antal af forhold for 10-14-årige i 2009 handler i 24 af de 46 tilfælde om butikstyveri, fordelt på tre personer.

7.51 Middelfart Kommune

Kommunefigur 1. Udviklingen i antal mistanker og sigtelser mod børn og unge under 18 år fordelt efter aldersgruppe, 2006-2016.

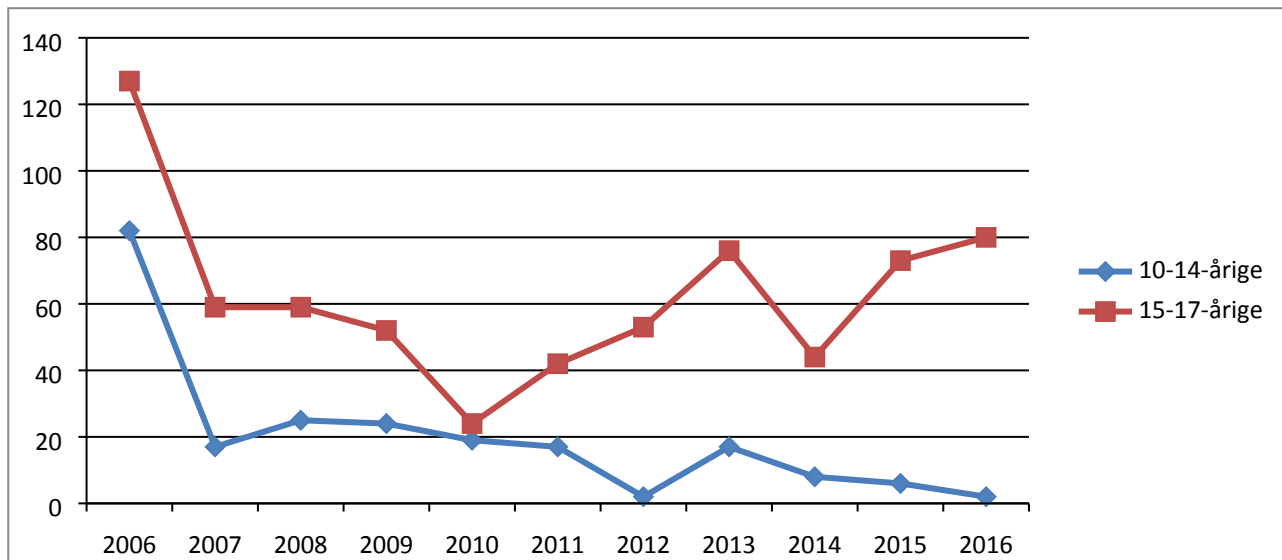

Kommunefigur 2. Udviklingen i antal mistanker og sigtelser mod børn og unge under 18 år pr. 1000 i aldersgruppen fordelt efter aldersgruppe, 2006-2016. Indeks 2006=100.

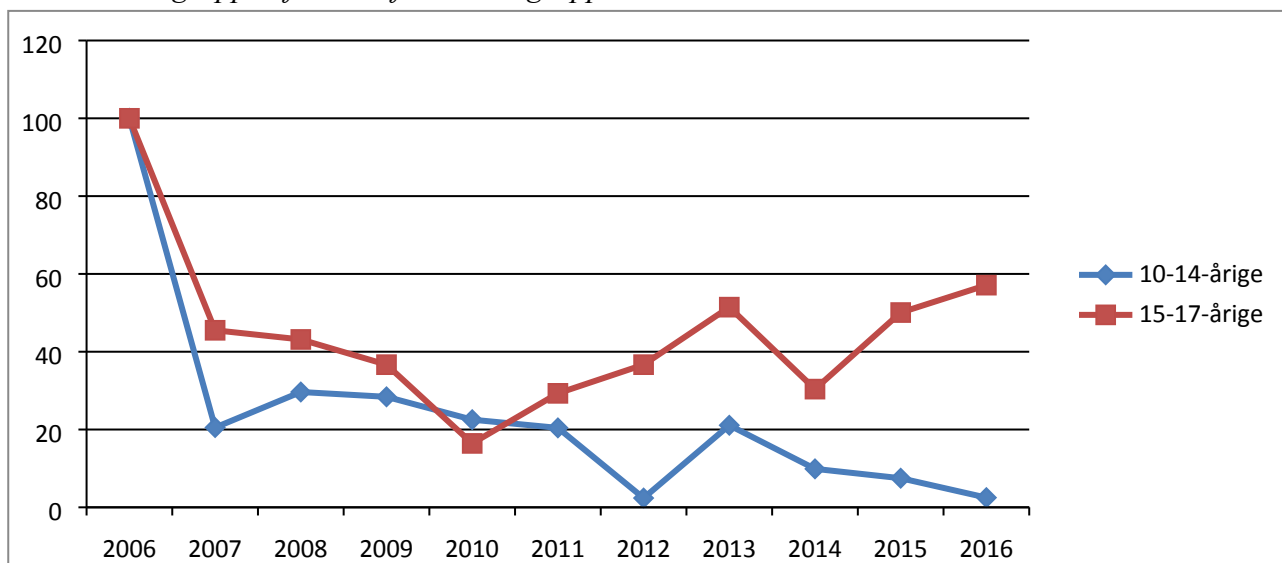

Kommunetabel 1. Antal mistænkte/sigtede personer og antal forhold fordelt efter aldersgruppe, 2006-2016.

		2006	2007	2008	2009	2010	2011	2012	2013	2014	2015	2016
10-14-årige	Personer	31	15	16	14	16	8	2	7	4	6	2
	Forhold	82	17	25	24	19	17	2	17	8	6	2
15-17-årige	Personer	66	31	25	28	15	27	26	19	15	14	19
	Forhold	127	59	59	52	24	42	53	76	44	73	80

7.52 Nordfyns Kommune

Kommunefigur 1. Udviklingen i antal mistanker og sigtelser mod børn og unge under 18 år fordelt efter aldersgruppe, 2006-2016.

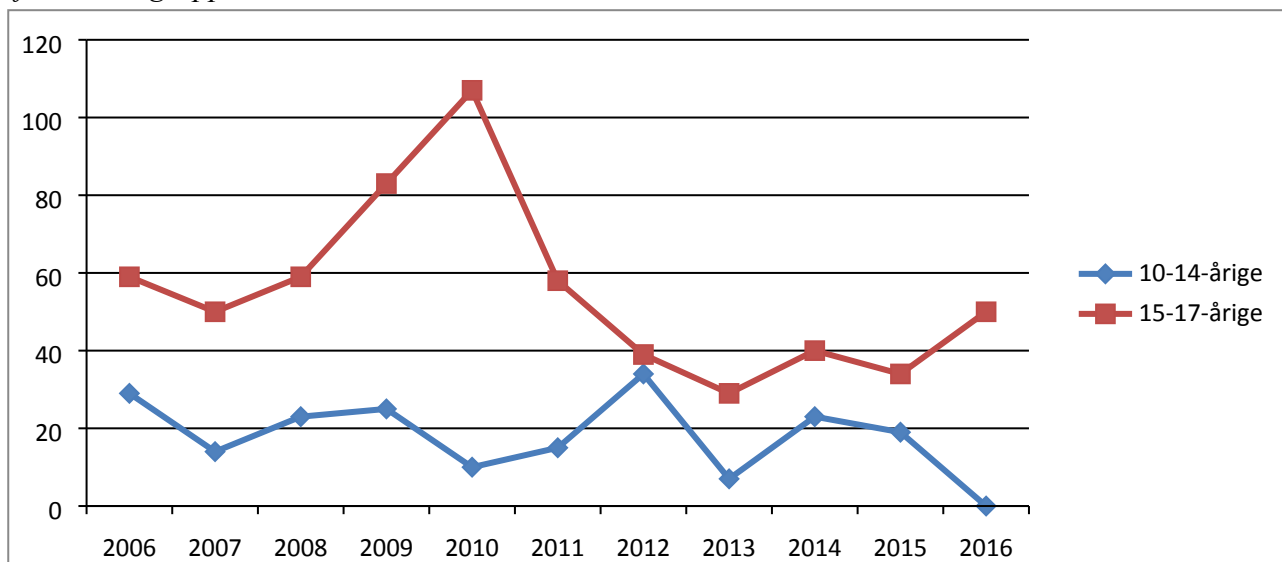

Kommunefigur 2. Udviklingen i antal mistanker og sigtelser mod børn og unge under 18 år pr. 1000 i aldersgruppen fordelt efter aldersgruppe, 2006-2016. Indeks 2006=100.

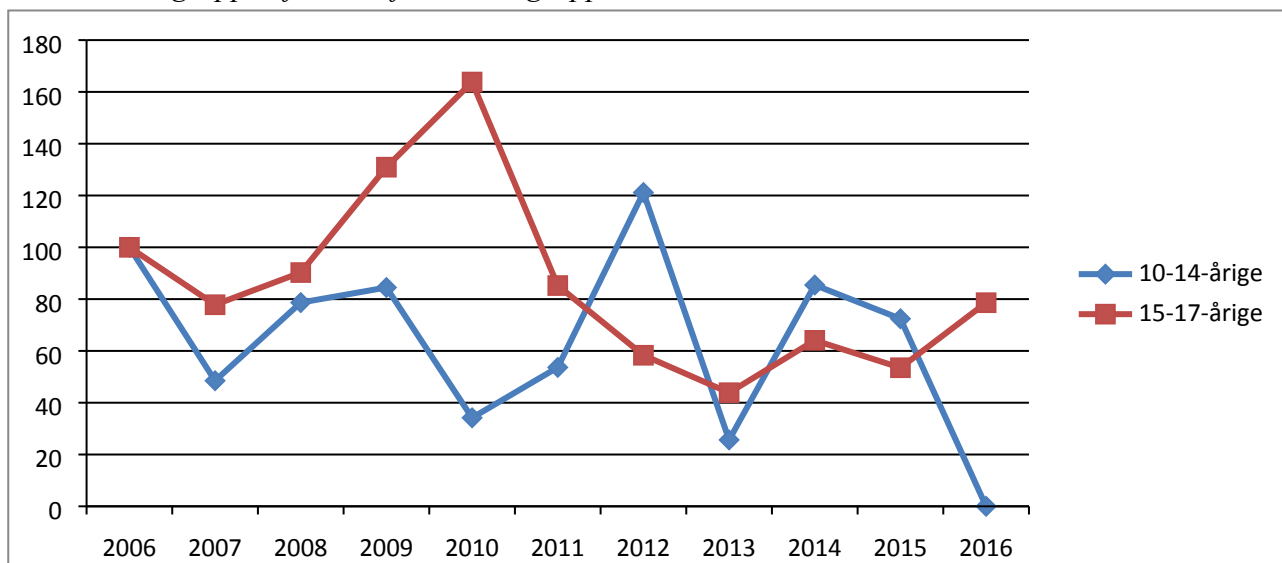

Kommunetabel 1. Antal mistænkte/sigtede personer og antal forhold fordelt efter aldersgruppe, 2006-2016.

		2006	2007	2008	2009	2010	2011	2012	2013	2014	2015	2016
10-14-årige	Personer	21	13	19	16	9	6	6	4	12	9	0
	Forhold	29	14	23	25	10	15	34	7	23	19	0
15-17-årige	Personer	29	21	32	32	33	26	26	16	20	19	23
	Forhold	59	50	59	83	107	58	39	29	40	34	50

7.53 Nyborg Kommune

Kommunefigur 1. Udviklingen i antal mistanker og sigtelser mod børn og unge under 18 år fordelt efter aldersgruppe, 2006-2016.

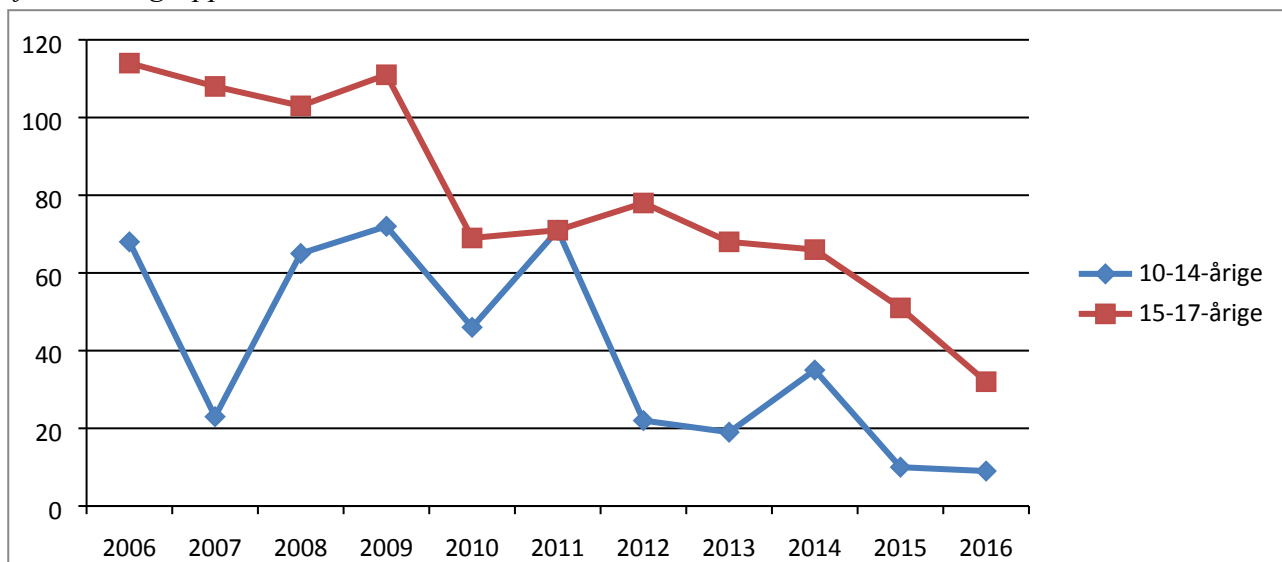

Kommunefigur 2. Udviklingen i antal mistanker og sigtelser mod børn og unge under 18 år pr. 1000 i aldersgruppen fordelt efter aldersgruppe, 2006-2016. Indeks 2006=100.

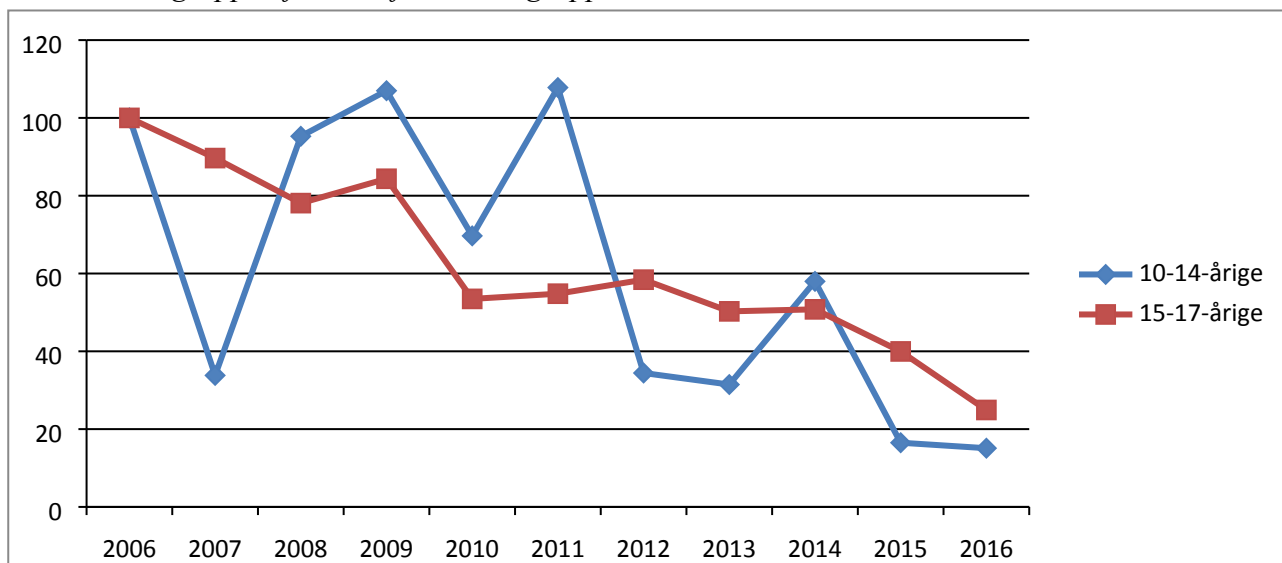

Kommunetabel 1. Antal mistænkte/sigtede personer og antal forhold fordelt efter aldersgruppe, 2006-2016.

		2006	2007	2008	2009	2010	2011	2012	2013	2014	2015	2016
10-14-årige	Personer	34	21	23	29	31	24	15	8	13	6	5
	Forhold	68	23	65	72	46	71	22	19	35	10	9
15-17-årige	Personer	43	39	42	33	36	39	32	18	31	33	21
	Forhold	114	108	103	111	69	71	78	68	66	51	32

7.54 Odense Kommune

Kommunefigur 1. Udviklingen i antal mistanker og sigtelser mod børn og unge under 18 år fordelt efter aldersgruppe, 2006-2016.

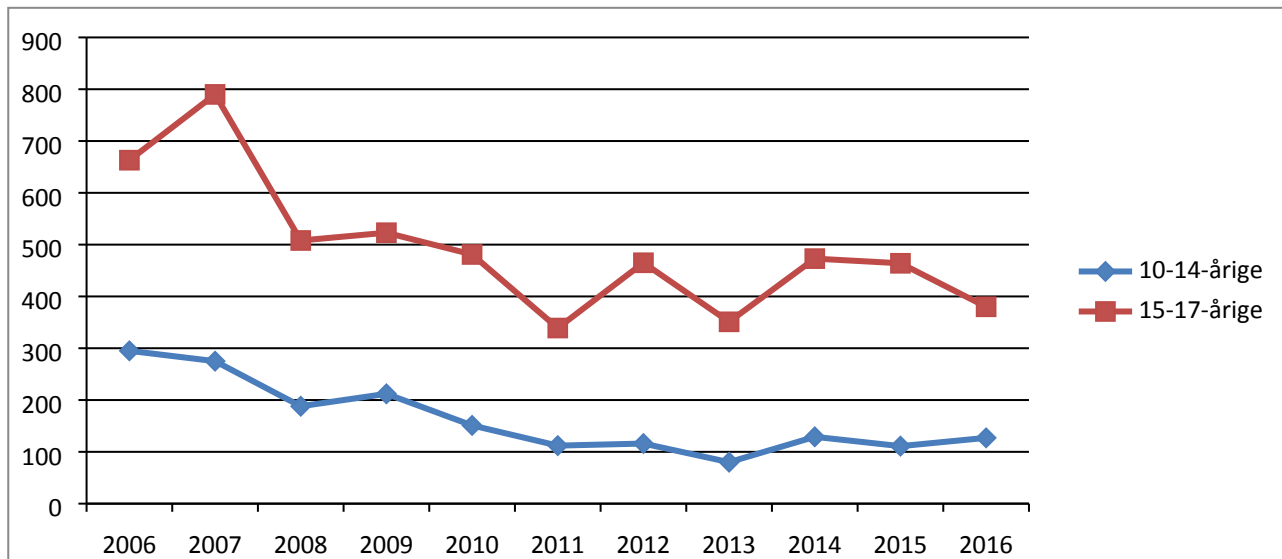

Kommunefigur 2. Udviklingen i antal mistanker og sigtelser mod børn og unge under 18 år pr. 1000 i aldersgruppen fordelt efter aldersgruppe, 2006-2016. Indeks 2006=100.

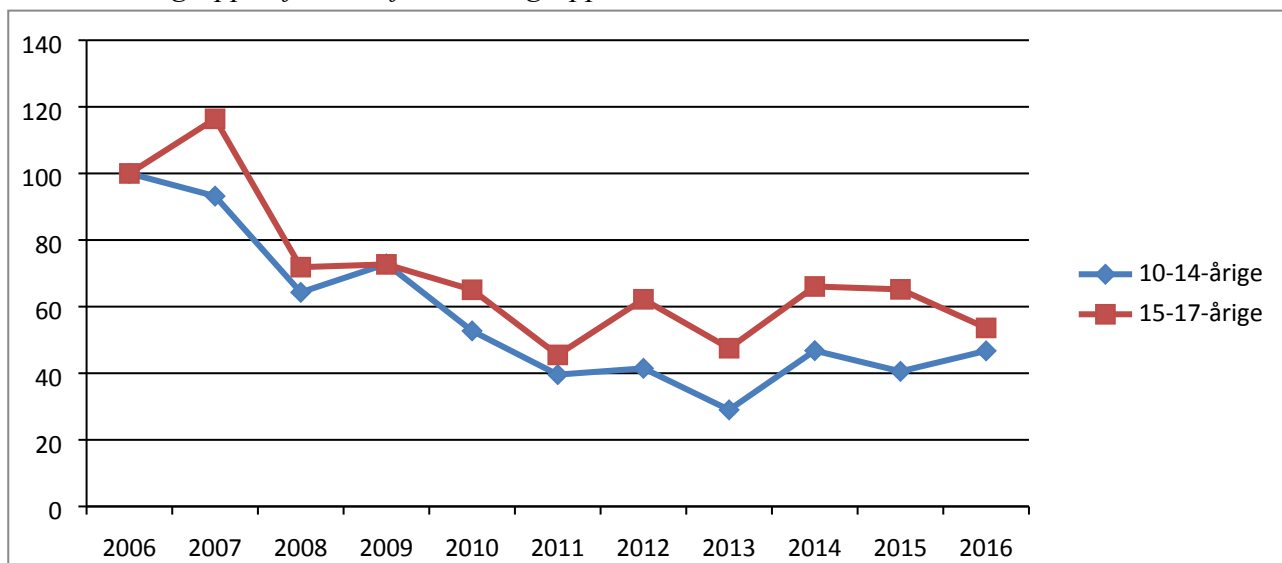

Kommunetabel 1. Antal mistænkte/sigtede personer og antal forhold fordelt efter aldersgruppe, 2006-2016.

		2006	2007	2008	2009	2010	2011	2012	2013	2014	2015	2016
10-14-årige	Personer	171	165	135	138	99	76	62	52	74	64	85
	Forhold	295	275	188	212	151	112	116	80	129	111	127
15-17-årige	Personer	310	337	249	253	236	171	198	160	193	155	175
	Forhold	663	790	508	523	481	339	465	351	473	464	380

7.55 Svendborg Kommune

Kommunefigur 1. Udviklingen i antal mistanker og sigtelser mod børn og unge under 18 år fordelt efter aldersgruppe, 2006-2016.

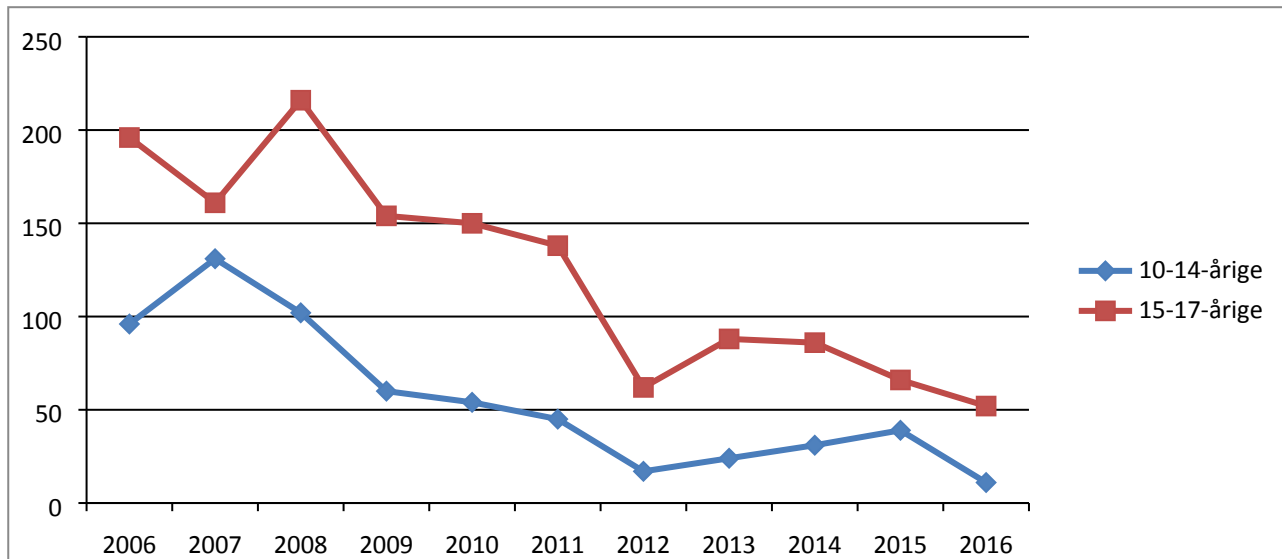

Kommunefigur 2. Udviklingen i antal mistanker og sigtelser mod børn og unge under 18 år pr. 1000 i aldersgruppen fordelt efter aldersgruppe, 2006-2016. Indeks 2006=100.

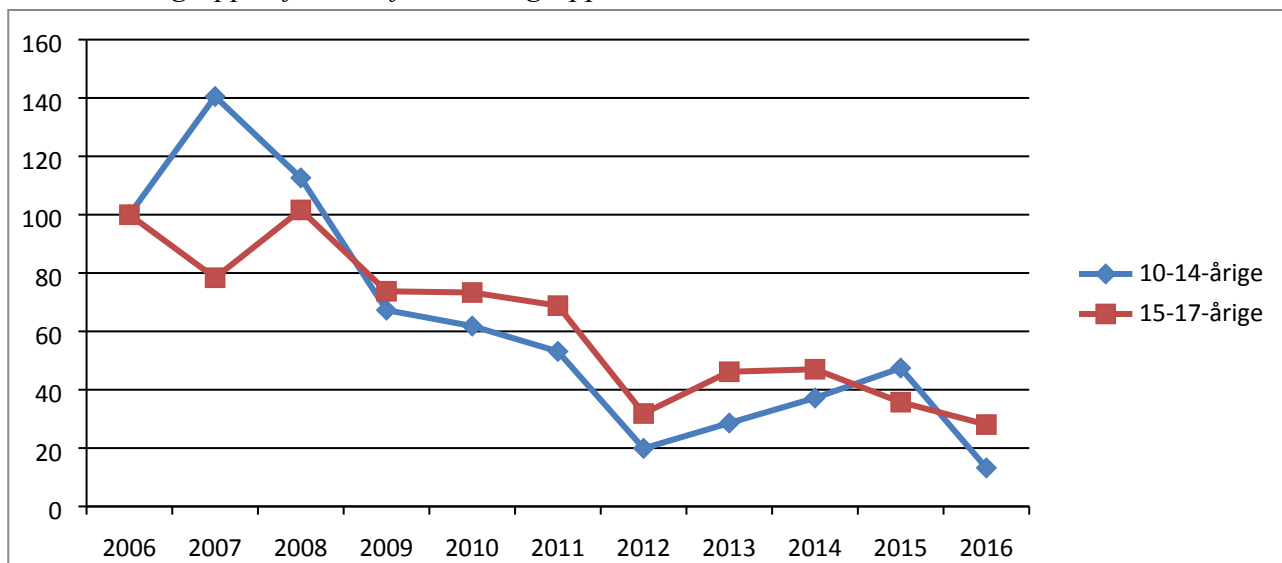

Kommunetabel 1. Antal mistænkte/sigtede personer og antal forhold fordelt efter aldersgruppe, 2006-2016.

		2006	2007	2008	2009	2010	2011	2012	2013	2014	2015	2016
10-14-årige	Personer	65	59	46	32	30	24	15	14	10	18	10
	Forhold	96	131	102	60	54	45	17	24	31	39	11
15-17-årige	Personer	86	71	82	72	90	57	41	51	42	29	33
	Forhold	196	161	216	154	150	138	62	88	86	66	52

7.56 Ærø Kommune

Kommunefigur 1. Udviklingen i antal mistanker og sigtelser mod børn og unge under 18 år fordelt efter aldersgruppe, 2006-2016.

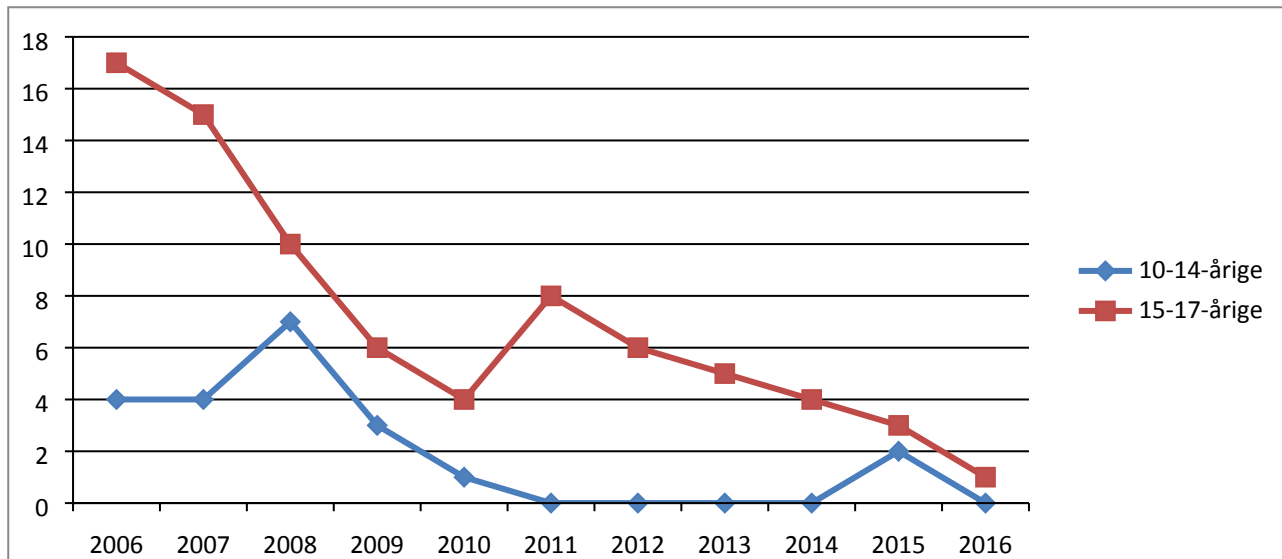

Kommunefigur 2. Udviklingen i antal mistanker og sigtelser mod børn og unge under 18 år pr. 1000 i aldersgruppen fordelt efter aldersgruppe, 2006-2016. Indeks 2006=100.

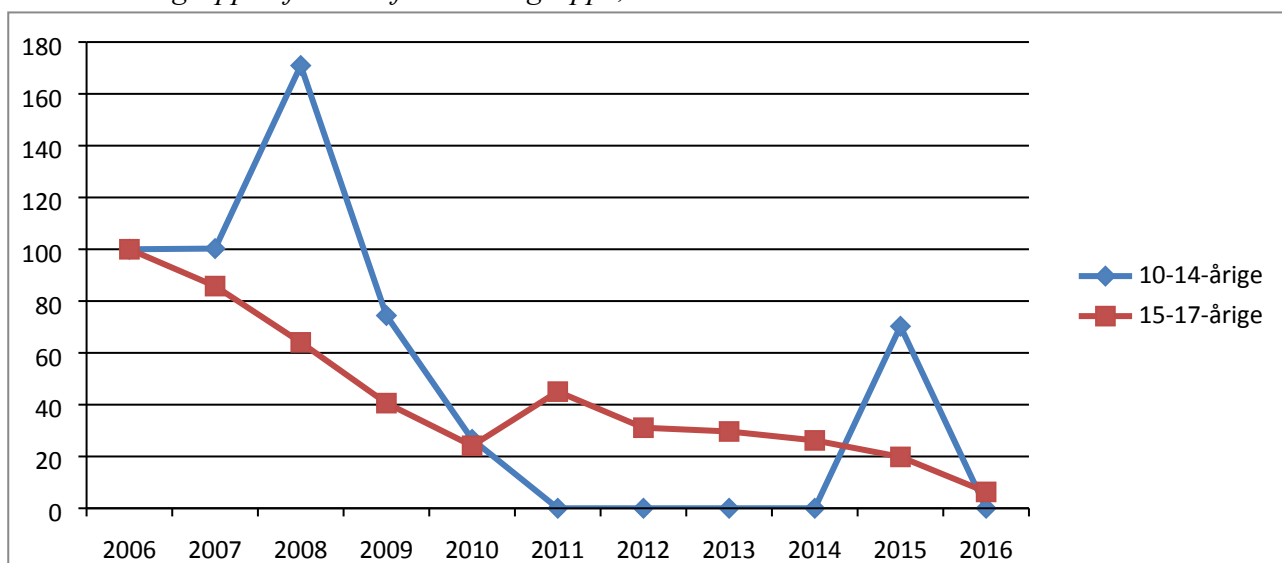

Kommunetabel 1. Antal mistænkte/sigtede personer og antal forhold fordelt efter aldersgruppe, 2006-2016.

		2006	2007	2008	2009	2010	2011	2012	2013	2014	2015	2016
10-14-årige	Personer	4	2	7	2	1	0	0	0	0	2	0
	Forhold	4	4	7	3	1	0	0	0	0	2	0
15-17-årige	Personer	9	9	6	4	4	5	4	3	3	1	1
	Forhold	17	15	10	6	4	8	6	5	4	3	1

7.57 Billund Kommune

Kommunefigur 1. Udviklingen i antal mistanker og sigtelser mod børn og unge under 18 år fordelt efter aldersgruppe, 2006-2016.

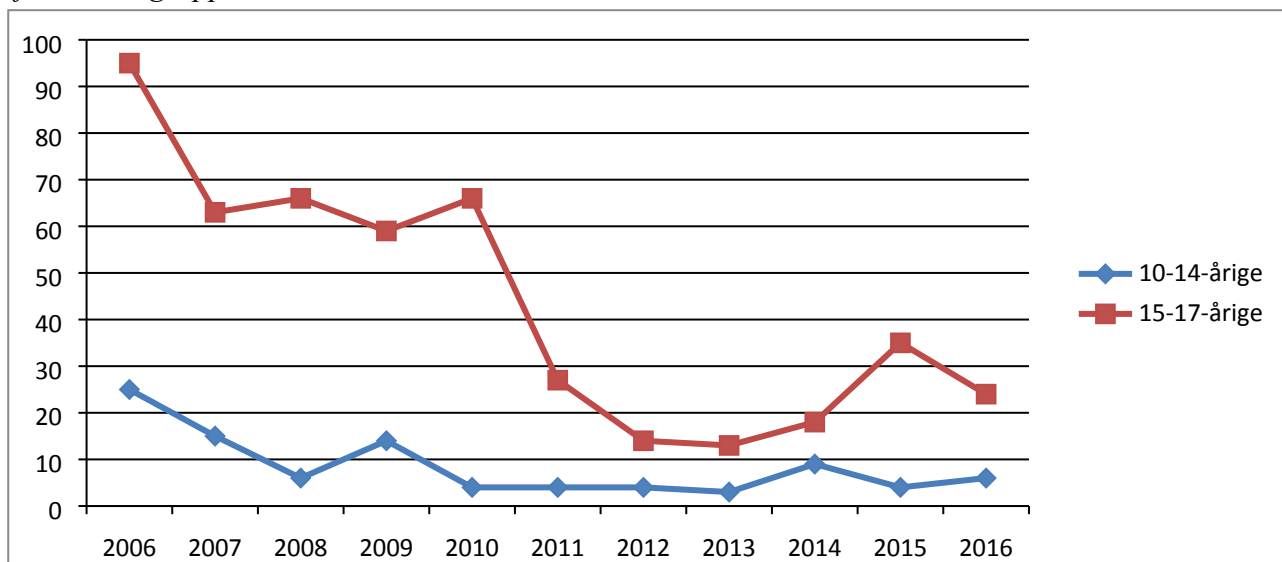

Kommunefigur 2. Udviklingen i antal mistanker og sigtelser mod børn og unge under 18 år pr. 1000 i aldersgruppen fordelt efter aldersgruppe, 2006-2016. Indeks 2006=100.

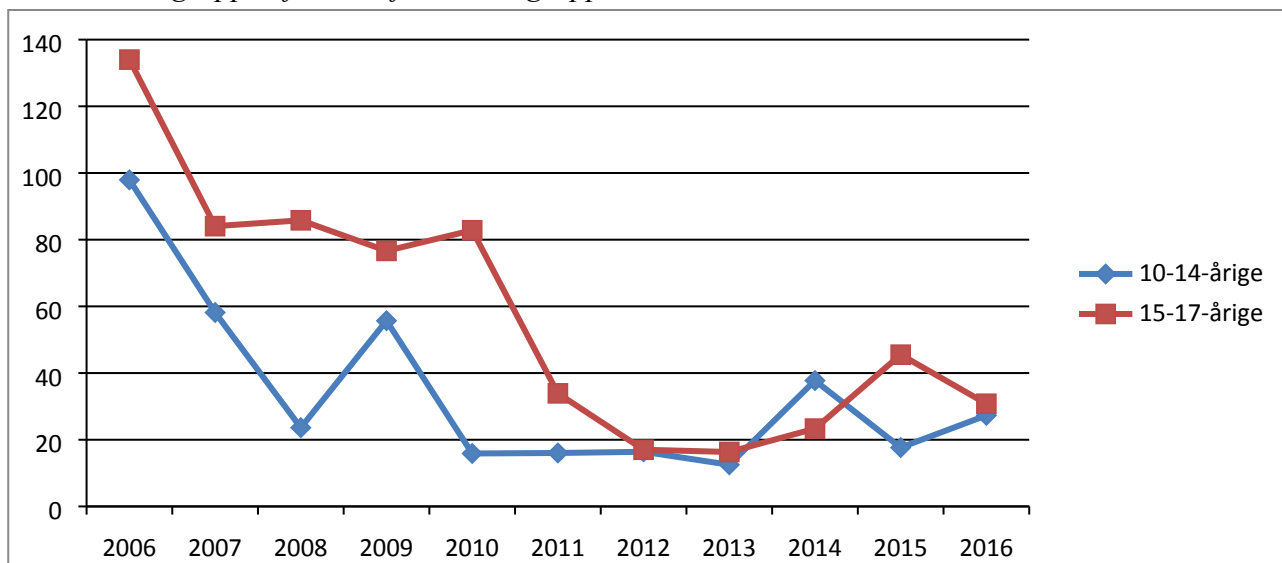

Kommunetabel 1. Antal mistænkte/sigtede personer og antal forhold fordelt efter aldersgruppe, 2006-2016.

		2006	2007	2008	2009	2010	2011	2012	2013	2014	2015	2016
10-14-årige	Personer	15	11	6	11	2	3	4	2	7	4	4
	Forhold	25	15	6	14	4	4	4	3	9	4	6
15-17-årige	Personer	31	32	30	31	26	15	12	8	15	7	20
	Forhold	95	63	66	59	66	27	14	13	18	35	24

7.58 Esbjerg Kommune

Kommunefigur 1. Udviklingen i antal mistanker og sigtelser mod børn og unge under 18 år fordelt efter aldersgruppe, 2006-2016.

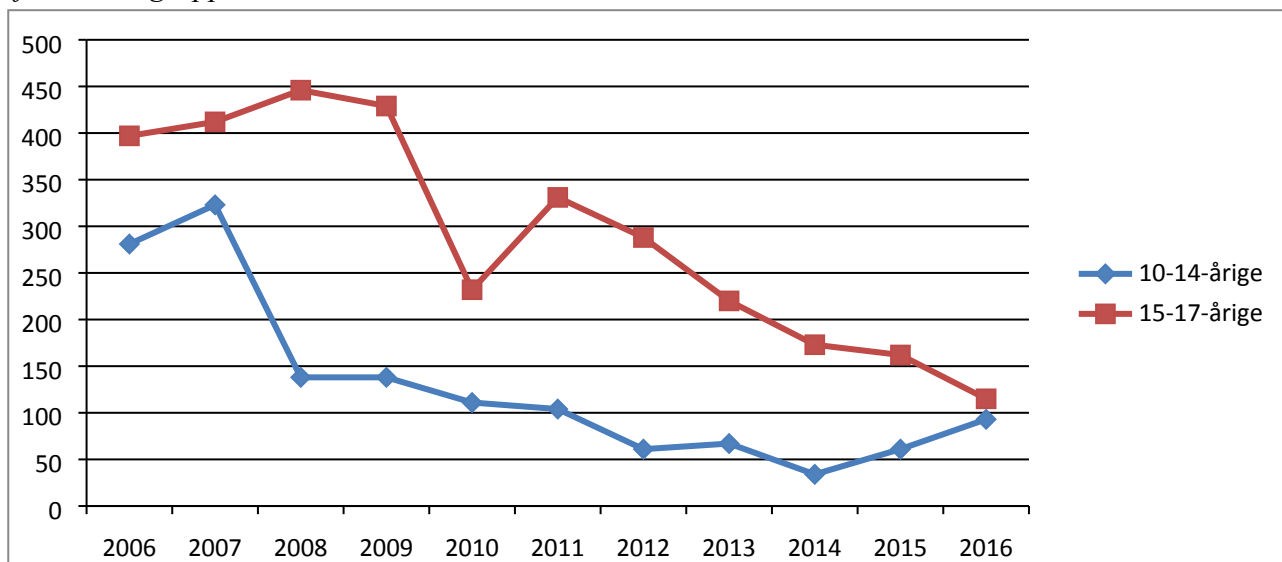

Kommunefigur 2. Udviklingen i antal mistanker og sigtelser mod børn og unge under 18 år pr. 1000 i aldersgruppen fordelt efter aldersgruppe, 2006-2016. Indeks 2006=100.

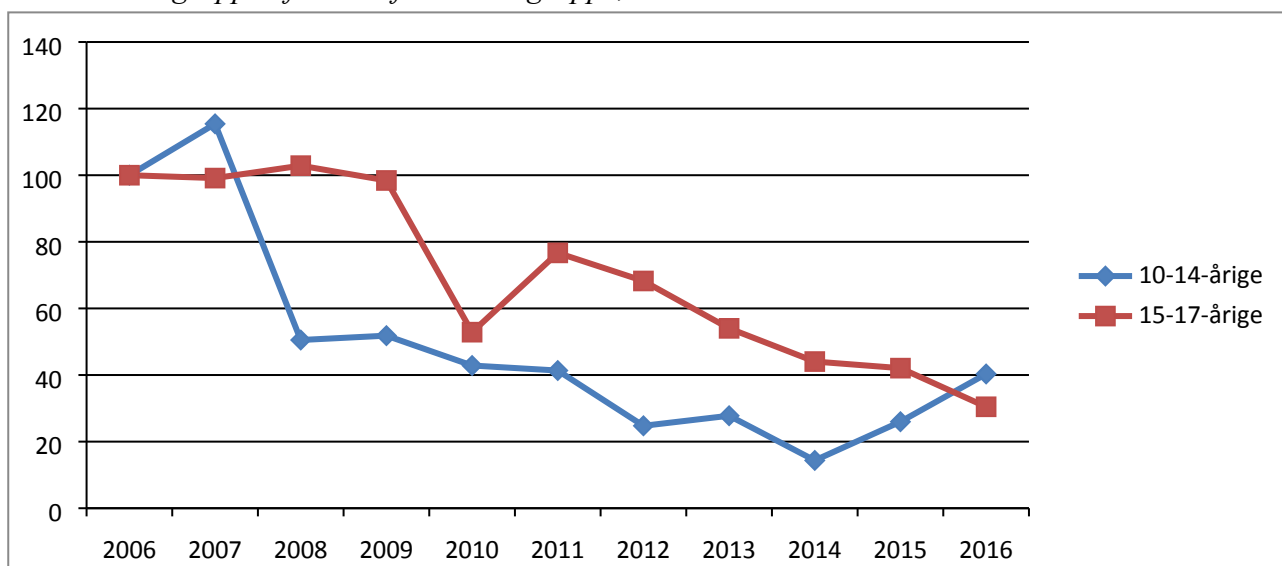

Kommunetabel 1. Antal mistænkte/sigtede personer og antal forhold fordelt efter aldersgruppe, 2006-2016.

		2006	2007	2008	2009	2010	2011	2012	2013	2014	2015	2016
10-14-årige	Personer	114	119	84	100	64	70	46	43	29	51	52
	Forhold	281	323	138	138	111	104	61	67	34	61	93
15-17-årige	Personer	167	177	163	184	142	129	134	105	93	87	74
	Forhold	397	412	446	429	232	331	288	220	173	162	115

7.59 Fanø Kommune

Kommunefigur 1. Udviklingen i antal mistanker og sigtelser mod børn og unge under 18 år fordelt efter aldersgruppe, 2006-2016.

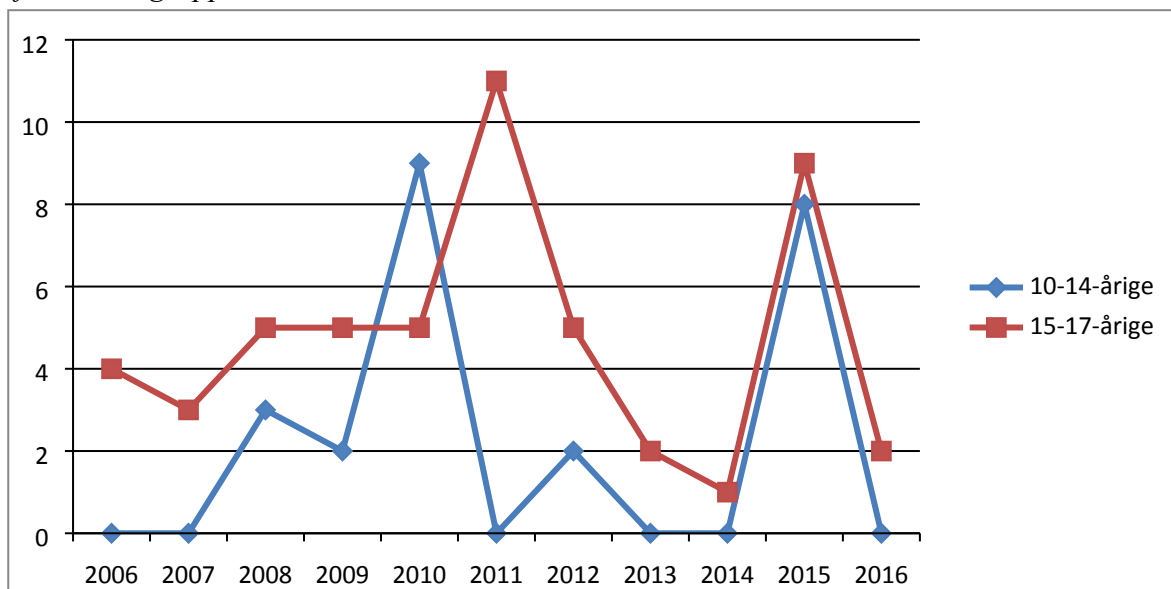

Grundet de få forhold er det ikke meningsfuldt at optegne udviklingen i antal mistanker og sigtelser mod børn og unge under 18 år pr. 1000 i aldersgruppen.

Kommunetabel 1. Antal mistænkte/sigtede personer og antal forhold fordelt efter aldersgruppe, 2006-2016.

		2006	2007	2008	2009	2010	2011	2012	2013	2014	2015	2016
10-14-årige	Personer	0	0	3	1	3	0	1	0	0	2	0
	Forhold	0	0	3	2	9	0	2	0	0	8	0
15-17-årige	Personer	4	3	3	4	2	5	4	2	1	2	2
	Forhold	4	3	5	5	5	11	5	2	1	9	2

7.60 Fredericia Kommune

Kommunefigur 1. Udviklingen i antal mistanker og sigtelser mod børn og unge under 18 år fordelt efter aldersgruppe, 2006-2016.

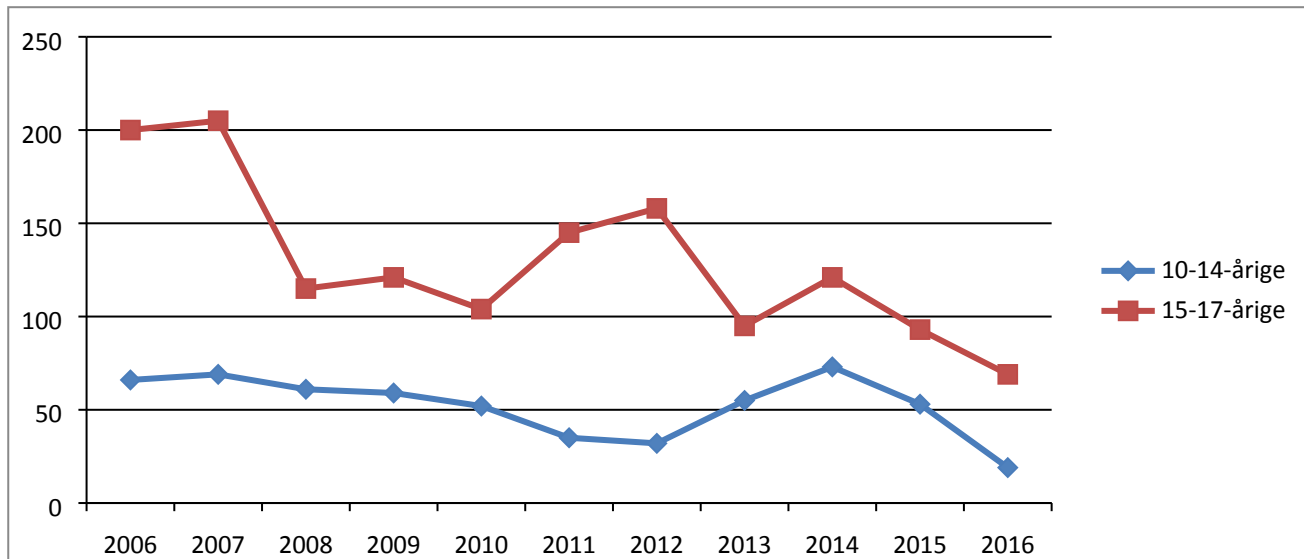

Kommunefigur 2. Udviklingen i antal mistanker og sigtelser mod børn og unge under 18 år pr. 1000 i aldersgruppen fordelt efter aldersgruppe, 2006-2016. Indeks 2006=100.

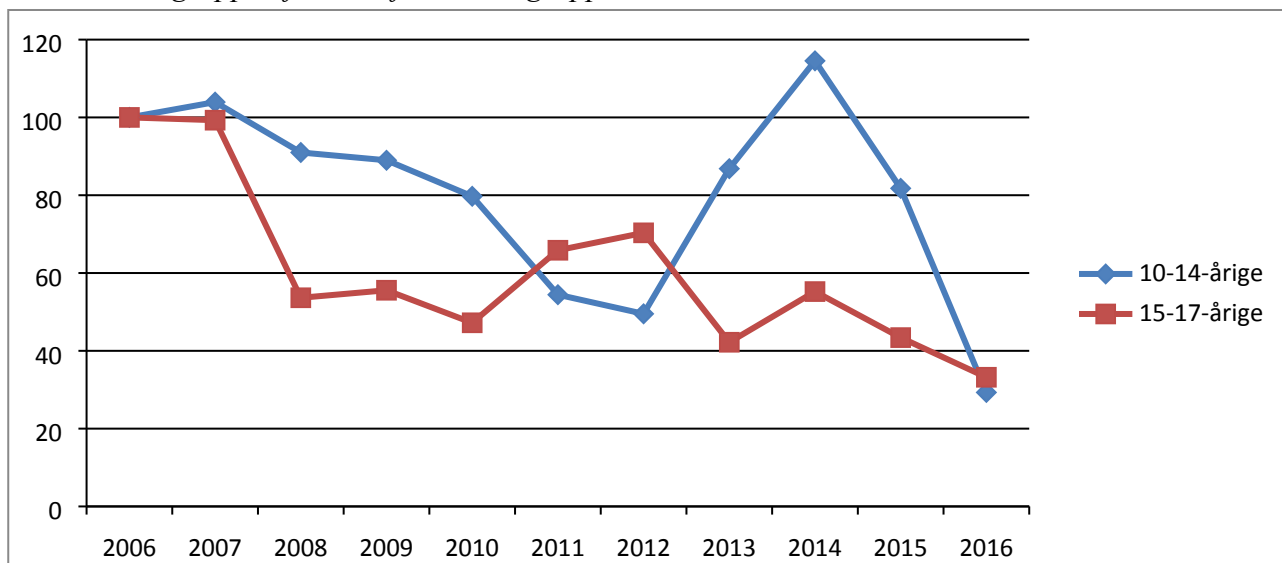

Kommunetabel 1. Antal mistænkte/sigtede personer og antal forhold fordelt efter aldersgruppe, 2006-2016.

		2006	2007	2008	2009	2010	2011	2012	2013	2014	2015	2016
10-14-årige	Personer	52	44	47	39	34	32	19	33	28	15	17
	Forhold	66	69	61	59	52	35	32	55	73	53	19
15-17-årige	Personer	72	80	55	76	59	54	69	50	36	46	32
	Forhold	200	205	115	121	104	145	158	95	121	93	69

7.61 Haderslev Kommune

Kommunefigur 1. Udviklingen i antal mistanker og sigtelser mod børn og unge under 18 år fordelt efter aldersgruppe, 2006-2016.

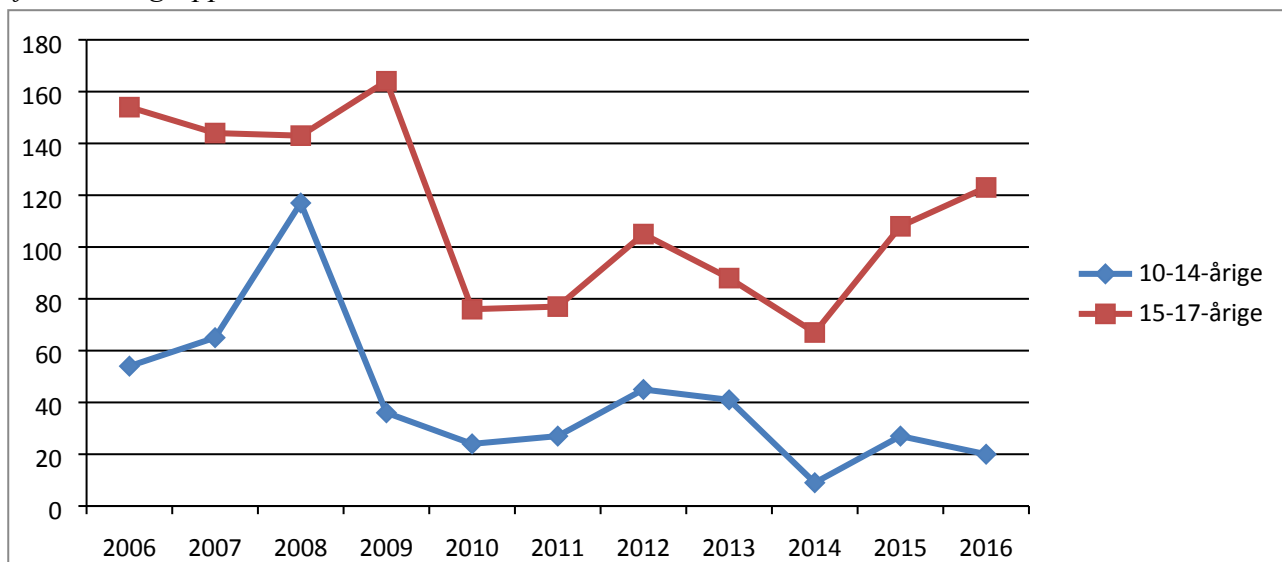

Kommunefigur 2. Udviklingen i antal mistanker og sigtelser mod børn og unge under 18 år pr. 1000 i aldersgruppen fordelt efter aldersgruppe, 2006-2016. Indeks 2006=100.

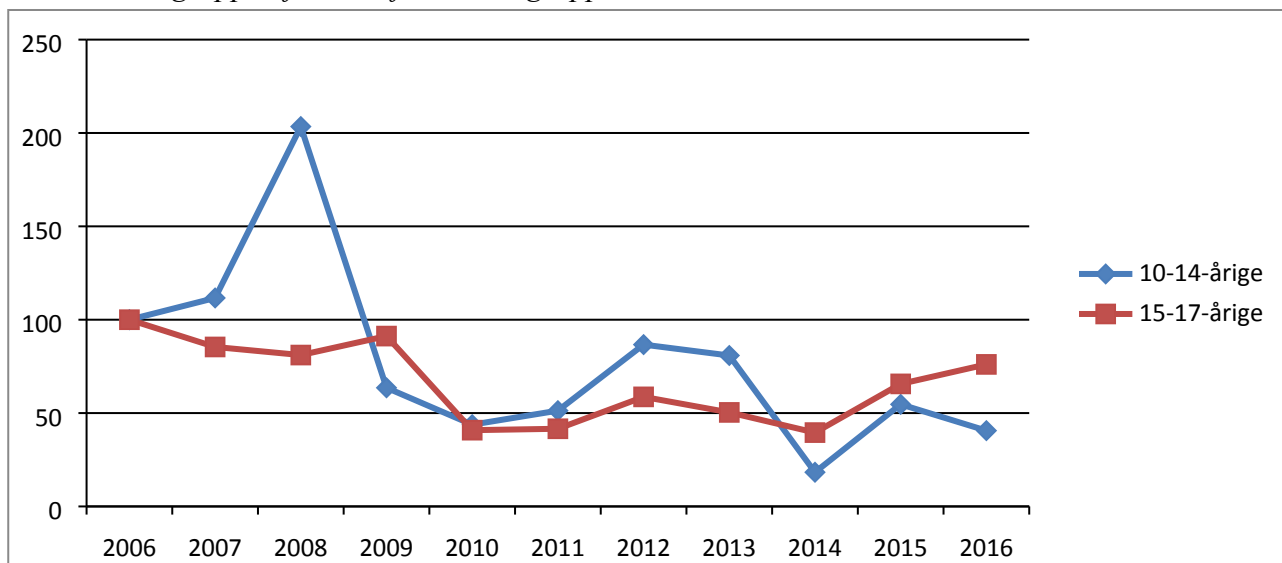

Kommunetabel 1. Antal mistænkte/sigtede personer og antal forhold fordelt efter aldersgruppe, 2006-2016.

		2006	2007	2008	2009	2010	2011	2012	2013	2014	2015	2016
10-14-årige	Personer	28	29	44	23	19	22	21	25	7	11	15
	Forhold	54	65	117	36	24	27	45	41	9	27	20
15-17-årige	Personer	73	73	73	73	47	41	47	51	37	51	54
	Forhold	154	144	143	164	76	77	105	88	67	108	123

7.62 Kolding Kommune

Kommunefigur 1. Udviklingen i antal mistanker og sigtelser mod børn og unge under 18 år fordelt efter aldersgruppe, 2006-2016.

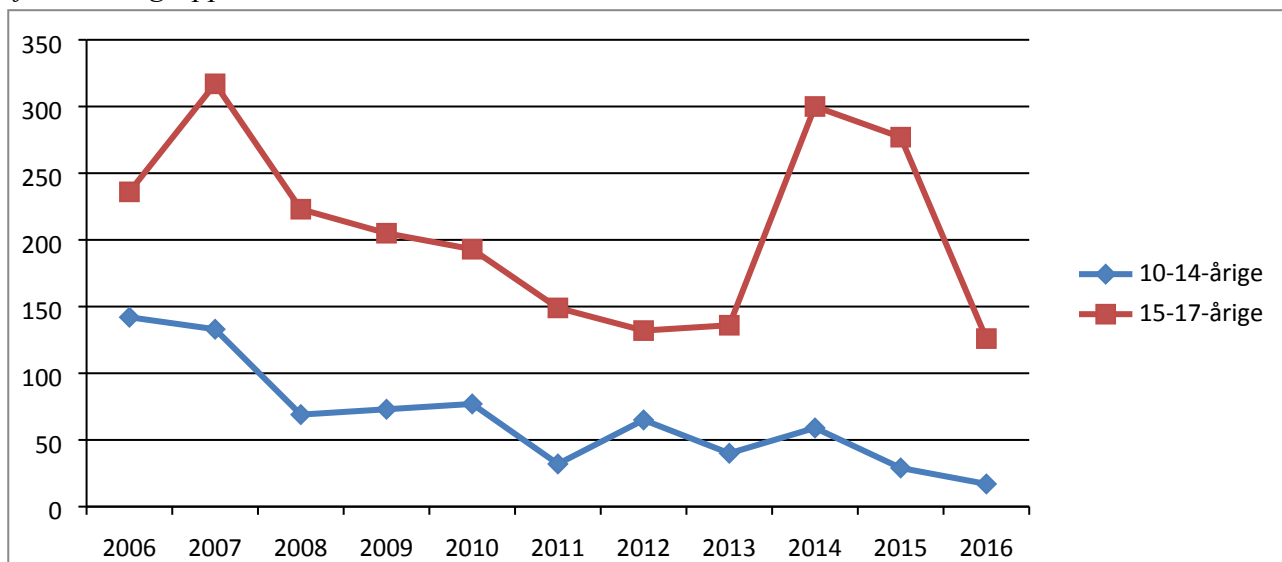

Kommunefigur 2. Udviklingen i antal mistanker og sigtelser mod børn og unge under 18 år pr. 1000 i aldersgruppen fordelt efter aldersgruppe, 2006-2016. Indeks 2006=100.

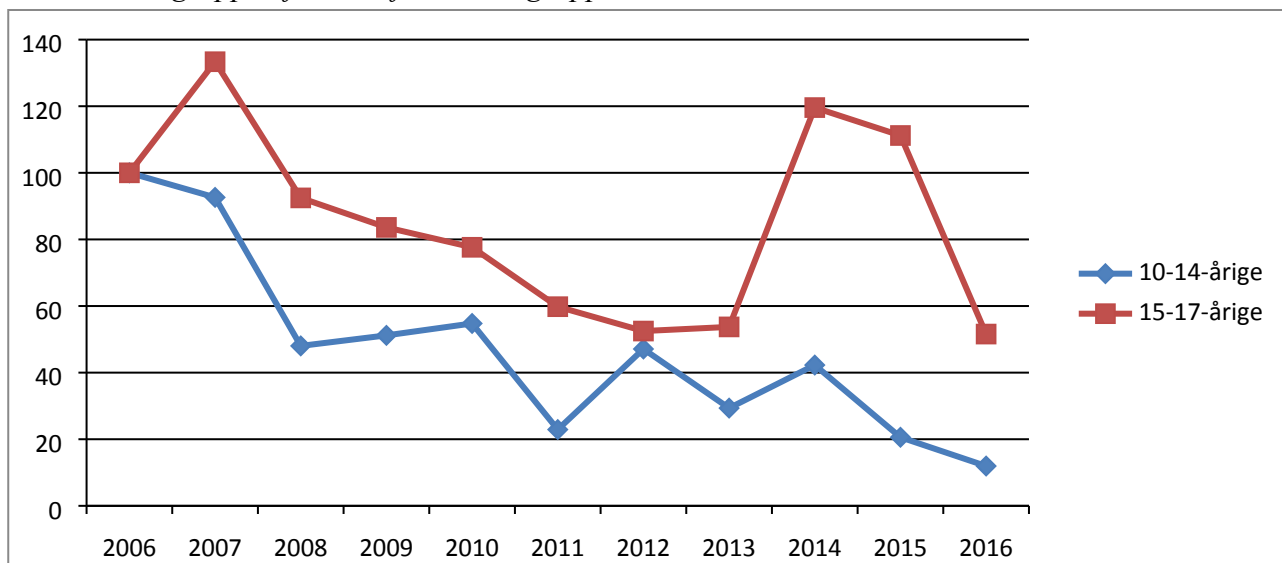

Kommunetabel 1. Antal mistænkte/sigtede personer og antal forhold fordelt efter aldersgruppe, 2006-2016.

		2006	2007	2008	2009	2010	2011	2012	2013	2014	2015	2016
10-14-årige	Personer	87	87	55	60	47	18	35	17	36	15	16
	Forhold	142	133	69	73	77	32	65	40	59	29	17
15-17-årige	Personer	127	136	113	106	93	67	66	61	90	57	63
	Forhold	236	317	223	205	193	149	132	136	300	277	126

I 2014 angik 128 af de 300 forhold vedr. 15-17-årige tre personer, som alle er sigtet for tyveri. 189 af de 277 forhold i 2015 vedr. 15-17-årige angik fem personer og i langt de fleste tilfælde indbrud og tyveri.

7.63 Sønderborg Kommune

Kommunefigur 1. Udviklingen i antal mistanker og sigtelser mod børn og unge under 18 år fordelt efter aldersgruppe, 2006-2016.

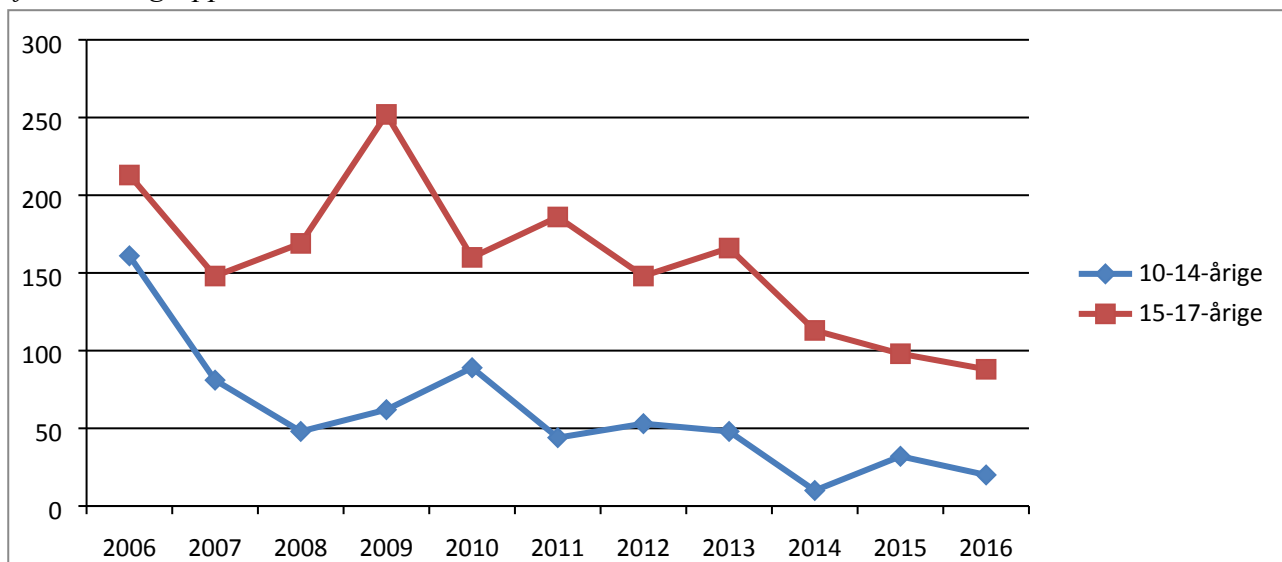

Kommunefigur 2. Udviklingen i antal mistanker og sigtelser mod børn og unge under 18 år pr. 1000 i aldersgruppen fordelt efter aldersgruppe, 2006-2016. Indeks 2006=100.

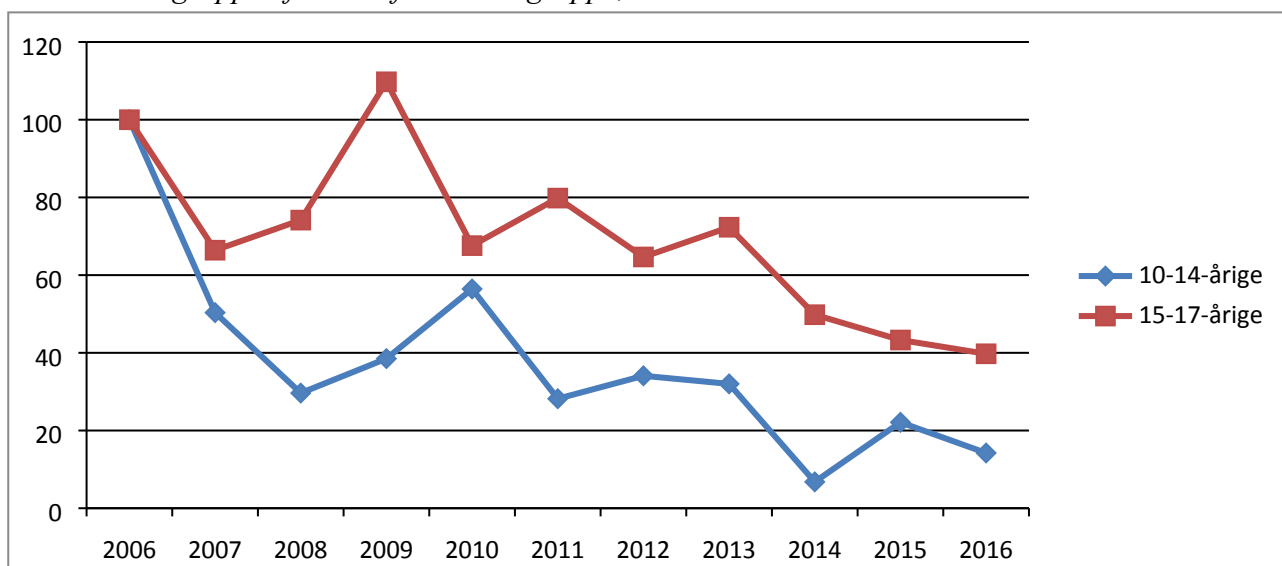

Kommunetabel 1. Antal mistænkte/sigtede personer og antal forhold fordelt efter aldersgruppe, 2006-2016.

		2006	2007	2008	2009	2010	2011	2012	2013	2014	2015	2016
10-14-årige	Personer	93	43	39	28	40	29	30	27	8	21	12
	Forhold	161	81	48	62	89	44	53	48	10	32	20
15-17-årige	Personer	109	82	79	87	90	64	81	61	54	49	42
	Forhold	213	148	169	252	160	186	148	166	113	98	88

7.64 Tønder Kommune

Kommunefigur 1. Udviklingen i antal mistanker og sigtelser mod børn og unge under 18 år fordelt efter aldersgruppe, 2006-2016.

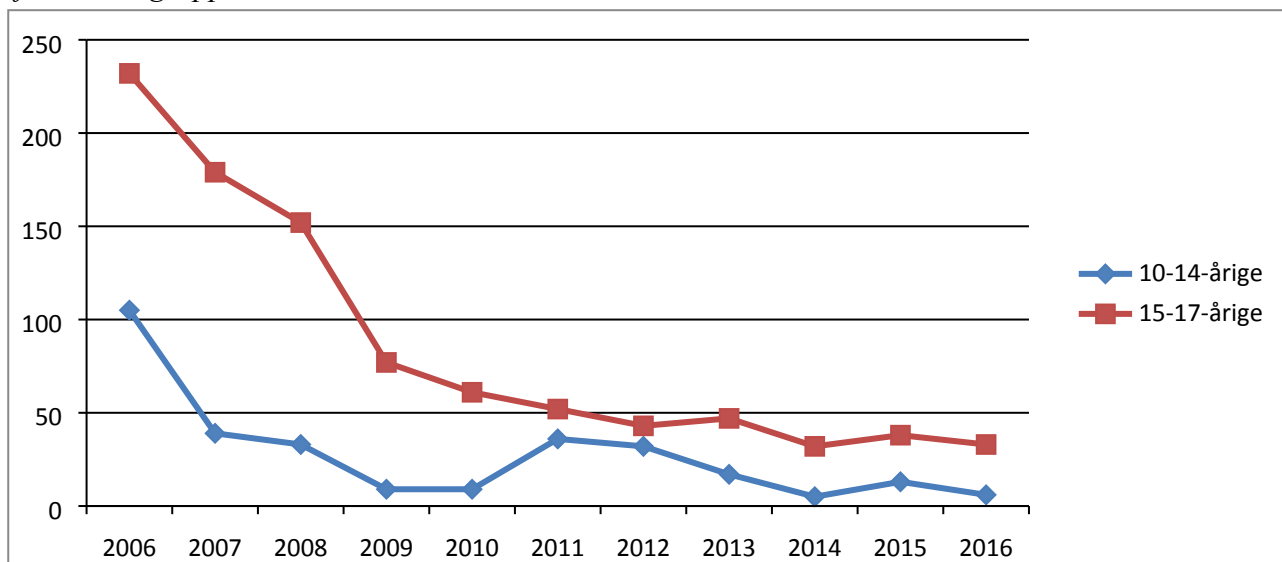

Kommunefigur 2. Udviklingen i antal mistanker og sigtelser mod børn og unge under 18 år pr. 1000 i aldersgruppen fordelt efter aldersgruppe, 2006-2016. Indeks 2006=100.

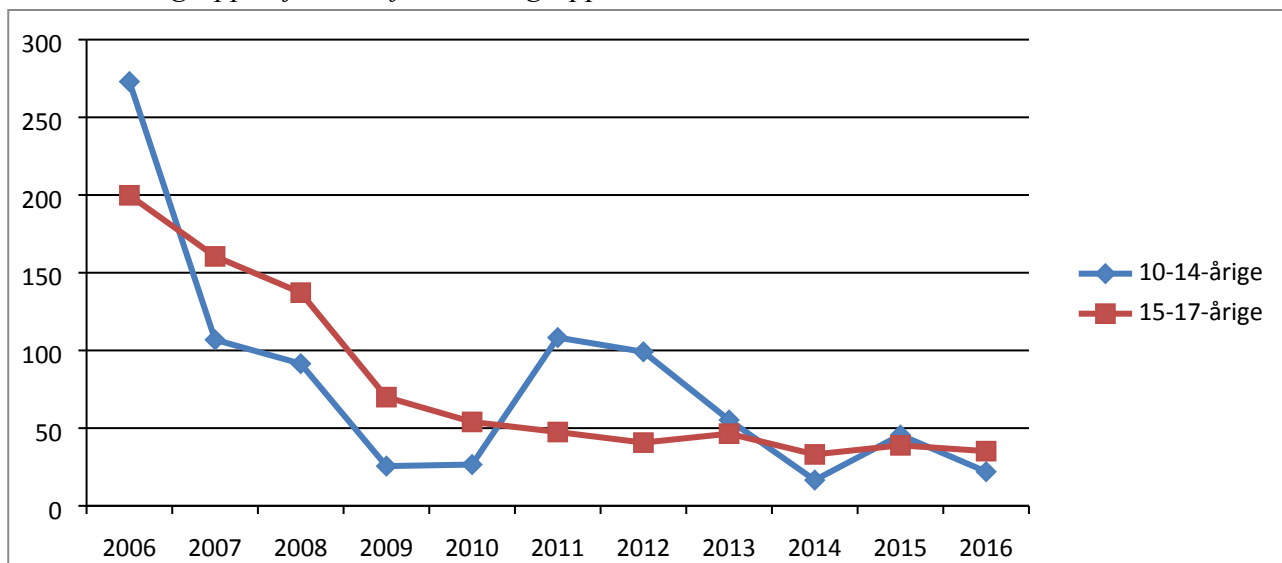

Kommunetabel 1. Antal mistænkte/sigtede personer og antal forhold fordelt efter aldersgruppe, 2006-2016.

		2006	2007	2008	2009	2010	2011	2012	2013	2014	2015	2016
10-14-årige	Personer	37	28	19	6	6	26	18	9	4	9	5
	Forhold	105	39	33	9	9	36	32	17	5	13	6
15-17-årige	Personer	60	67	54	41	27	33	27	28	18	19	19
	Forhold	232	179	152	77	61	52	43	47	32	38	33

7.65 Varde Kommune

Kommunefigur 1. Udviklingen i antal mistanker og sigtelser mod børn og unge under 18 år fordelt efter aldersgruppe, 2006-2016.

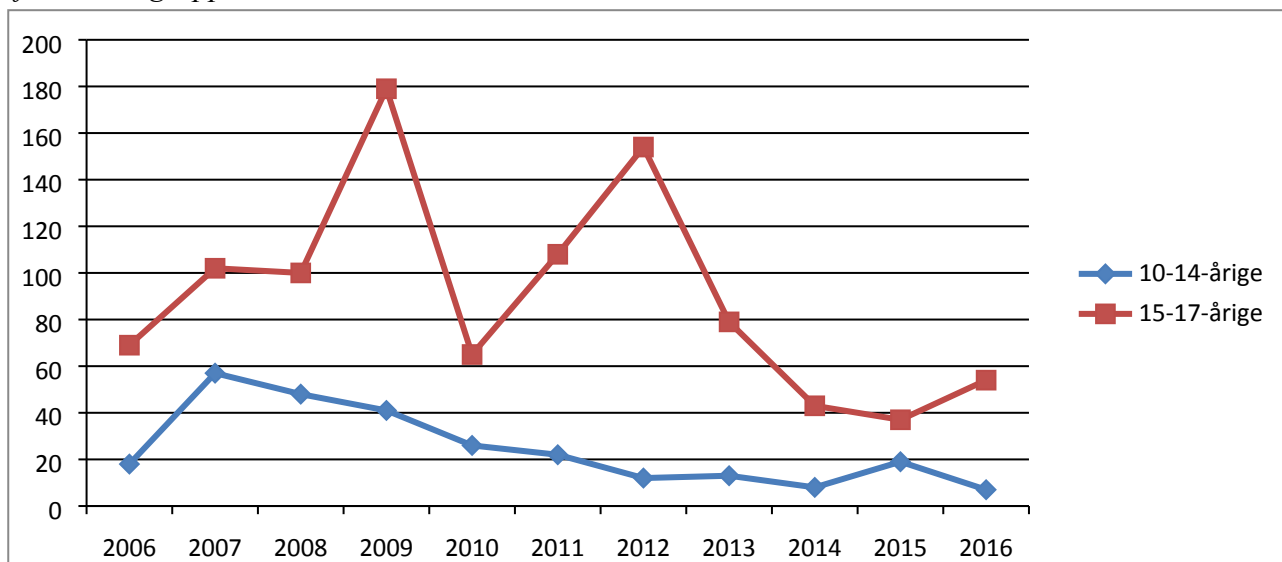

Kommunefigur 2. Udviklingen i antal mistanker og sigtelser mod børn og unge under 18 år pr. 1000 i aldersgruppen fordelt efter aldersgruppe, 2006-2016. Indeks 2006=100.

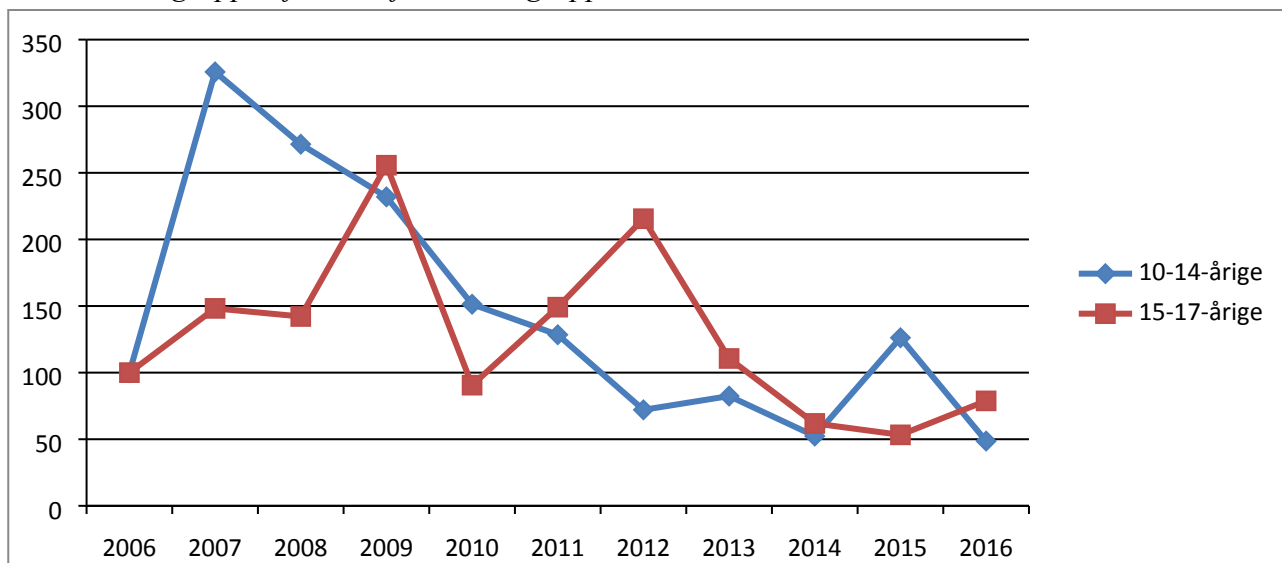

Kommunetabel 1. Antal mistænkte/sigtede personer og antal forhold fordelt efter aldersgruppe, 2006-2016.

		2006	2007	2008	2009	2010	2011	2012	2013	2014	2015	2016
10-14-årige	Personer	17	22	21	15	14	15	7	10	8	7	6
	Forhold	18	57	48	41	26	22	12	13	8	19	7
15-17-årige	Personer	47	50	52	53	41	52	43	26	30	14	24
	Forhold	69	102	100	179	65	108	154	79	43	37	54

7.66 Vejen Kommune

Kommunefigur 1. Udviklingen i antal mistanker og sigtelser mod børn og unge under 18 år fordelt efter aldersgruppe, 2006-2016.

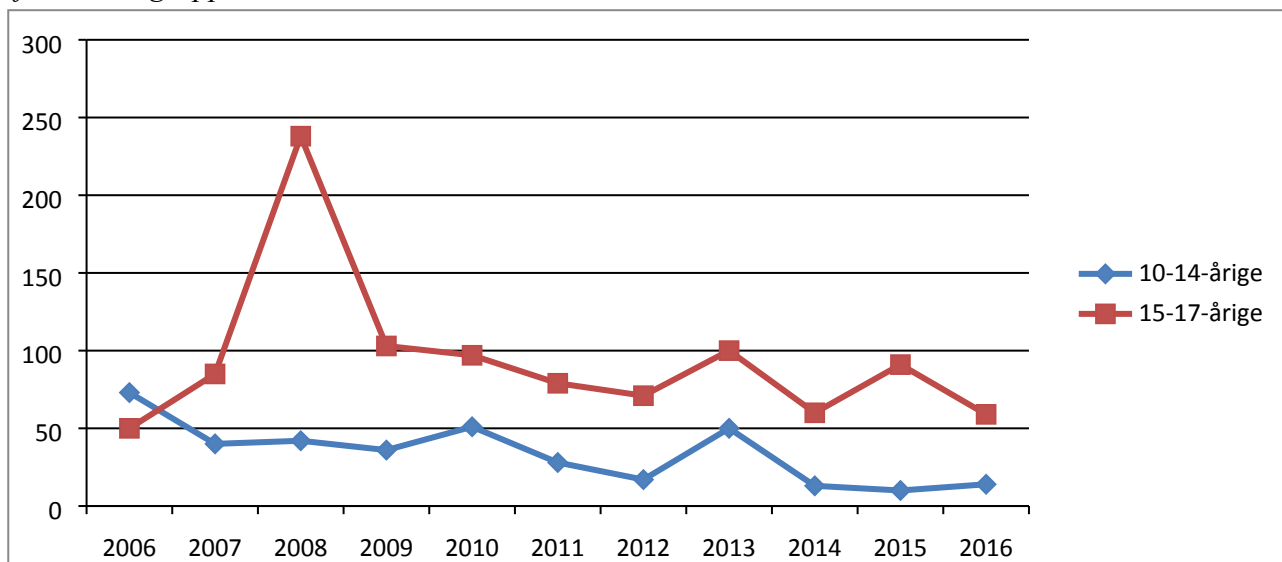

Kommunefigur 2. Udviklingen i antal mistanker og sigtelser mod børn og unge under 18 år pr. 1000 i aldersgruppen fordelt efter aldersgruppe, 2006-2016. Indeks 2006=100.

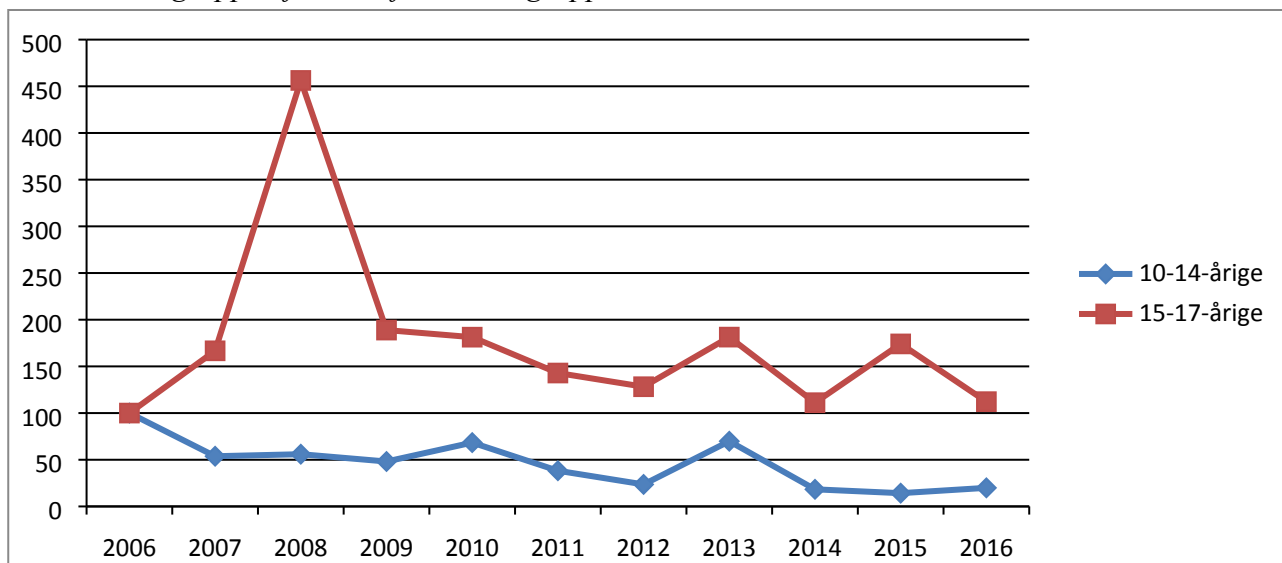

Kommunetabel 1. Antal mistænkte/sigtede personer og antal forhold fordelt efter aldersgruppe, 2006-2016.

		2006	2007	2008	2009	2010	2011	2012	2013	2014	2015	2016
10-14-årige	Personer	48	21	22	18	14	11	12	19	8	6	11
	Forhold	73	40	42	36	51	28	17	50	13	10	14
15-17-årige	Personer	31	53	47	57	40	32	36	39	32	34	19
	Forhold	50	85	238	103	97	79	71	100	60	91	59

110 af de 238 forhold vedrørende 15-17-årige i 2008 angår fire personer. Langt de fleste er sigtelser for brugstyveri. I 2006 var der i forhold til tidligere år relativt få forhold for 15-17-årige, hvilket påvirker indeksberegningen.

7.67 Vejle Kommune

Kommunefigur 1. Udviklingen i antal mistanker og sigtelser mod børn og unge under 18 år fordelt efter aldersgruppe, 2006-2016.

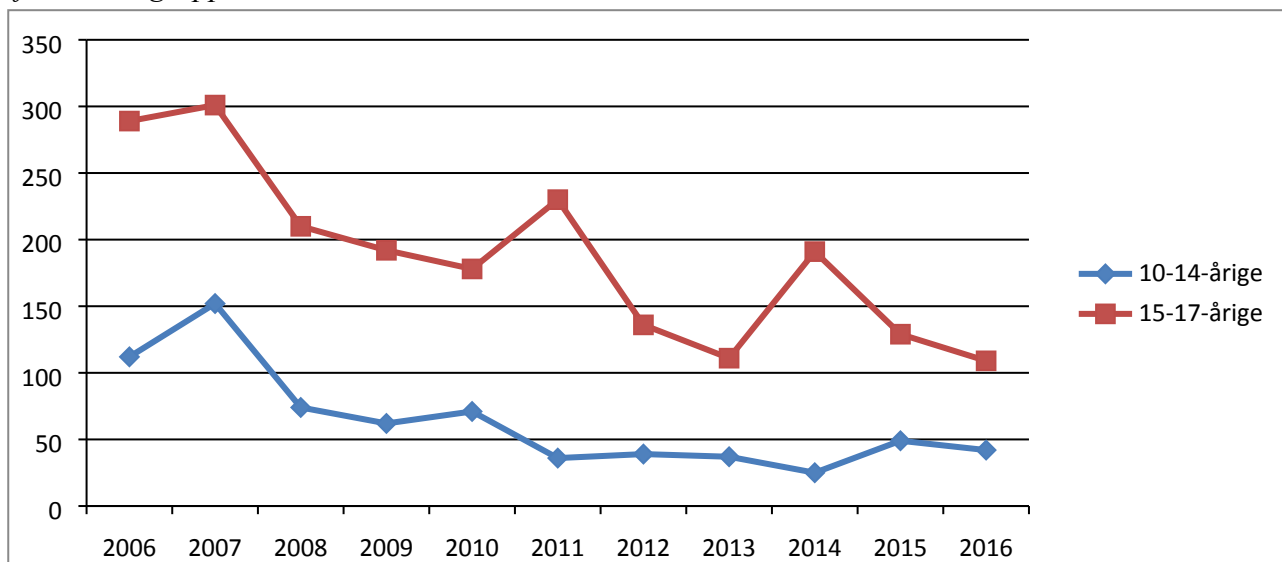

Kommunefigur 2. Udviklingen i antal mistanker og sigtelser mod børn og unge under 18 år pr. 1000 i aldersgruppen fordelt efter aldersgruppe, 2006-2016. Indeks 2006=100.

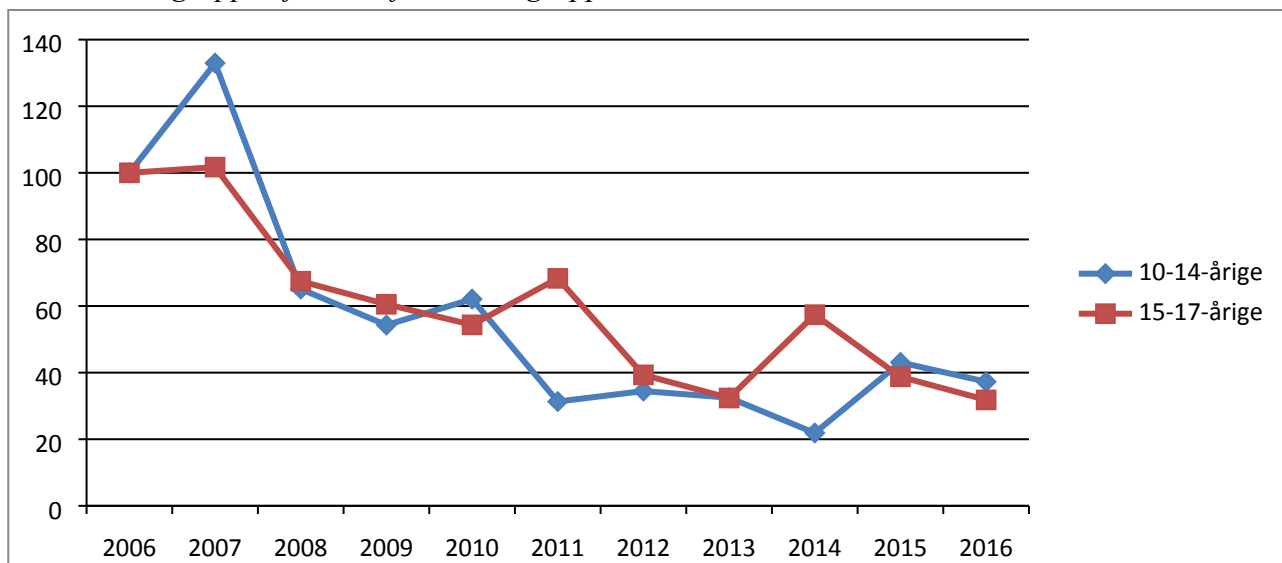

Kommunetabel 1. Antal mistænkte/sigtede personer og antal forhold fordelt efter aldersgruppe, 2006-2016.

		2006	2007	2008	2009	2010	2011	2012	2013	2014	2015	2016
10-14-årige	Personer	56	70	52	40	56	31	24	32	20	25	25
	Forhold	112	152	74	62	71	36	39	37	25	49	42
15-17-årige	Personer	118	120	105	106	88	80	74	63	82	74	74
	Forhold	289	301	210	192	178	230	136	111	191	129	109

7.68 Aabenraa Kommune

Kommunefigur 1. Udviklingen i antal mistanker og sigtelser mod børn og unge under 18 år fordelt efter aldersgruppe, 2006-2016.

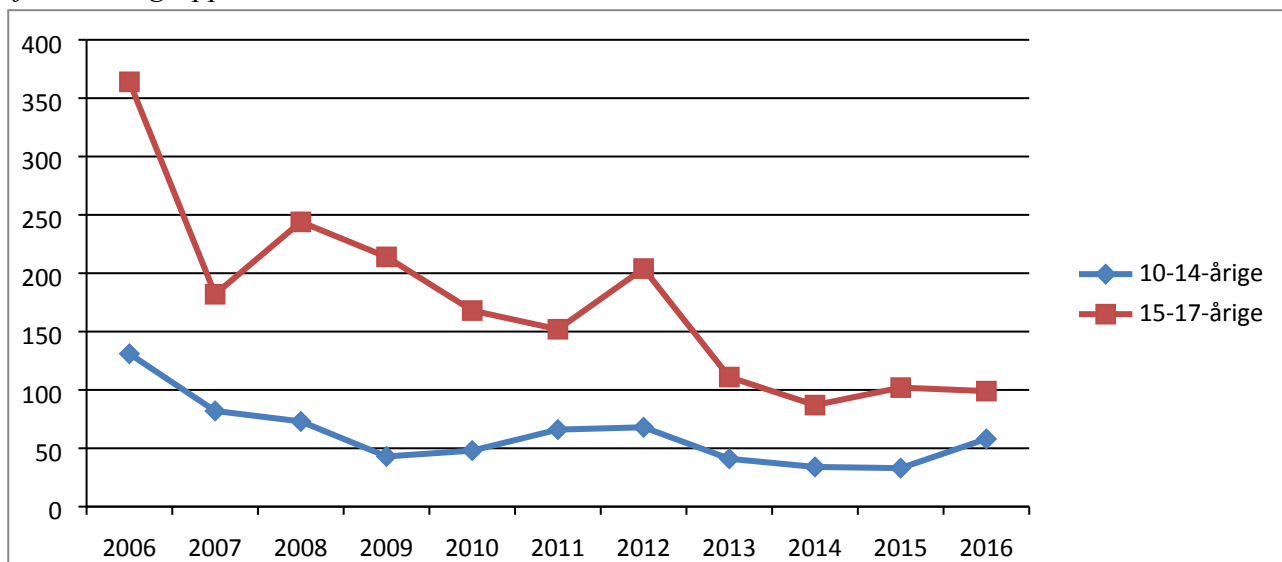

Kommunefigur 2. Udviklingen i antal mistanker og sigtelser mod børn og unge under 18 år pr. 1000 i aldersgruppen fordelt efter aldersgruppe, 2006-2016. Indeks 2006=100.

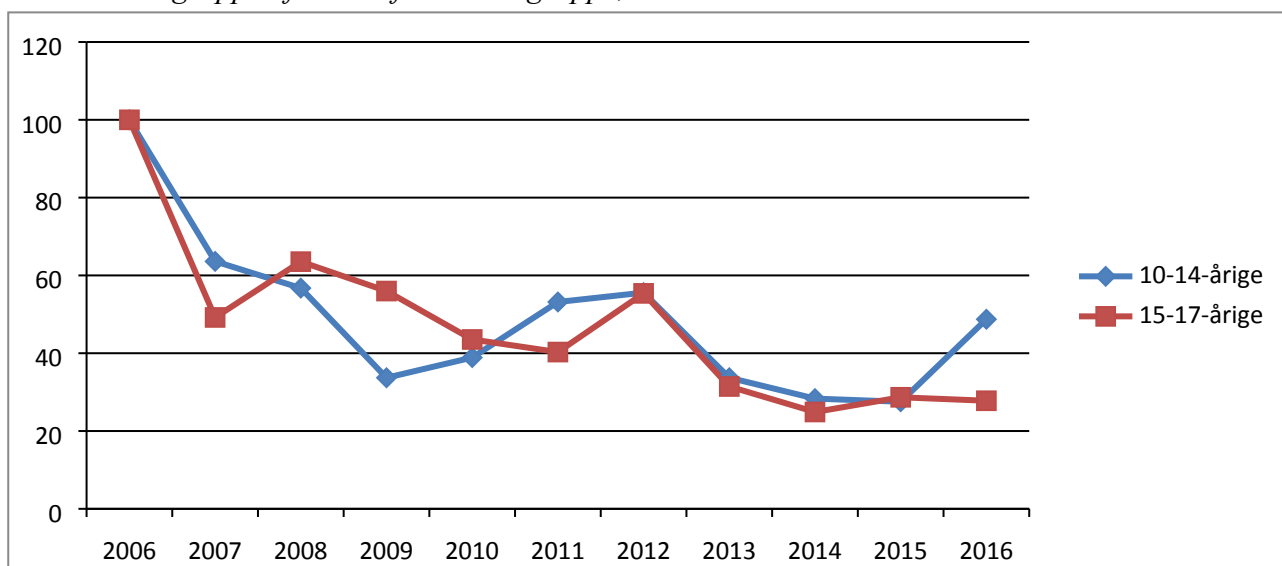

Kommunetabel 1. Antal mistænkte/sigtede personer og antal forhold fordelt efter aldersgruppe, 2006-2016.

		2006	2007	2008	2009	2010	2011	2012	2013	2014	2015	2016
10-14-årige	Personer	51	46	42	29	23	41	39	25	22	23	34
	Forhold	131	82	73	43	48	66	68	41	34	33	58
15-17-årige	Personer	124	85	97	89	89	71	78	56	39	48	46
	Forhold	364	182	244	214	168	152	204	111	87	102	99

7.69 Favrskov Kommune

Kommunefigur 1. Udviklingen i antal mistanker og sigtelser mod børn og unge under 18 år fordelt efter aldersgruppe, 2006-2016.

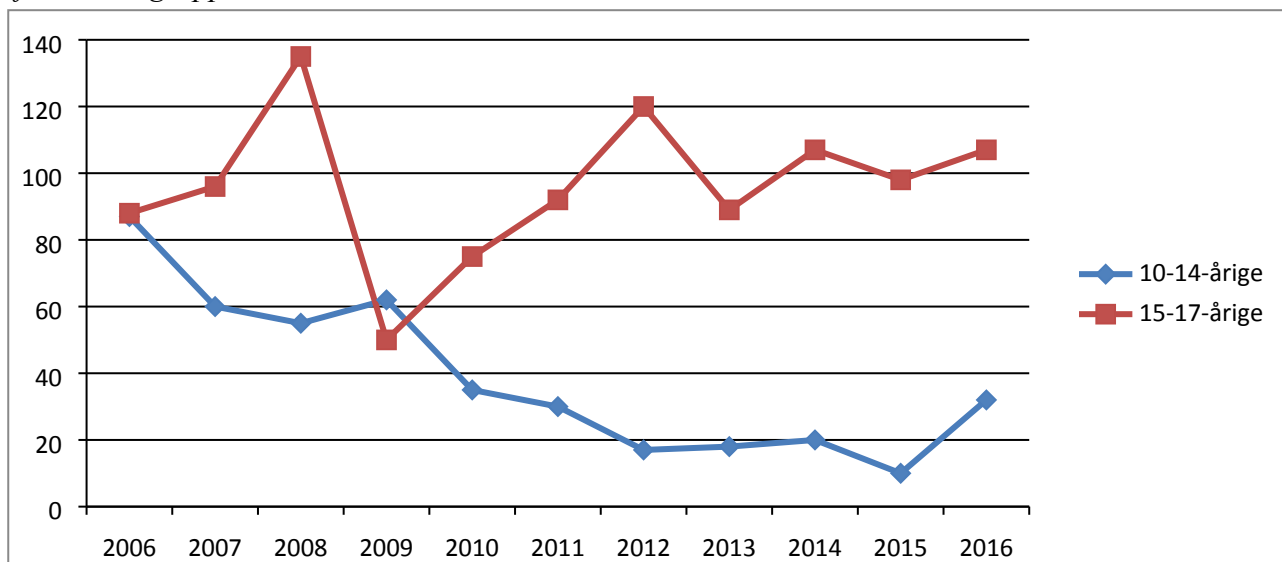

Kommunefigur 2. Udviklingen i antal mistanker og sigtelser mod børn og unge under 18 år pr. 1000 i aldersgruppen fordelt efter aldersgruppe, 2006-2016. Indeks 2006=100.

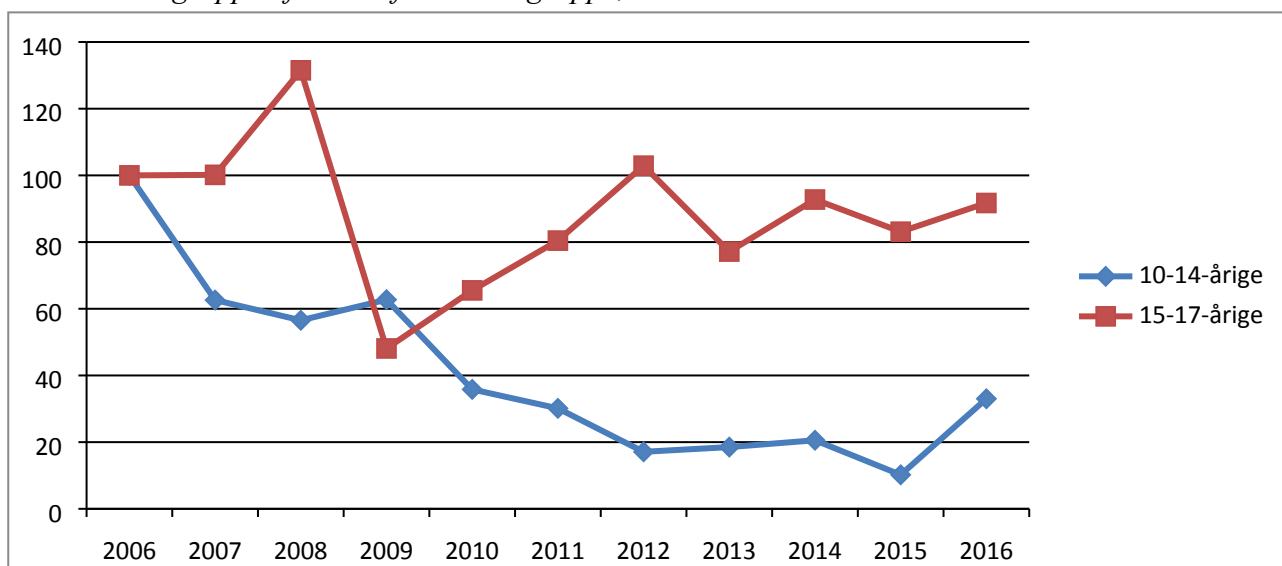

Kommunetabel 1. Antal mistænkte/sigtede personer og antal forhold fordelt efter aldersgruppe, 2006-2016.

		2006	2007	2008	2009	2010	2011	2012	2013	2014	2015	2016
10-14-årige	Personer	41	26	32	18	21	19	12	13	9	8	8
	Forhold	87	60	55	62	35	30	17	18	20	10	32
15-17-årige	Personer	38	42	48	28	38	26	45	42	38	40	44
	Forhold	88	96	135	50	75	92	120	89	107	98	107

7.70 Hedensted Kommune

Kommunefigur 1. Udviklingen i antal mistanker og sigtelser mod børn og unge under 18 år fordelt efter aldersgruppe, 2006-2016.

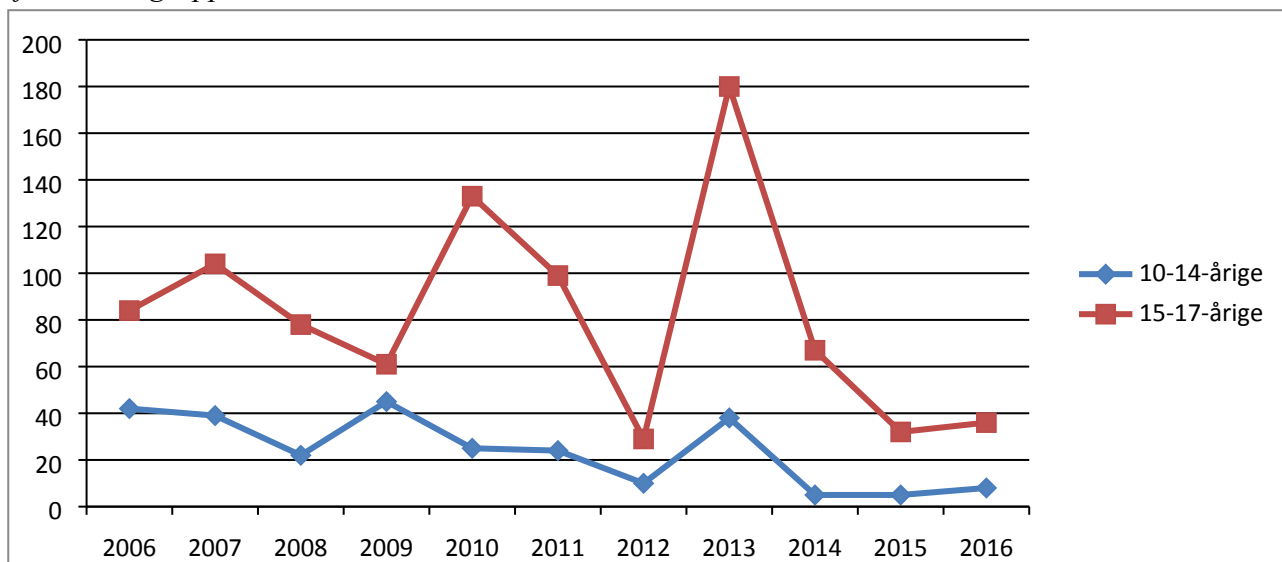

Kommunefigur 2. Udviklingen i antal mistanker og sigtelser mod børn og unge under 18 år pr. 1000 i aldersgruppen fordelt efter aldersgruppe, 2006-2016. Indeks 2006=100.

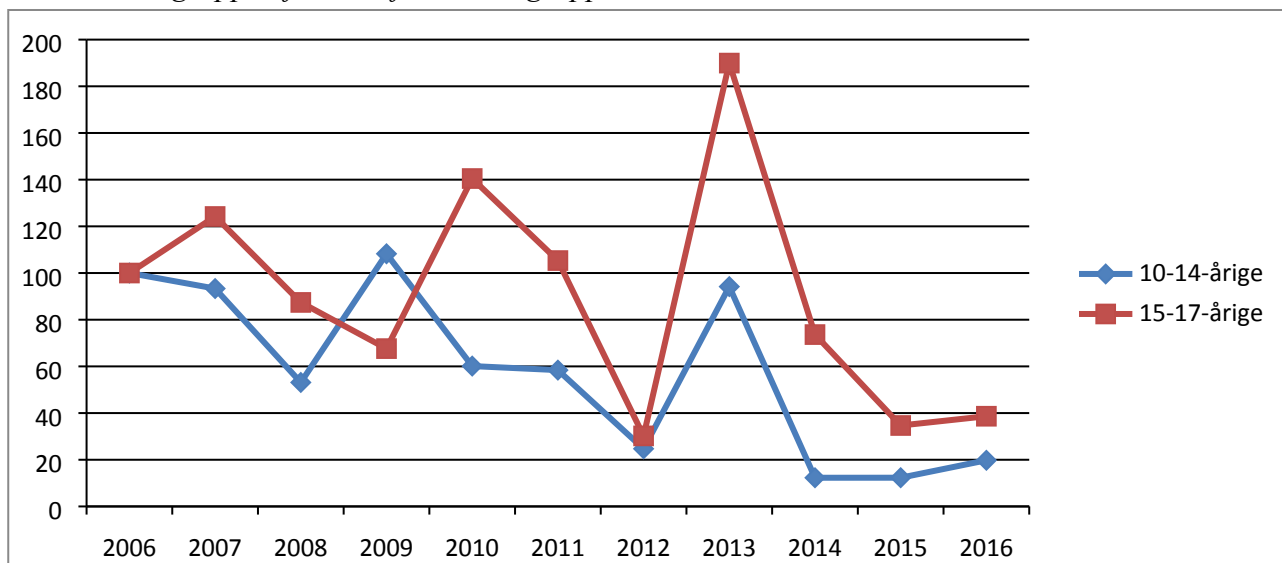

Kommunetabel 1. Antal mistænkte/sigtede personer og antal forhold fordelt efter aldersgruppe, 2006-2016.

		2006	2007	2008	2009	2010	2011	2012	2013	2014	2015	2016
10-14-årige	Personer	17	15	19	19	16	12	9	15	5	5	6
	Forhold	42	39	22	45	25	24	10	38	5	5	8
15-17-årige	Personer	35	35	36	28	31	36	19	29	31	25	27
	Forhold	84	104	78	61	133	99	29	180	67	32	36

116 af de 180 forhold vedrørende 15-17-årige i 2013 angår én person og dennes sigtelser for bedrageri.

7.71 Horsens Kommune

Kommunefigur 1. Udviklingen i antal mistanker og sigtelser mod børn og unge under 18 år fordelt efter aldersgruppe, 2006-2016.

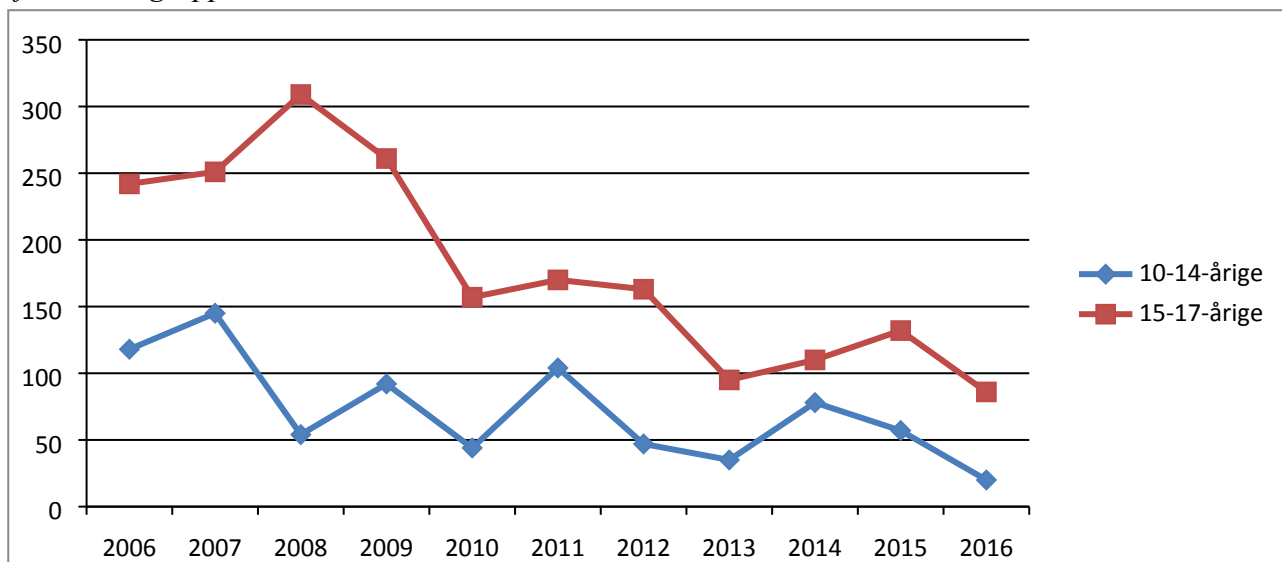

Kommunefigur 2. Udviklingen i antal mistanker og sigtelser mod børn og unge under 18 år pr. 1000 i aldersgruppen fordelt efter aldersgruppe, 2006-2016. Indeks 2006=100.

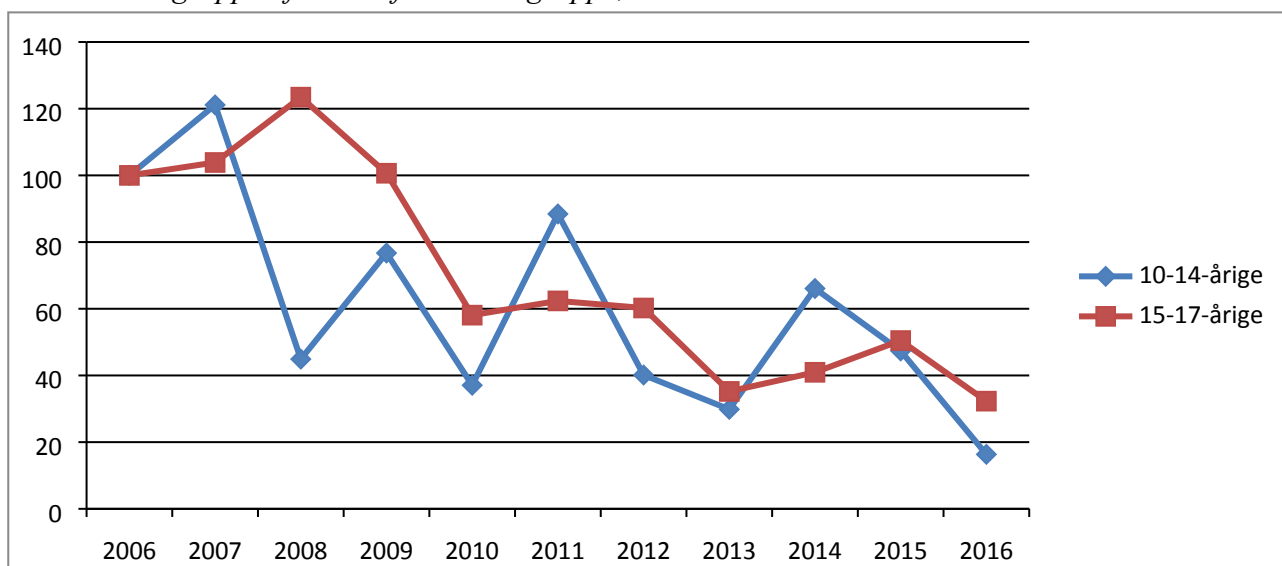

Kommunetabel 1. Antal mistænkte/sigtede personer og antal forhold fordelt efter aldersgruppe, 2006-2016.

		2006	2007	2008	2009	2010	2011	2012	2013	2014	2015	2016
10-14-årige	Personer	50	66	39	48	32	34	36	27	28	36	16
	Forhold	118	145	54	92	44	104	47	35	78	57	20
15-17-årige	Personer	98	99	95	95	75	66	61	51	56	53	44
	Forhold	242	251	309	261	157	170	163	95	110	132	86

7.72 Norddjurs Kommune

Kommunefigur 1. Udviklingen i antal mistanker og sigtelser mod børn og unge under 18 år fordelt efter aldersgruppe, 2006-2016.

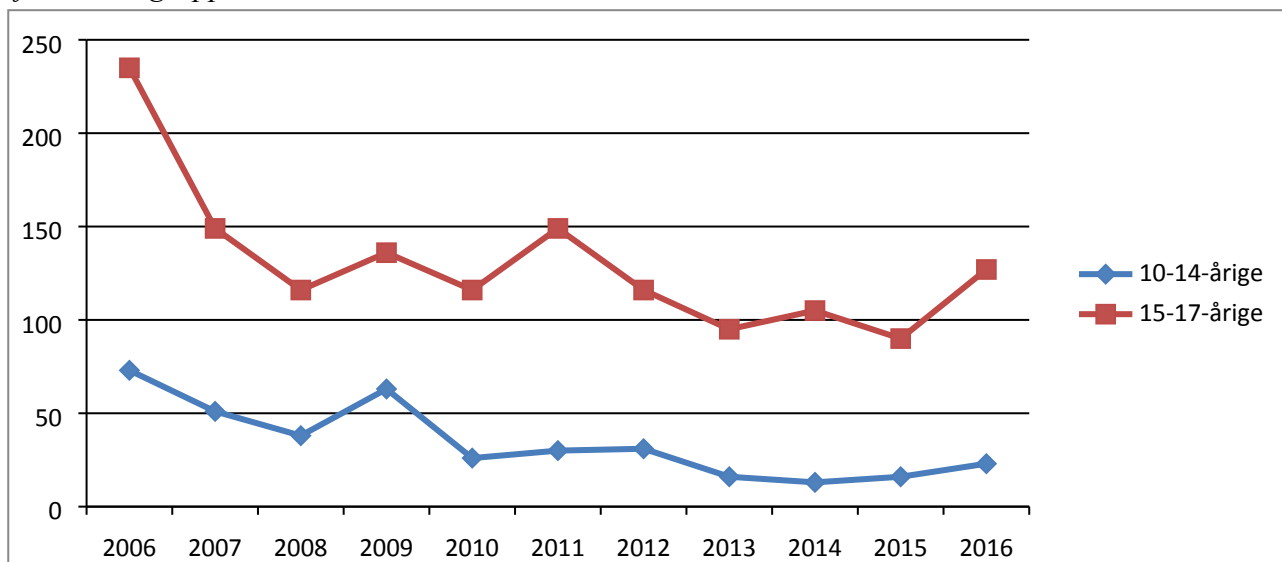

Kommunefigur 2. Udviklingen i antal mistanker og sigtelser mod børn og unge under 18 år pr. 1000 i aldersgruppen fordelt efter aldersgruppe, 2006-2016. Indeks 2006=100.

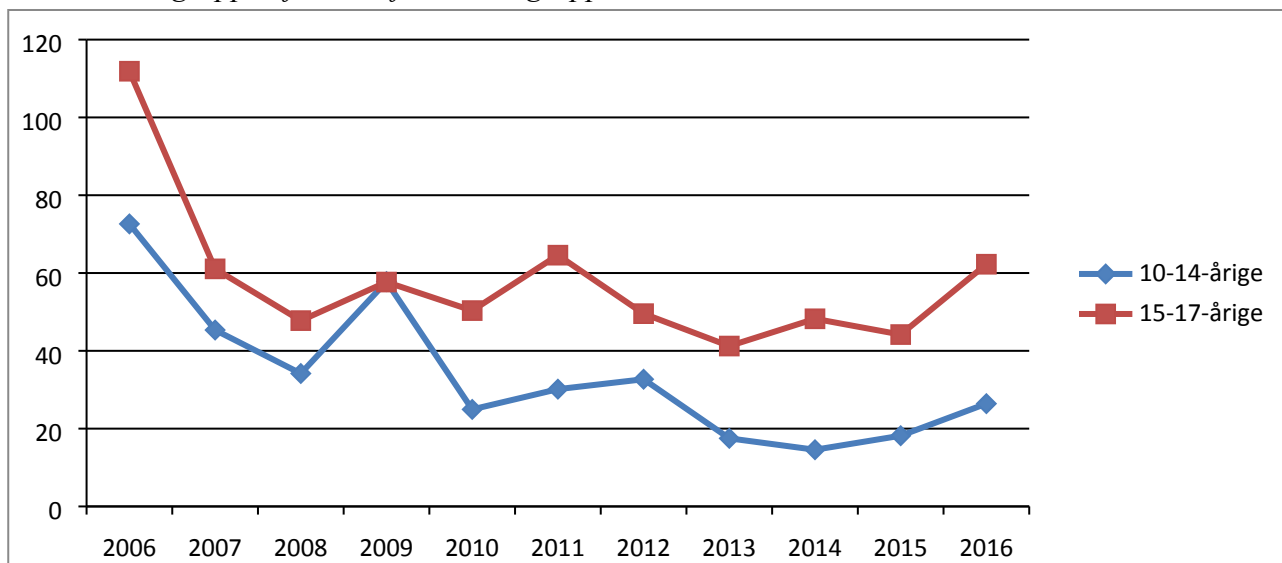

Kommunetabel 1. Antal mistænkte/sigtede personer og antal forhold fordelt efter aldersgruppe, 2006-2016.

		2006	2007	2008	2009	2010	2011	2012	2013	2014	2015	2016
10-14-årige	Personer	27	32	30	31	10	4	12	14	2	10	16
	Forhold	73	51	38	63	26	30	31	16	13	16	23
15-17-årige	Personer	61	75	54	63	40	37	51	43	42	42	40
	Forhold	235	149	116	136	116	149	116	95	105	90	127

7.73 Odder Kommune

Kommunefigur 1. Udviklingen i antal mistanker og sigtelser mod børn og unge under 18 år fordelt efter aldersgruppe, 2006-2016.

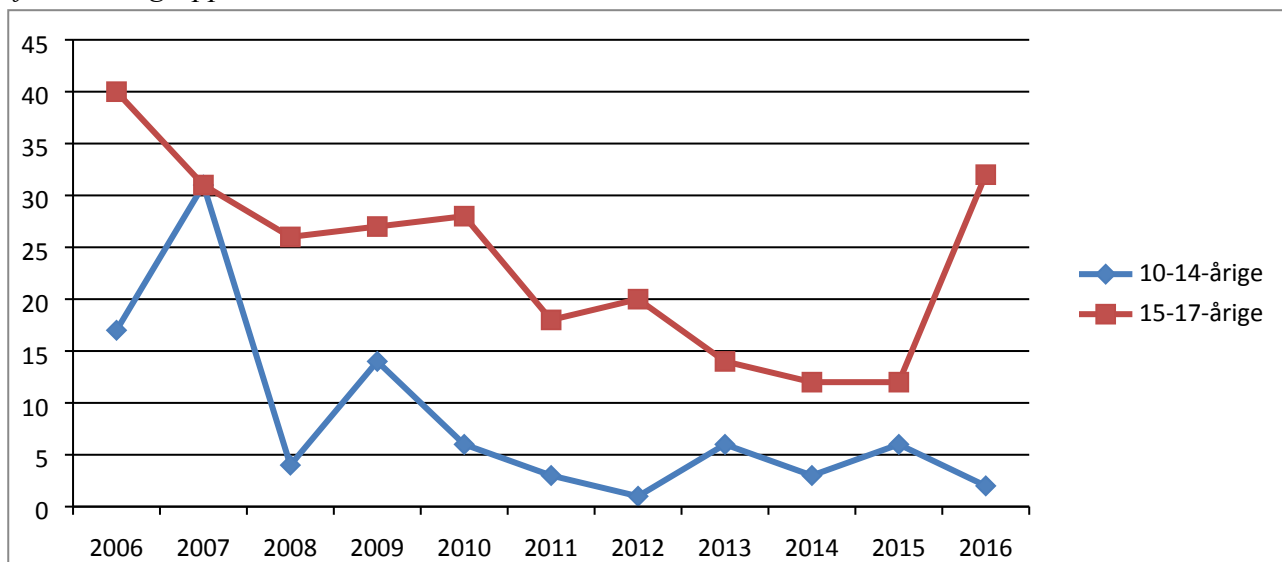

Kommunefigur 2. Udviklingen i antal mistanker og sigtelser mod børn og unge under 18 år pr. 1000 i aldersgruppen fordelt efter aldersgruppe, 2006-2016. Indeks 2006=100.

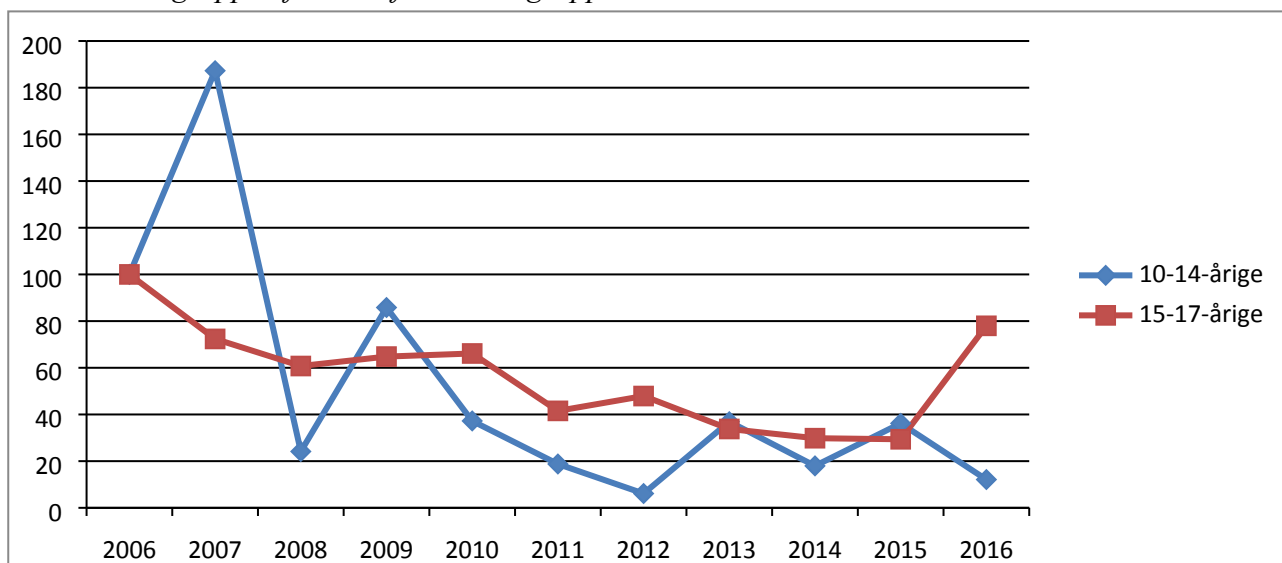

Kommunetabel 1. Antal mistænkte/sigtede personer og antal forhold fordelt efter aldersgruppe, 2006-2016.

		2006	2007	2008	2009	2010	2011	2012	2013	2014	2015	2016
10-14-årige	Personer	9	13	3	12	2	3	1	2	3	6	2
	Forhold	17	31	4	14	6	3	1	6	3	6	2
15-17-årige	Personer	17	22	19	14	13	7	12	9	10	8	7
	Forhold	40	31	26	27	28	18	20	14	12	12	32

I 2016 angik 16 af de 32 forhold vedr. 15-17-årige én person.

7.74 Randers Kommune

Kommunefigur 1. Udviklingen i antal mistanker og sigtelser mod børn og unge under 18 år fordelt efter aldersgruppe, 2006-2016.

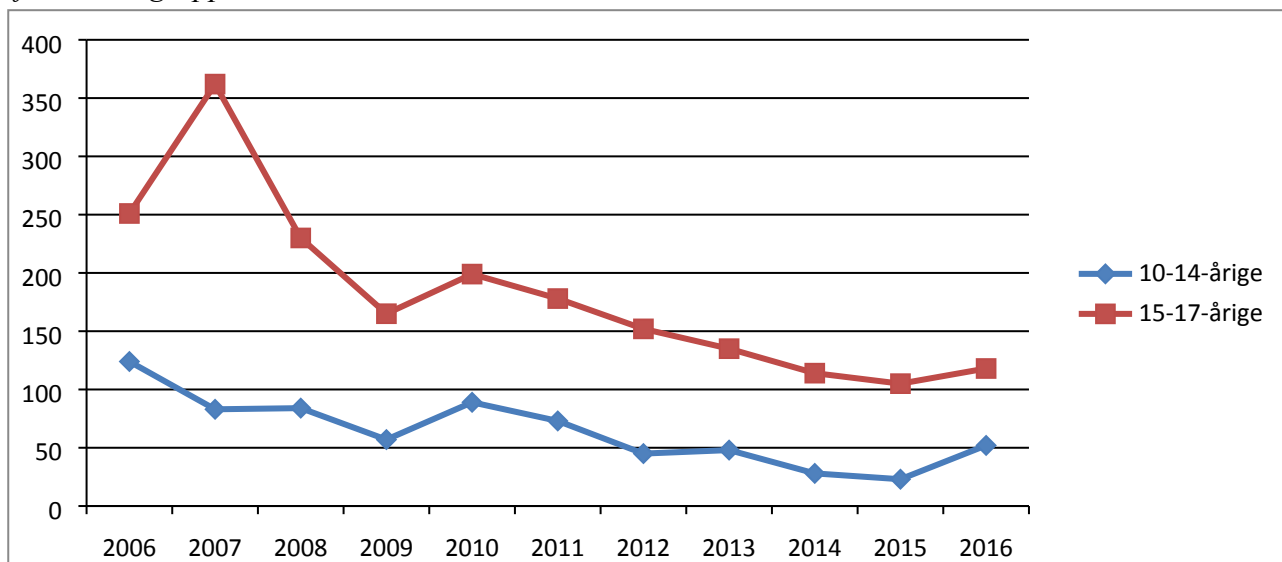

Kommunefigur 2. Udviklingen i antal mistanker og sigtelser mod børn og unge under 18 år pr. 1000 i aldersgruppen fordelt efter aldersgruppe, 2006-2016. Indeks 2006=100.

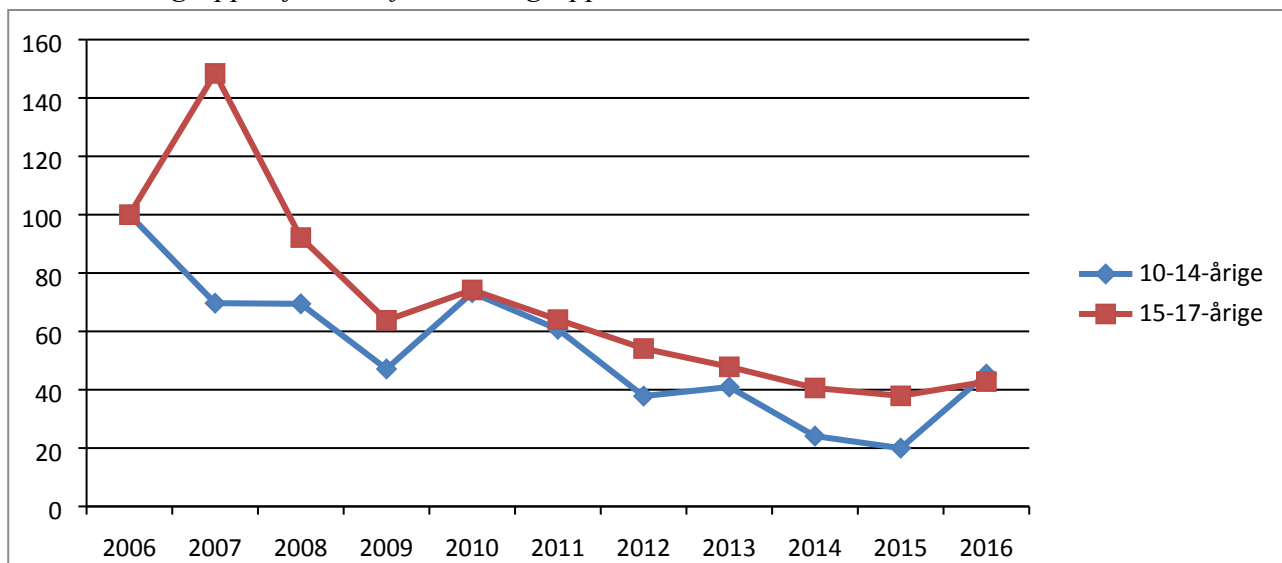

Kommunetabel 1. Antal mistænkte/sigtede personer og antal forhold fordelt efter aldersgruppe, 2006-2016.

		2006	2007	2008	2009	2010	2011	2012	2013	2014	2015	2016
10-14-årige	Personer	73	60	56	47	43	42	33	29	23	16	34
	Forhold	124	83	84	57	89	73	45	48	28	23	52
15-17-årige	Personer	119	137	115	111	91	71	85	67	61	56	68
	Forhold	251	362	230	165	199	178	152	135	114	105	118

7.75 Samsø Kommune

Kommunefigur 1. Udviklingen i antal mistanker og sigtelser mod børn og unge under 18 år fordelt efter aldersgruppe, 2006-2016.

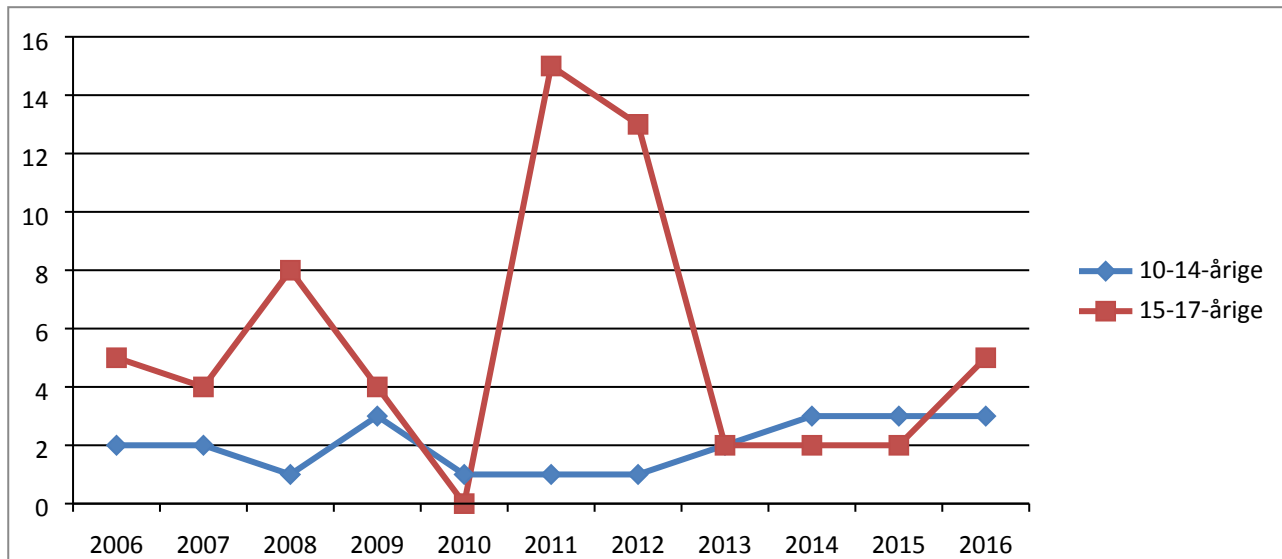

Grundet få forhold er det ikke meningsfuldt at optegne udviklingen i antal mistanker og sigtelser mod børn og unge under 18 år pr. 1000 i aldersgruppen som i de øvrige kommuner.

Kommunetabel 1. Antal mistænkte/sigtede personer og antal forhold fordelt efter aldersgruppe, 2006-2016.

		2006	2007	2008	2009	2010	2011	2012	2013	2014	2015	2016
10-14-årige	Personer	2	1	1	2	1	1	1	1	2	2	2
	Forhold	2	2	1	3	1	1	1	2	3	3	3
15-17-årige	Personer	5	4	6	3	0	5	4	1	2	2	3
	Forhold	5	4	8	4	0	15	13	2	2	2	5

7.76 Silkeborg Kommune

Kommunefigur 1. Udviklingen i antal mistanker og sigtelser mod børn og unge under 18 år fordelt efter aldersgruppe, 2006-2016.

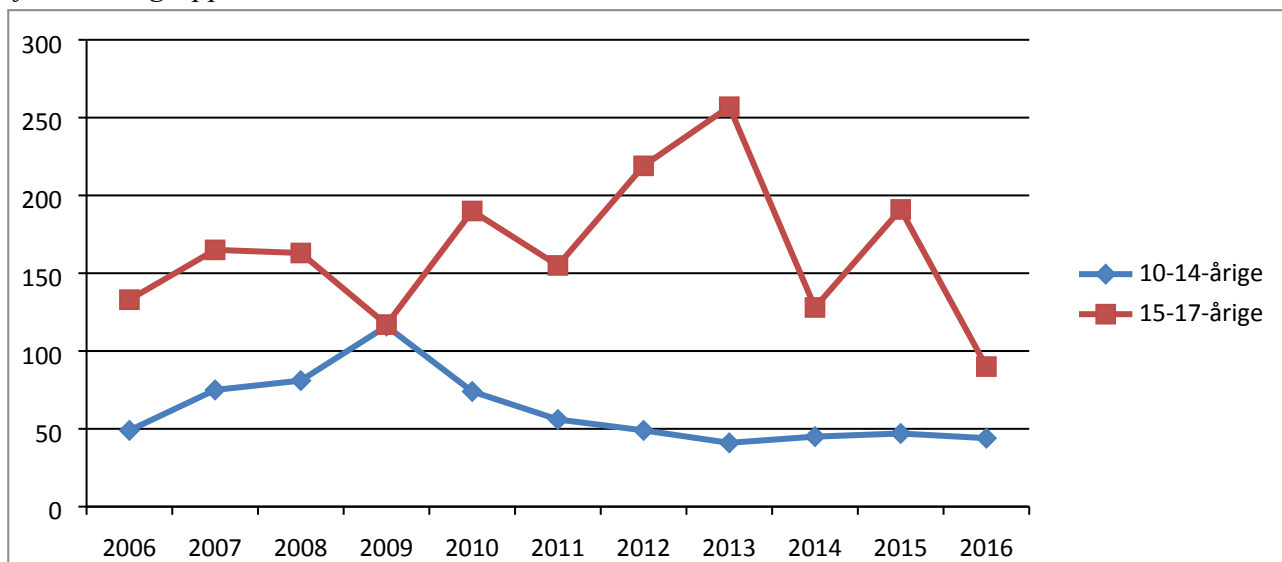

Kommunefigur 2. Udviklingen i antal mistanker og sigtelser mod børn og unge under 18 år pr. 1000 i aldersgruppen fordelt efter aldersgruppe, 2006-2016. Indeks 2006=100.

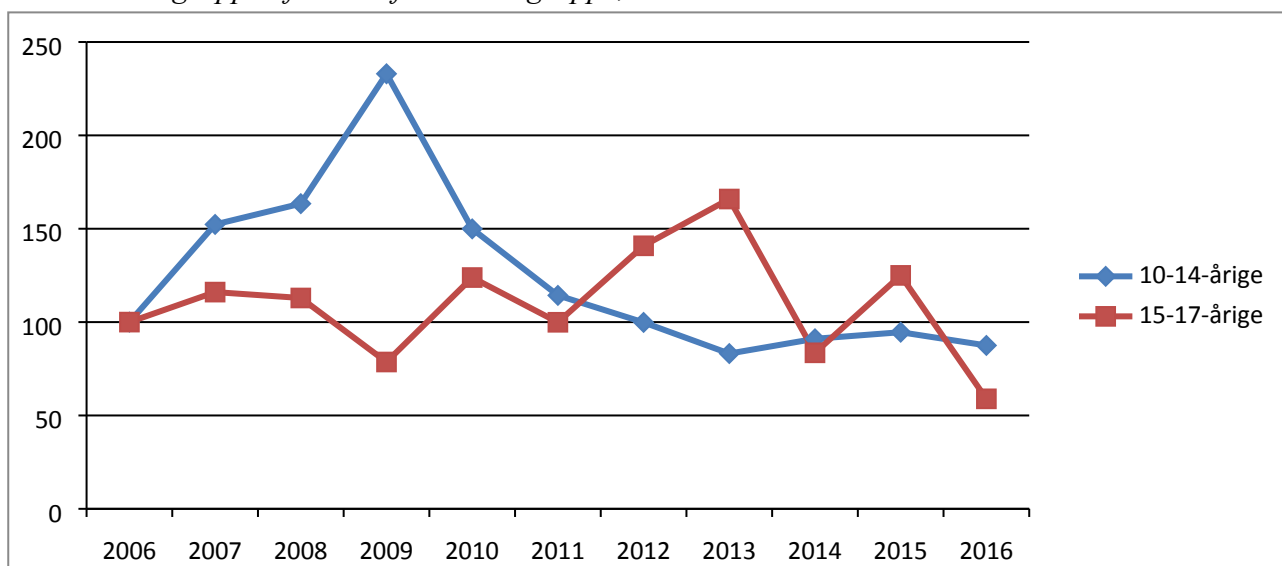

Kommunetabel 1. Antal mistænkte/sigtede personer og antal forhold fordelt efter aldersgruppe, 2006-2016.

		2006	2007	2008	2009	2010	2011	2012	2013	2014	2015	2016
10-14-årige	Personer	38	31	43	45	20	24	28	26	24	23	26
	Forhold	49	75	81	116	74	56	49	41	45	47	44
15-17-årige	Personer	70	82	77	73	76	60	91	77	45	61	47
	Forhold	133	165	163	117	190	155	219	257	128	191	90

7.77 Skanderborg Kommune

Kommunefigur 1. Udviklingen i antal mistanker og sigtelser mod børn og unge under 18 år fordelt efter aldersgruppe, 2006-2016.

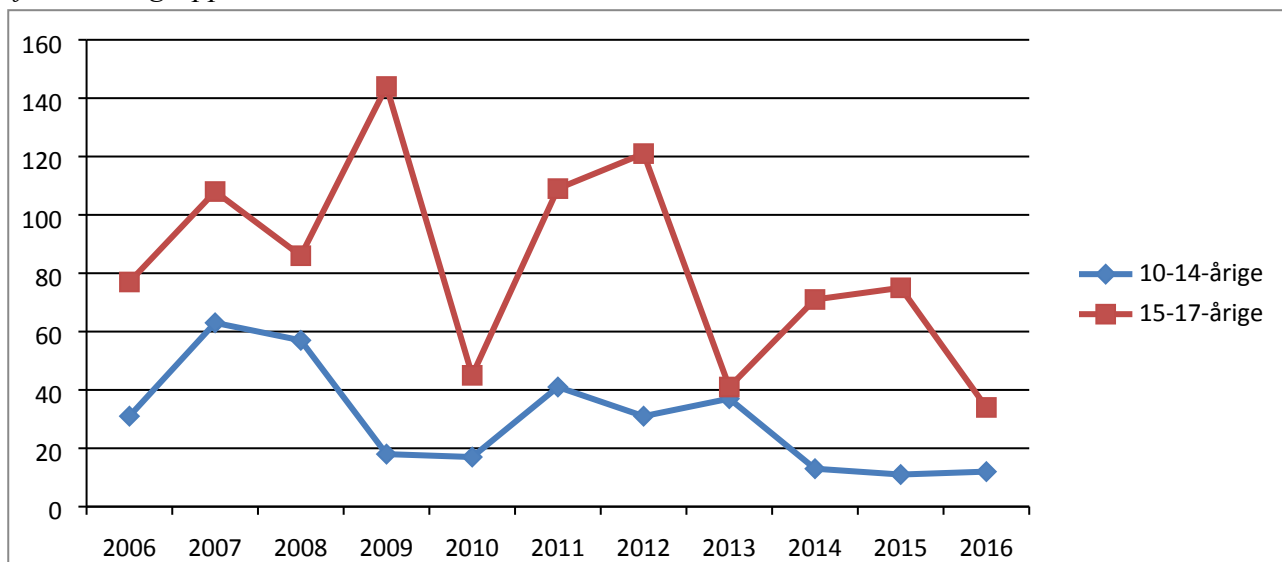

Kommunefigur 2. Udviklingen i antal mistanker og sigtelser mod børn og unge under 18 år pr. 1000 i aldersgruppen fordelt efter aldersgruppe, 2006-2016. Indeks 2006=100.

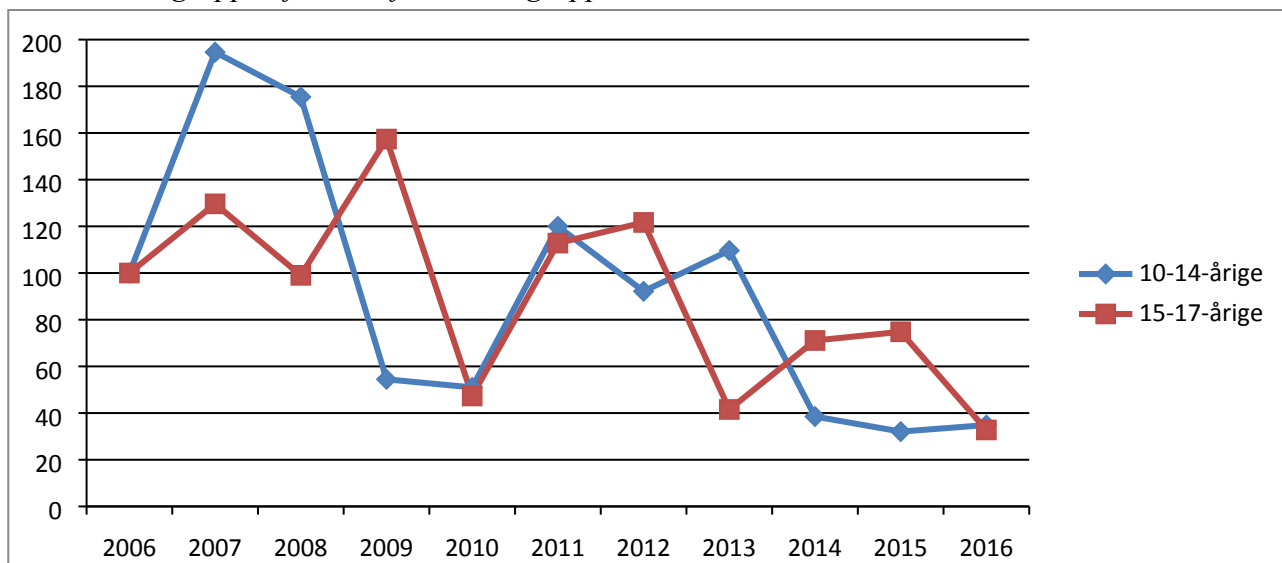

Kommunetabel 1. Antal mistænkte/sigtede personer og antal forhold fordelt efter aldersgruppe, 2006-2016.

		2006	2007	2008	2009	2010	2011	2012	2013	2014	2015	2016
10-14-årige	Personer	21	29	34	10	10	17	19	17	10	5	4
	Forhold	31	63	57	18	17	41	31	37	13	11	12
15-17-årige	Personer	46	48	43	47	31	30	44	30	25	23	28
	Forhold	77	108	86	144	45	109	121	41	71	75	34

7.78 Syddjurs Kommune

Kommunefigur 1. Udviklingen i antal mistanker og sigtelser mod børn og unge under 18 år fordelt efter aldersgruppe, 2006-2016.

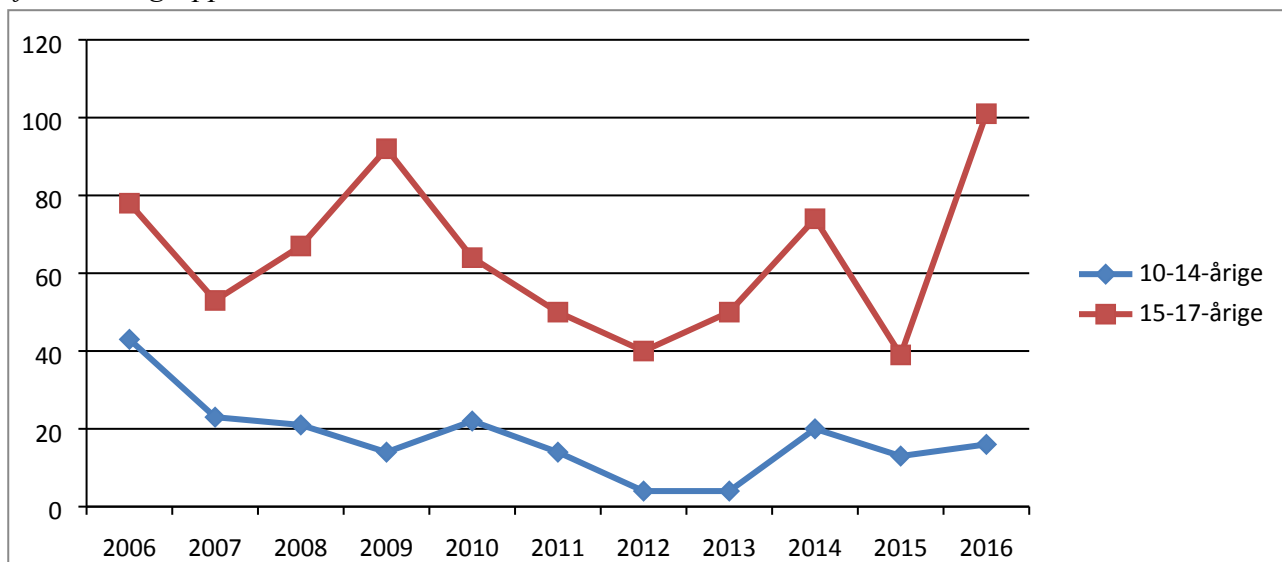

Kommunefigur 2. Udviklingen i antal mistanker og sigtelser mod børn og unge under 18 år pr. 1000 i aldersgruppen fordelt efter aldersgruppe, 2006-2016. Indeks 2006=100.

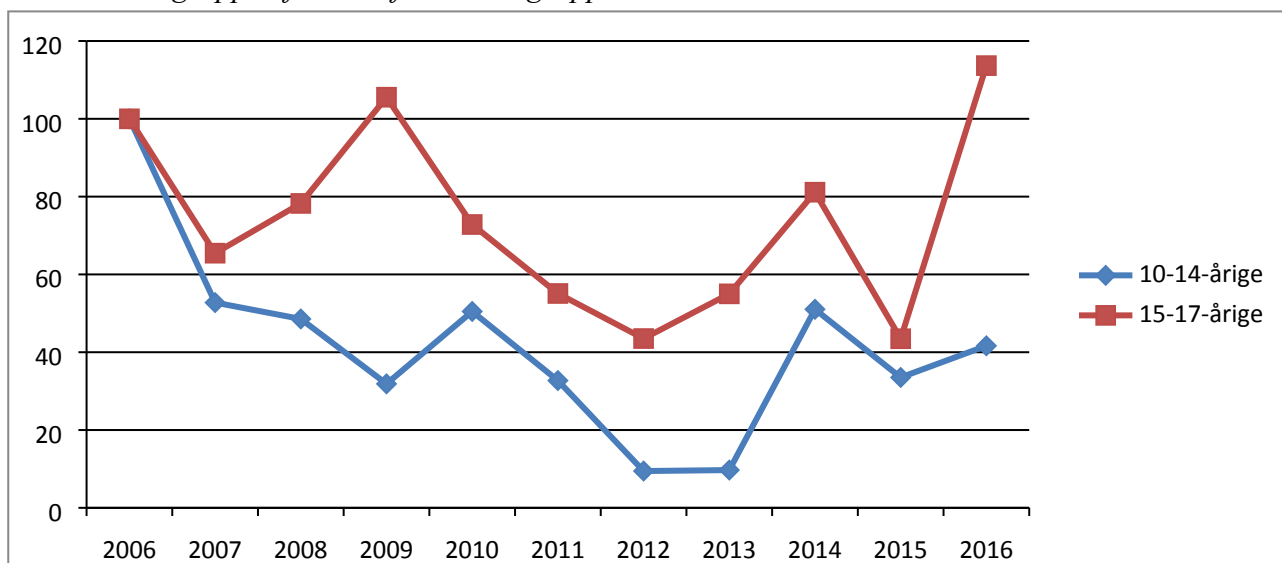

Kommunetabel 1. Antal mistænkte/sigtede personer og antal forhold fordelt efter aldersgruppe, 2006-2016.

		2006	2007	2008	2009	2010	2011	2012	2013	2014	2015	2016
10-14-årige	Personer	15	15	19	11	11	13	3	4	12	10	10
	Forhold	43	23	21	14	22	14	4	4	20	13	16
15-17-årige	Personer	43	28	30	37	24	24	29	24	31	18	30
	Forhold	78	53	67	92	64	50	40	50	74	39	101

I 2016 angik 44 af de 101 forhold vedr. 15-17-årige to personer og deres sigtelser for tyveri, indbrud og hærværk.

7.79 Aarhus Kommune

Kommunefigur 1. Udviklingen i antal mistanker og sigtelser mod børn og unge under 18 år fordelt efter aldersgruppe, 2006-2016.

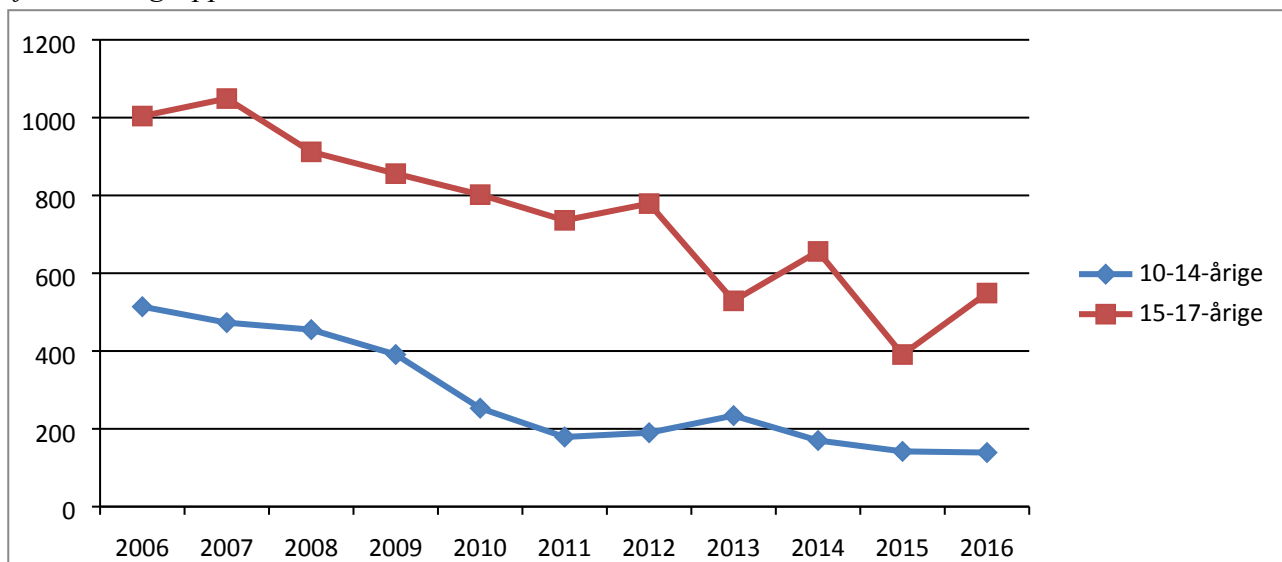

Kommunefigur 2. Udviklingen i antal mistanker og sigtelser mod børn og unge under 18 år pr. 1000 i aldersgruppen fordelt efter aldersgruppe, 2006-2016. Indeks 2006=100.

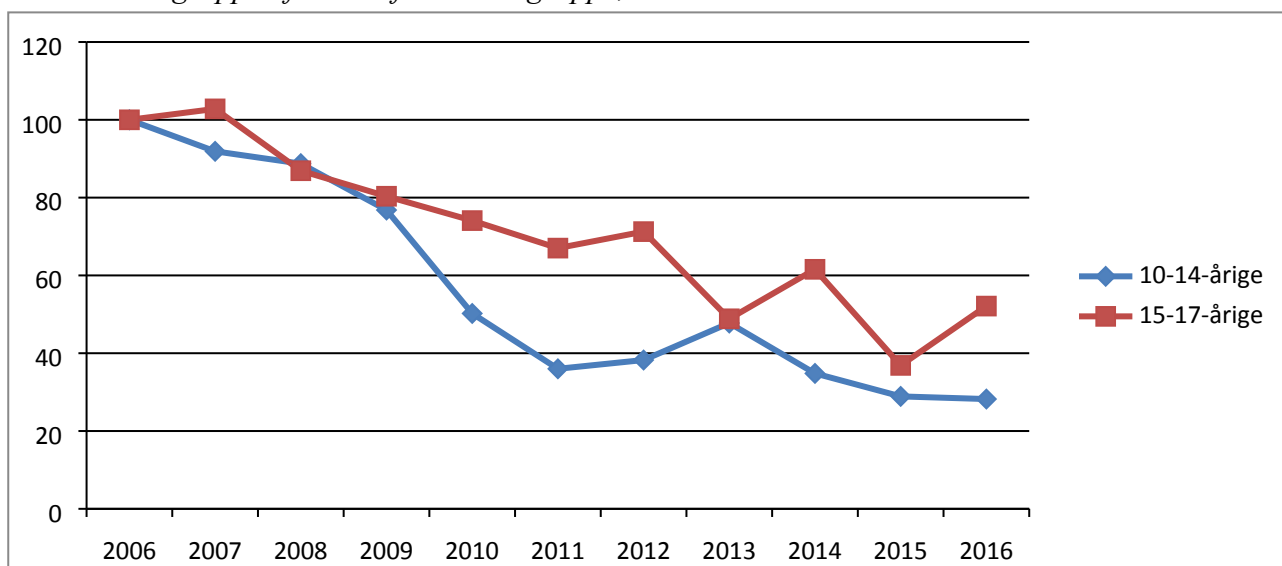

Kommunetabel 1. Antal mistænkte/sigtede personer og antal forhold fordelt efter aldersgruppe, 2006-2016.

		2006	2007	2008	2009	2010	2011	2012	2013	2014	2015	2016
10-14-årige	Personer	266	254	267	249	154	124	149	124	99	99	96
	Forhold	514	473	455	391	253	179	190	234	170	142	139
15-17-årige	Personer	390	430	374	339	312	296	307	274	284	200	269
	Forhold	1004	1049	912	856	802	736	779	529	656	391	549

7.80 Herning Kommune

Kommunefigur 1. Udviklingen i antal mistanker og sigtelser mod børn og unge under 18 år fordelt efter aldersgruppe, 2006-2016.

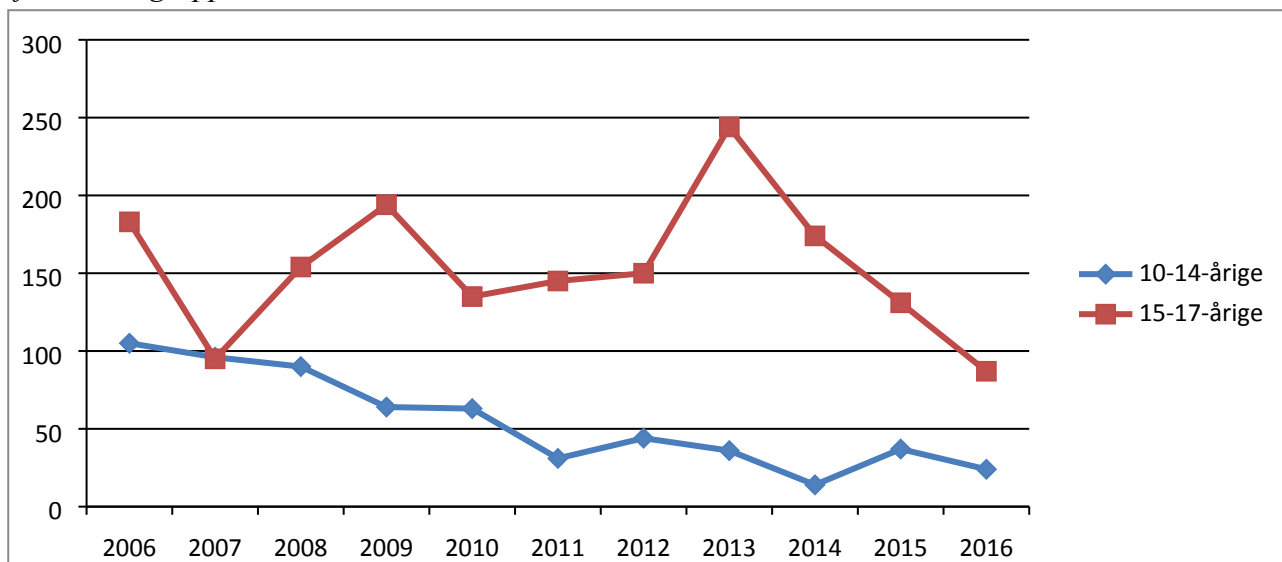

Kommunefigur 2. Udviklingen i antal mistanker og sigtelser mod børn og unge under 18 år pr. 1000 i aldersgruppen fordelt efter aldersgruppe, 2006-2016. Indeks 2006=100.

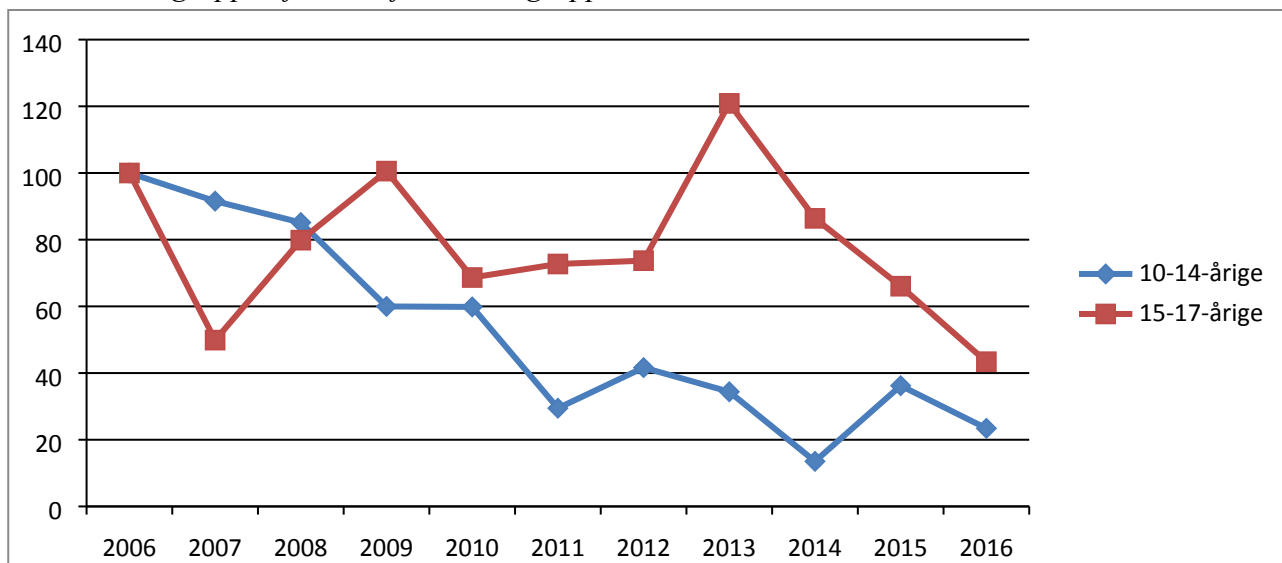

Kommunetabel 1. Antal mistænkte/sigtede personer og antal forhold fordelt efter aldersgruppe, 2006-2016.

		2006	2007	2008	2009	2010	2011	2012	2013	2014	2015	2016
10-14-årige	Personer	52	67	47	45	33	15	25	20	10	17	10
	Forhold	105	96	90	64	63	31	44	36	14	37	24
15-17-årige	Personer	82	63	75	73	74	62	58	71	51	46	39
	Forhold	183	95	154	194	135	145	150	244	174	131	87

71 af de 244 forhold vedrørende 15-17-årige i 2013 angår én person og dennes sigtelser for tyveri.

7.81 Holstebro Kommune

Kommunefigur 1. Udviklingen i antal mistanker og sigtelser mod børn og unge under 18 år fordelt efter aldersgruppe, 2006-2016.

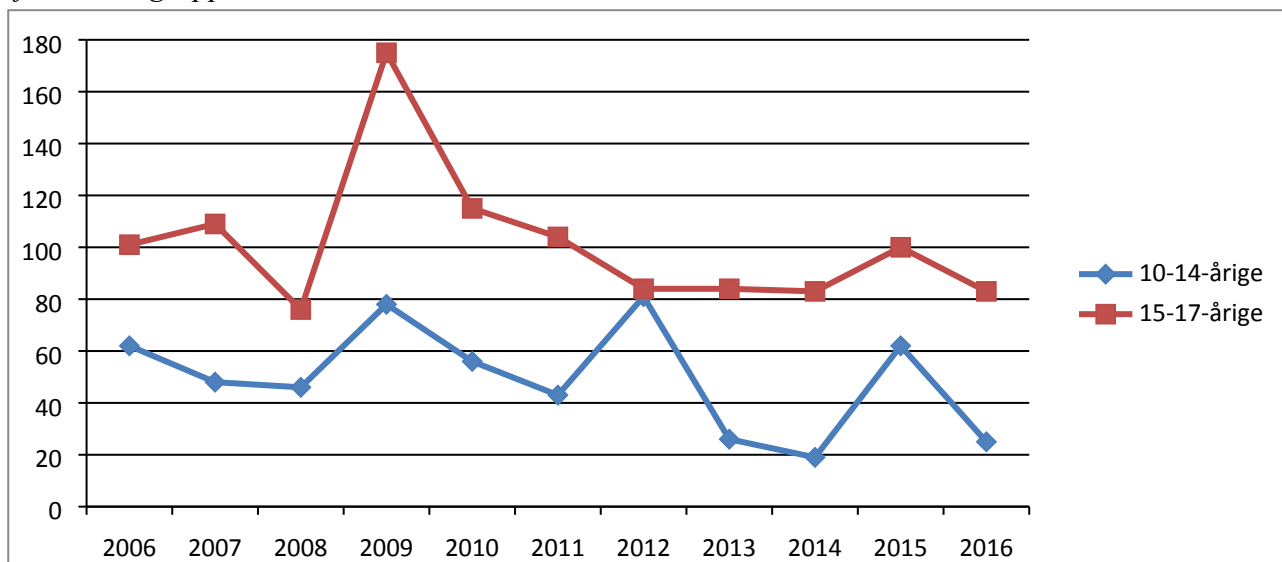

Kommunefigur 2. Udviklingen i antal mistanker og sigtelser mod børn og unge under 18 år pr. 1000 i aldersgruppen fordelt efter aldersgruppe, 2006-2016. Indeks 2006=100.

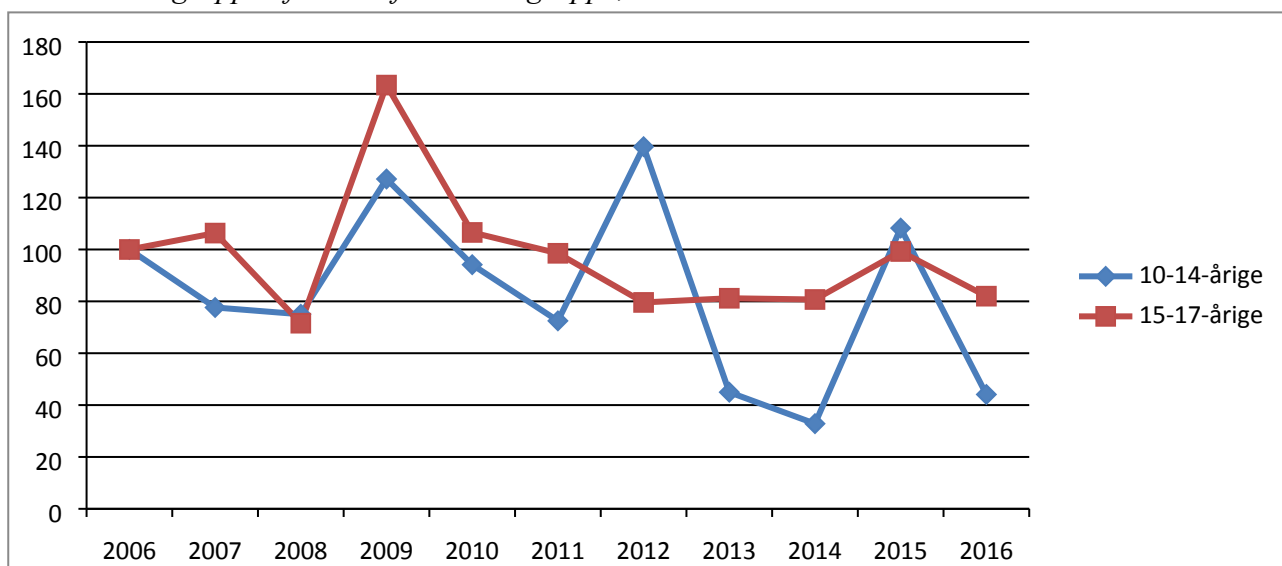

Kommunetabel 1. Antal mistænkte/sigtede personer og antal forhold fordelt efter aldersgruppe, 2006-2016.

		2006	2007	2008	2009	2010	2011	2012	2013	2014	2015	2016
10-14-årige	Personer	34	29	26	34	43	31	29	19	13	30	14
	Forhold	62	48	46	78	56	43	81	26	19	62	25
15-17-årige	Personer	53	54	51	61	53	46	50	30	37	32	37
	Forhold	101	109	76	175	115	104	84	84	83	100	83

7.82 Ikast-Brande Kommune

Kommunefigur 1. Udviklingen i antal mistanker og sigtelser mod børn og unge under 18 år fordelt efter aldersgruppe, 2006-2016.

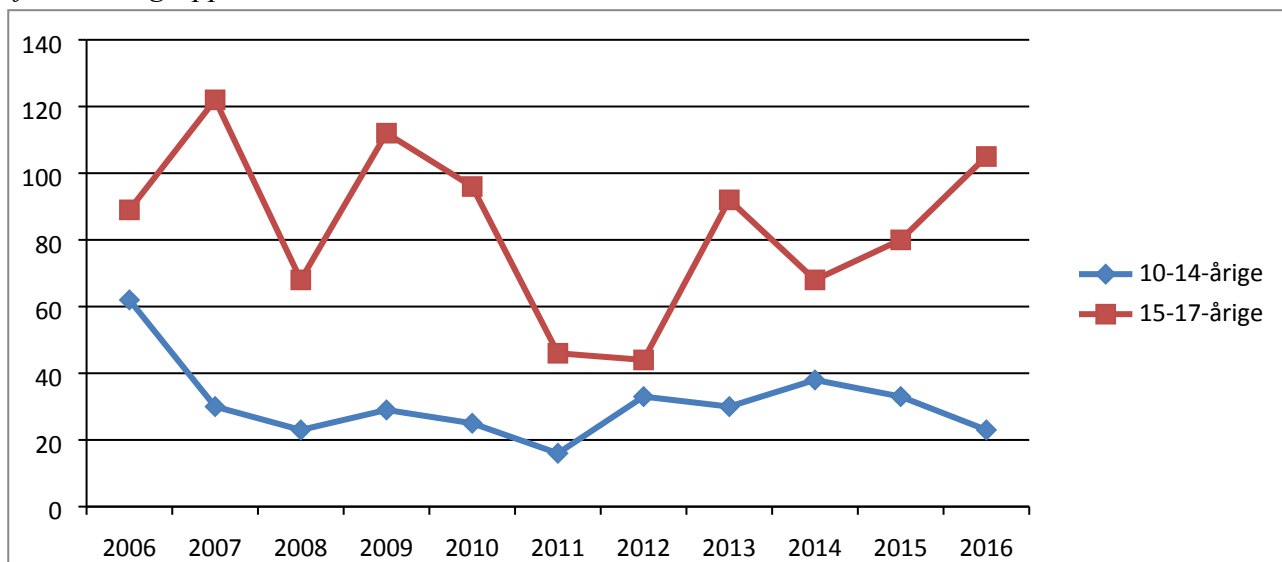

Kommunefigur 2. Udviklingen i antal mistanker og sigtelser mod børn og unge under 18 år pr. 1000 i aldersgruppen fordelt efter aldersgruppe, 2006-2016. Indeks 2006=100.

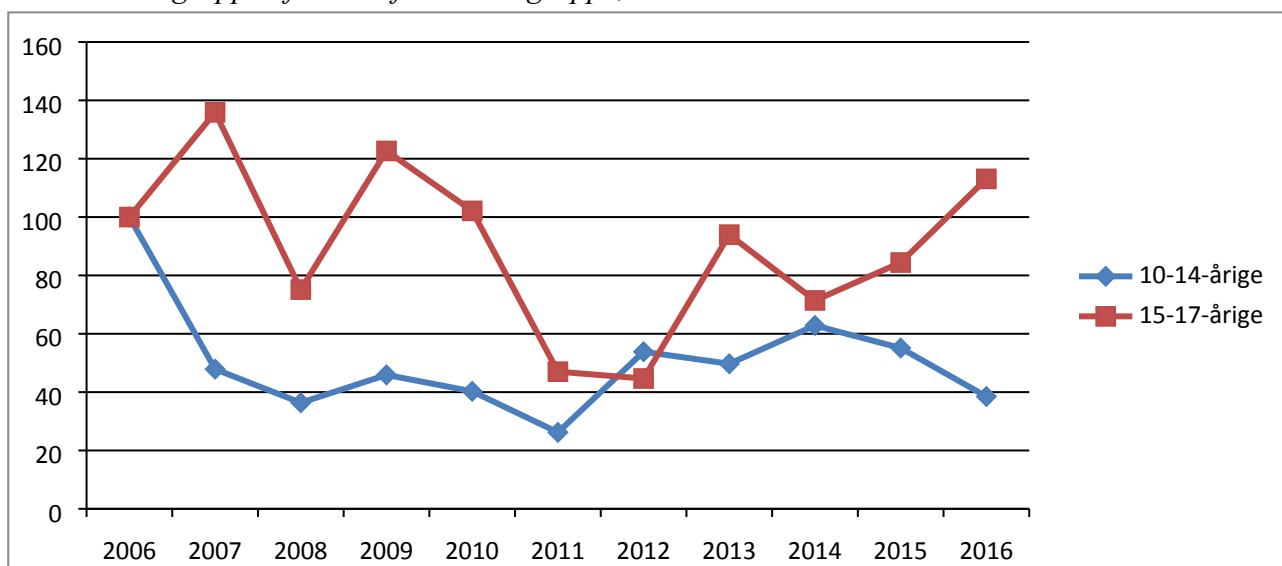

Kommunetabel 1. Antal mistænkte/sigtede personer og antal forhold fordelt efter aldersgruppe, 2006-2016.

		2006	2007	2008	2009	2010	2011	2012	2013	2014	2015	2016
10-14-årige	Personer	12	20	12	11	20	10	18	15	16	10	13
	Forhold	62	30	23	29	25	16	33	30	38	33	23
15-17-årige	Personer	49	44	38	36	40	27	22	29	30	29	33
	Forhold	89	122	68	112	96	46	44	92	68	80	105

7.83 Lemvig Kommune

Kommunefigur 1. Udviklingen i antal mistanker og sigtelser mod børn og unge under 18 år fordelt efter aldersgruppe, 2006-2016.

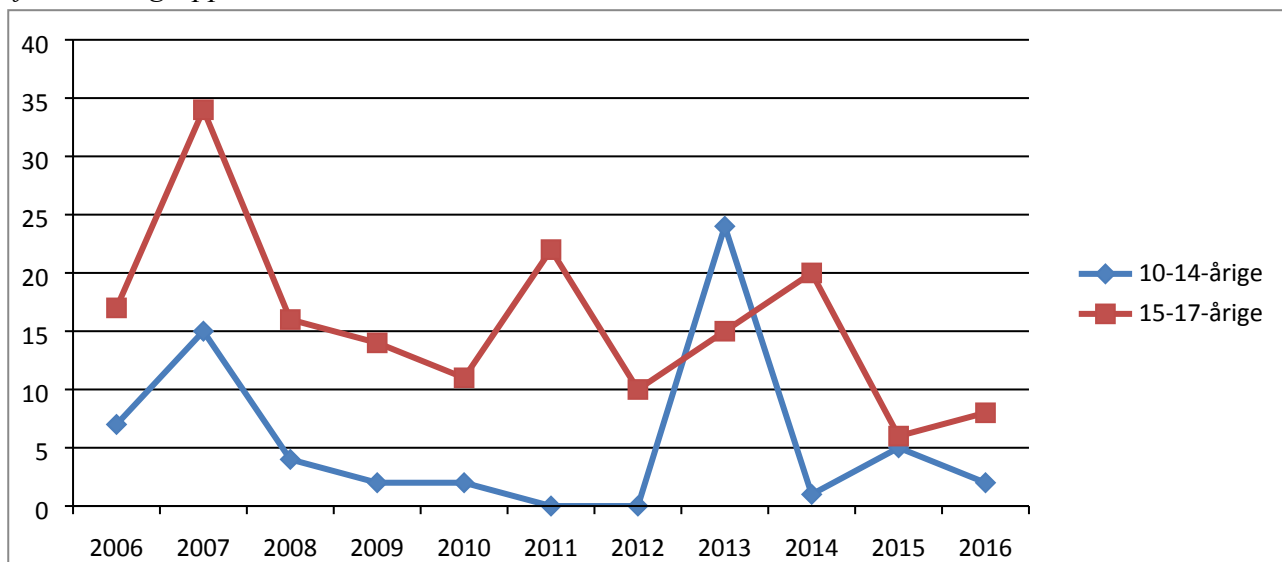

Kommunefigur 2. Udviklingen i antal mistanker og sigtelser mod børn og unge under 18 år pr. 1000 i aldersgruppen fordelt efter aldersgruppe, 2006-2016. Indeks 2006=100.

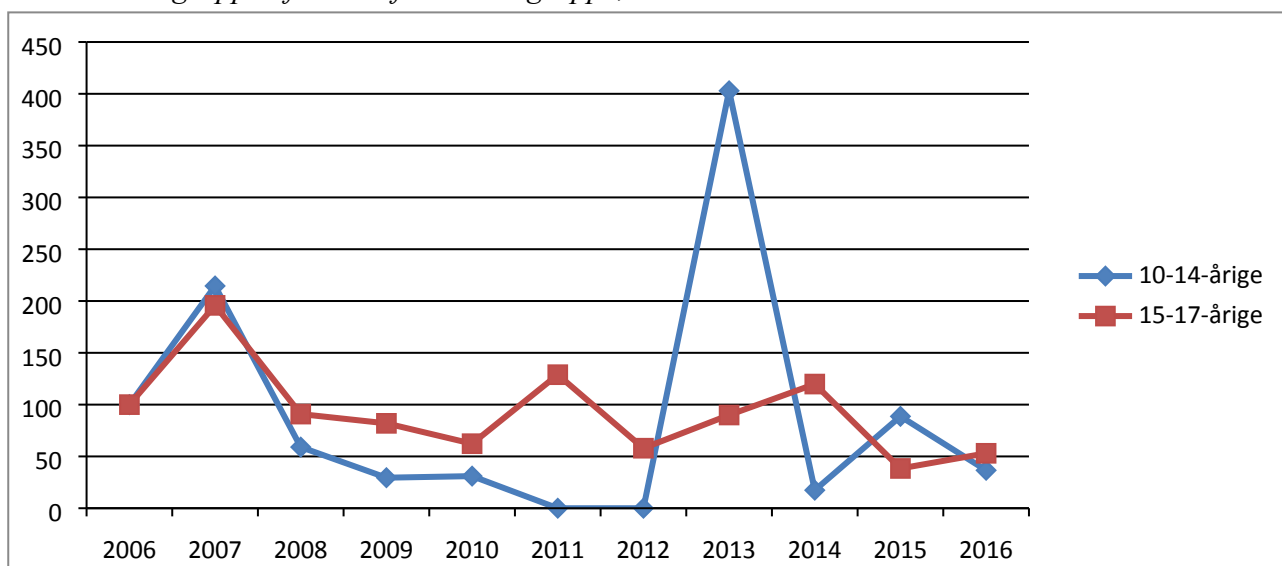

Kommunetabel 1. Antal mistænkte/sigtede personer og antal forhold fordelt efter aldersgruppe, 2006-2016.

		2006	2007	2008	2009	2010	2011	2012	2013	2014	2015	2016
10-14-årige	Personer	5	11	4	2	1	0	0	6	1	5	1
	Forhold	7	15	4	2	2	0	0	24	1	5	2
15-17-årige	Personer	11	21	8	11	10	9	10	8	13	6	8
	Forhold	17	34	16	14	11	22	10	15	20	6	8

18 af de 24 forhold for 10-14-årige i 2014 angår indbrud begået af to personer.

7.84 Ringkøbing-Skjern Kommune

Kommunefigur 1. Udviklingen i antal mistanker og sigtelser mod børn og unge under 18 år fordelt efter aldersgruppe, 2006-2016.

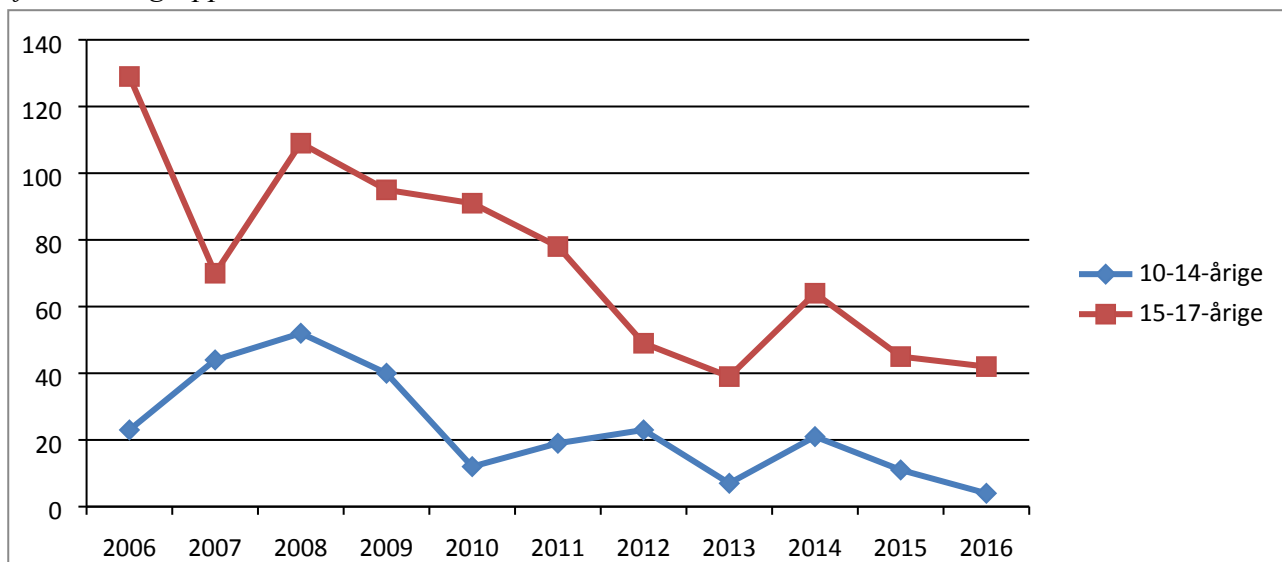

Kommunefigur 2. Udviklingen i antal mistanker og sigtelser mod børn og unge under 18 år pr. 1000 i aldersgruppen fordelt efter aldersgruppe, 2006-2016. Indeks 2006=100.

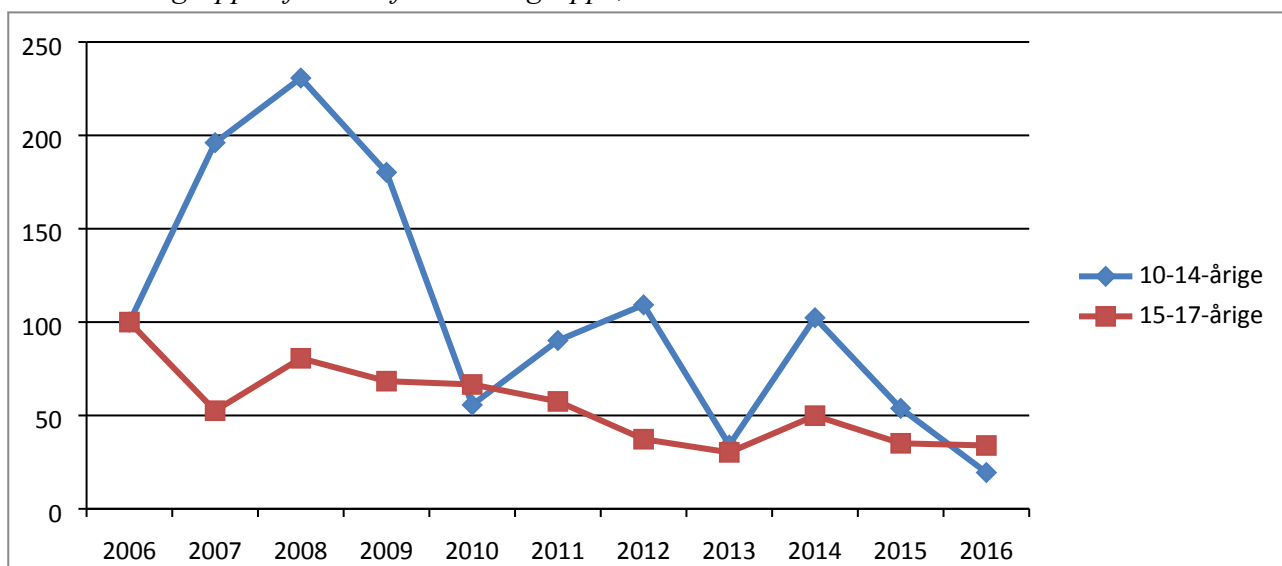

Kommunetabel 1. Antal mistænkte/sigtede personer og antal forhold fordelt efter aldersgruppe, 2006-2016.

		2006	2007	2008	2009	2010	2011	2012	2013	2014	2015	2016
10-14-årige	Personer	15	26	23	18	7	13	11	6	12	7	4
	Forhold	23	44	52	40	12	19	23	7	21	11	4
15-17-årige	Personer	51	41	47	40	31	33	23	24	36	19	23
	Forhold	129	70	109	95	91	78	49	39	64	45	42

7.85 Skive Kommune

Kommunefigur 1. Udviklingen i antal mistanker og sigtelser mod børn og unge under 18 år fordelt efter aldersgruppe, 2006-2016.

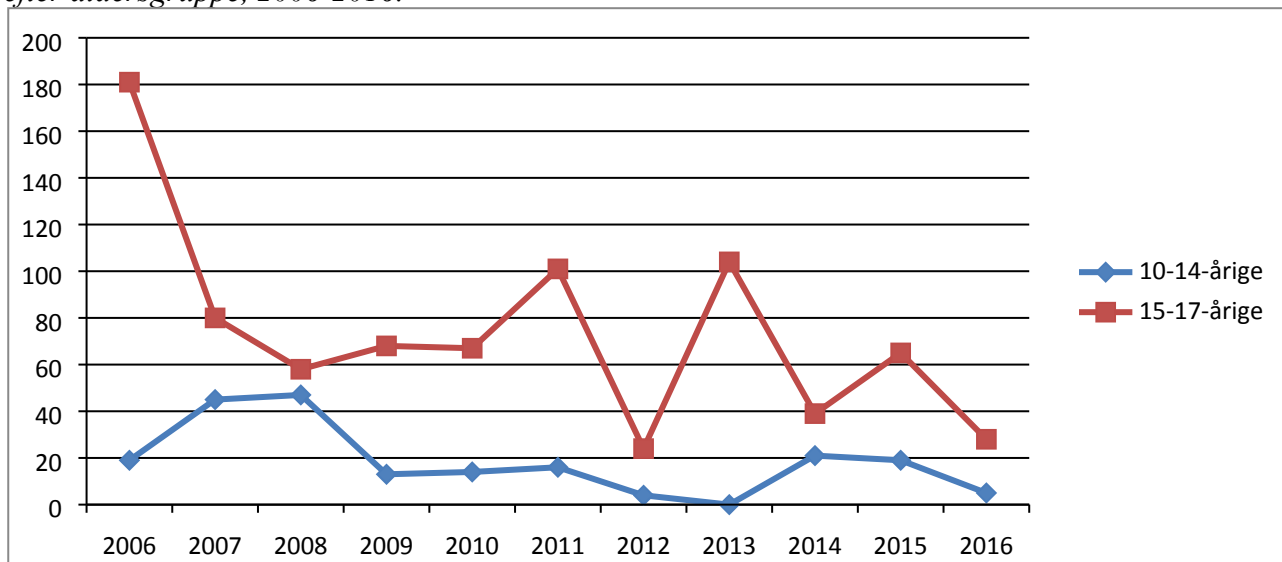

Kommunefigur 2. Udviklingen i antal mistanker og sigtelser mod børn og unge under 18 år pr. 1000 i aldersgruppen fordelt efter aldersgruppe, 2006-2016. Indeks 2006=100.

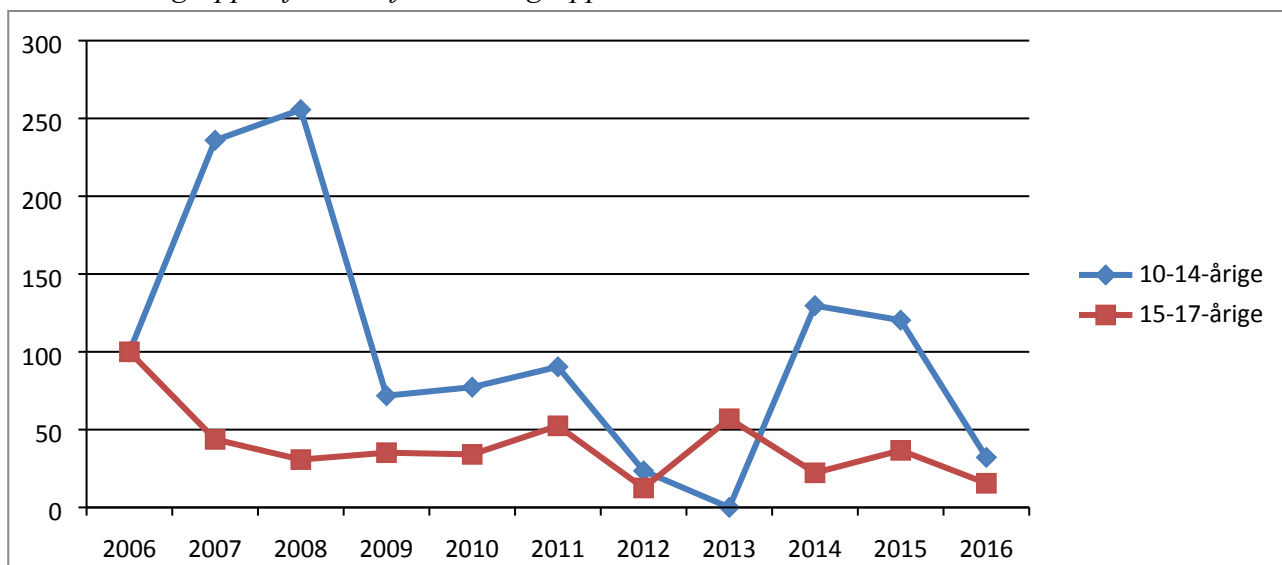

Kommunetabel 1. Antal mistænkte/sigtede personer og antal forhold fordelt efter aldersgruppe, 2006-2016.

		2006	2007	2008	2009	2010	2011	2012	2013	2014	2015	2016
10-14-årige	Personer	14	24	19	12	9	9	4	0	9	7	5
	Forhold	19	45	47	13	14	16	4	0	21	19	5
15-17-årige	Personer	61	43	41	43	28	38	20	35	27	24	18
	Forhold	181	80	58	68	67	101	24	104	39	65	28

38 af de 104 forhold vedrørende 15-17-årige i 2013 angår én person og dennes sigtelser for bedrageri.

7.86 Struer Kommune

Kommunefigur 1. Udviklingen i antal mistanker og sigtelser mod børn og unge under 18 år fordelt efter aldersgruppe, 2006-2016.

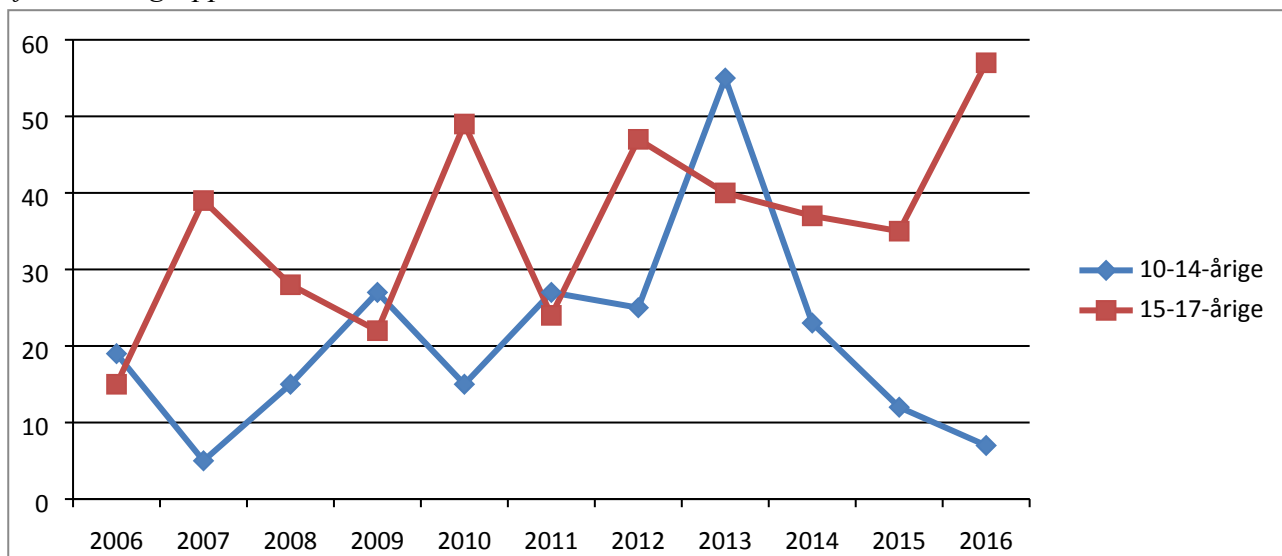

Kommunefigur 2. Udviklingen i antal mistanker og sigtelser mod børn og unge under 18 år pr. 1000 i aldersgruppen fordelt efter aldersgruppe, 2006-2016. Indeks 2006=100.

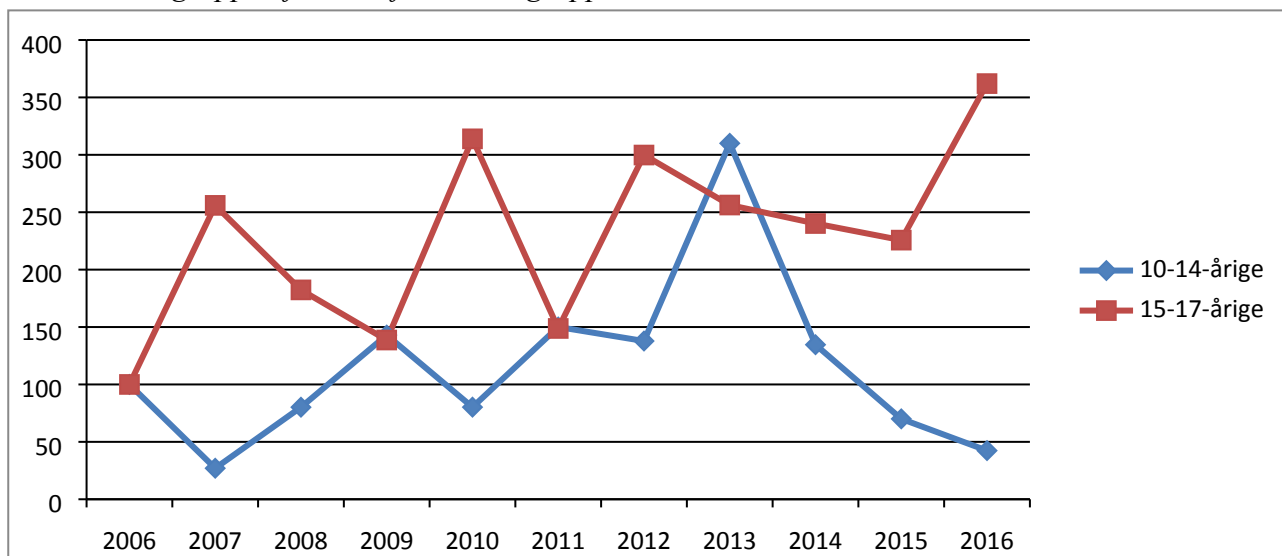

Kommunetabel 1. Antal mistænkte/sigtede personer og antal forhold fordelt efter aldersgruppe, 2001-2016.

		2006	2007	2008	2009	2010	2011	2012	2013	2014	2015	2016
10-14-årige	Personer	7	4	9	13	5	6	11	16	16	5	3
	Forhold	19	5	15	27	15	27	25	55	23	12	7
15-17-årige	Personer	11	21	19	14	19	16	27	13	12	18	18
	Forhold	15	39	28	22	49	24	47	40	37	35	57

42 af de 55 forhold for 10-14-årige i 2013 angår fire personers forhold vedr. indbrud og tyveri. 43 af de 57 forhold i 2016 vedr. 15-17-årige angår fire personer.

7.87 Viborg Kommune

Kommunefigur 1. Udviklingen i antal mistanker og sigtelser mod børn og unge under 18 år fordelt efter aldersgruppe, 2006-2016.

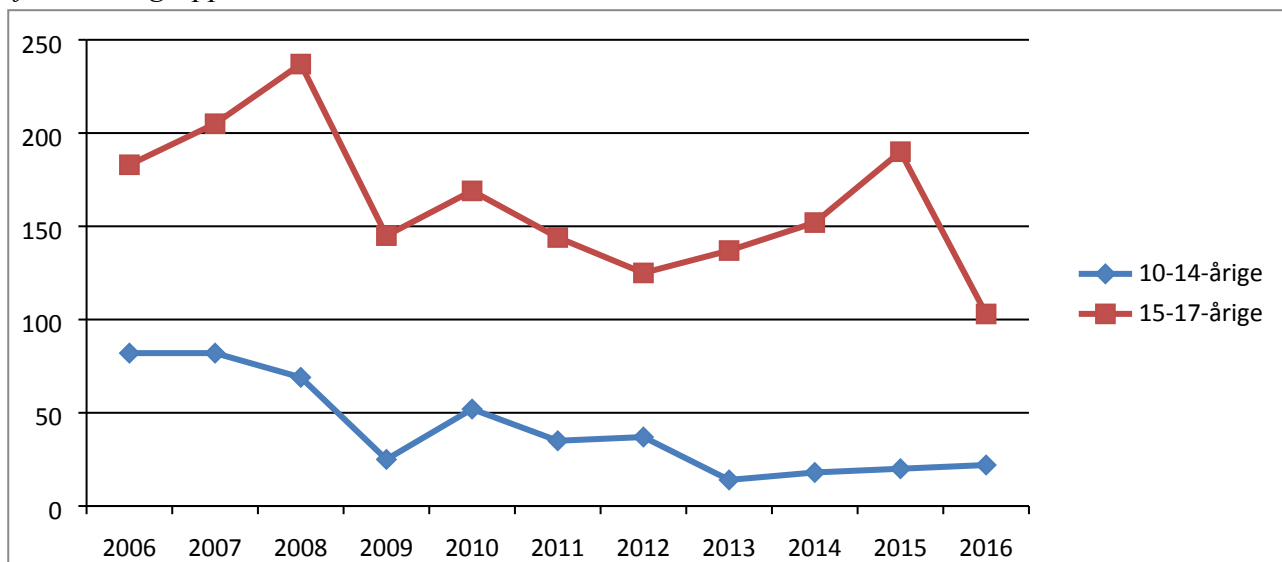

Kommunefigur 2. Udviklingen i antal mistanker og sigtelser mod børn og unge under 18 år pr. 1000 i aldersgruppen fordelt efter aldersgruppe, 2006-2016. Indeks 2006=100.

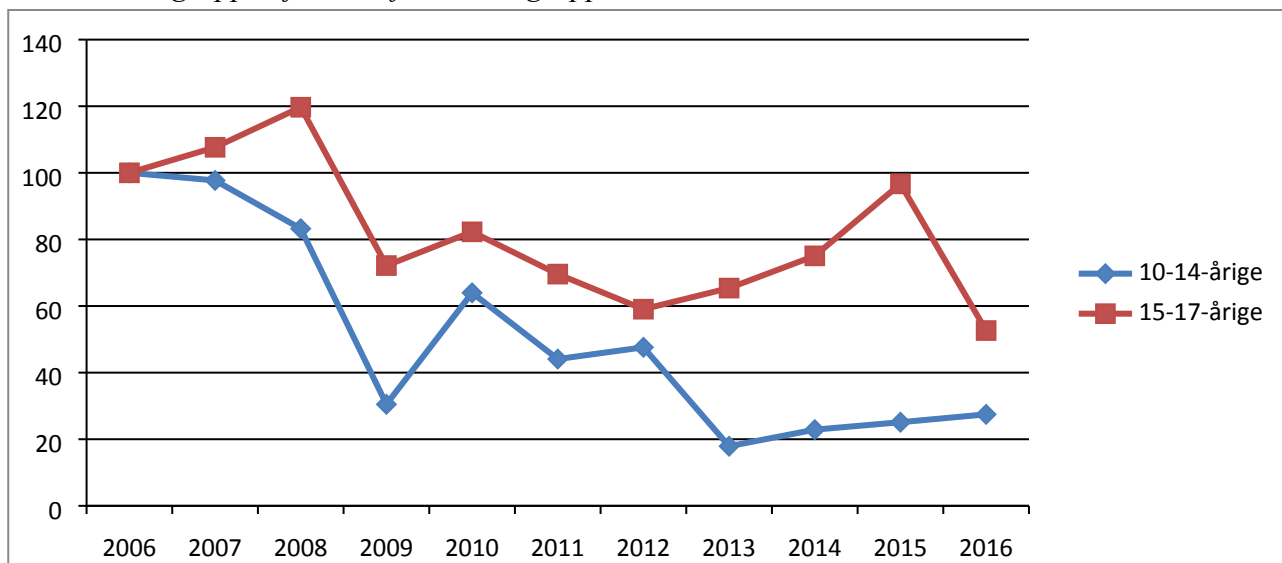

Kommunetabel 1. Antal mistænkte/sigtede personer og antal forhold fordelt efter aldersgruppe, 2006-2016.

		2006	2007	2008	2009	2010	2011	2012	2013	2014	2015	2016
10-14-årige	Personer	50	56	35	22	33	26	19	7	11	8	8
	Forhold	82	82	69	25	52	35	37	14	18	20	22
15-17-årige	Personer	99	108	96	87	78	60	51	60	68	47	46
	Forhold	183	205	237	145	169	144	125	137	152	190	103

7.88 Brønderslev Kommune

Kommunefigur 1. Udviklingen i antal mistanker og sigtelser mod børn og unge under 18 år fordelt efter aldersgruppe, 2006-2016.

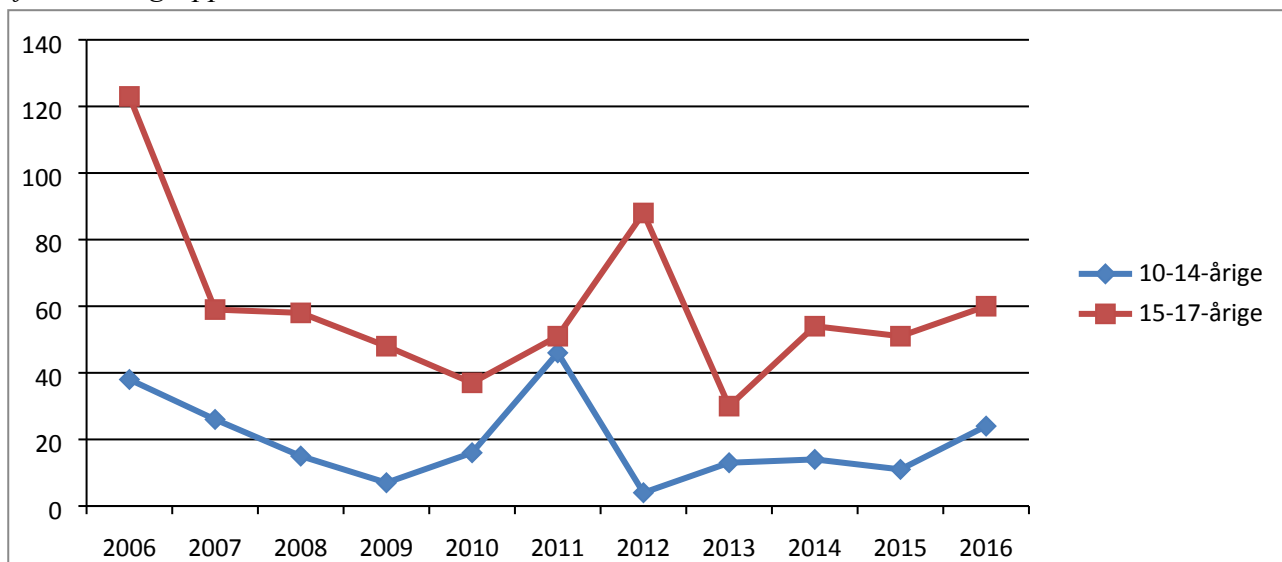

Kommunefigur 2. Udviklingen i antal mistanker og sigtelser mod børn og unge under 18 år pr. 1000 i aldersgruppen fordelt efter aldersgruppe, 2006-2016. Indeks 2006=100.

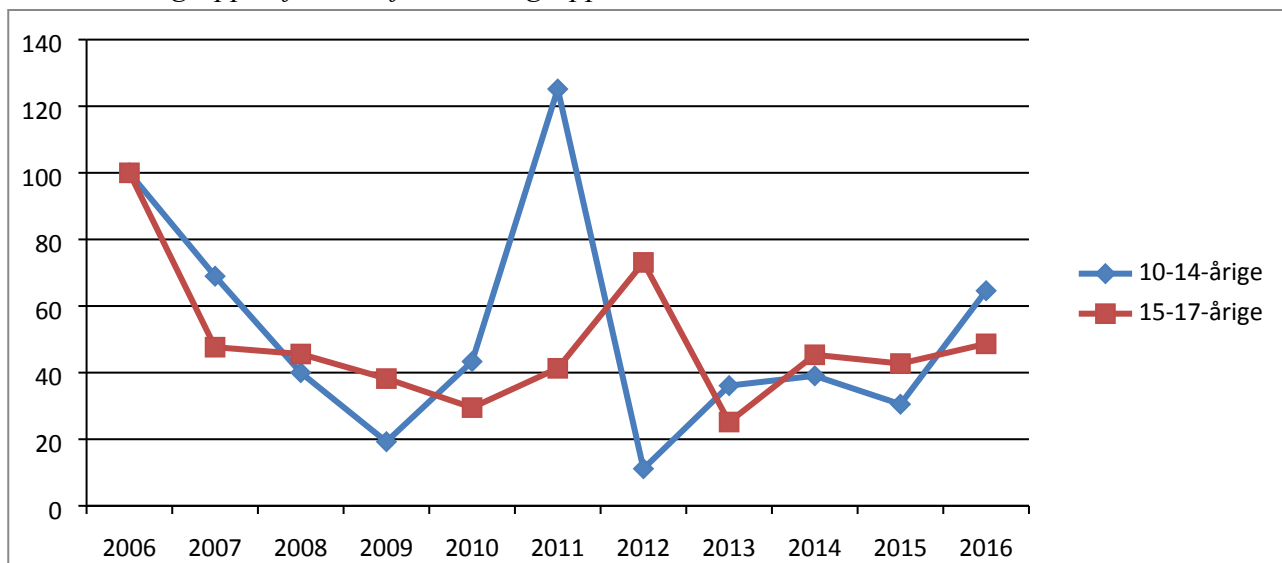

Kommunetabel 1. Antal mistænkte/sigtede personer og antal forhold fordelt efter aldersgruppe, 2006-2016.

		2006	2007	2008	2009	2010	2011	2012	2013	2014	2015	2016
10-14-årige	Personer	16	18	9	4	11	14	4	7	3	6	5
	Forhold	38	26	15	7	16	46	4	13	14	11	24
15-17-årige	Personer	35	35	34	31	29	32	27	14	27	28	20
	Forhold	123	59	58	48	37	51	88	30	54	51	60

7.89 Frederikshavn Kommune

Kommunefigur 1. Udviklingen i antal mistanker og sigtelser mod børn og unge under 18 år fordelt efter aldersgruppe, 2006-2016.

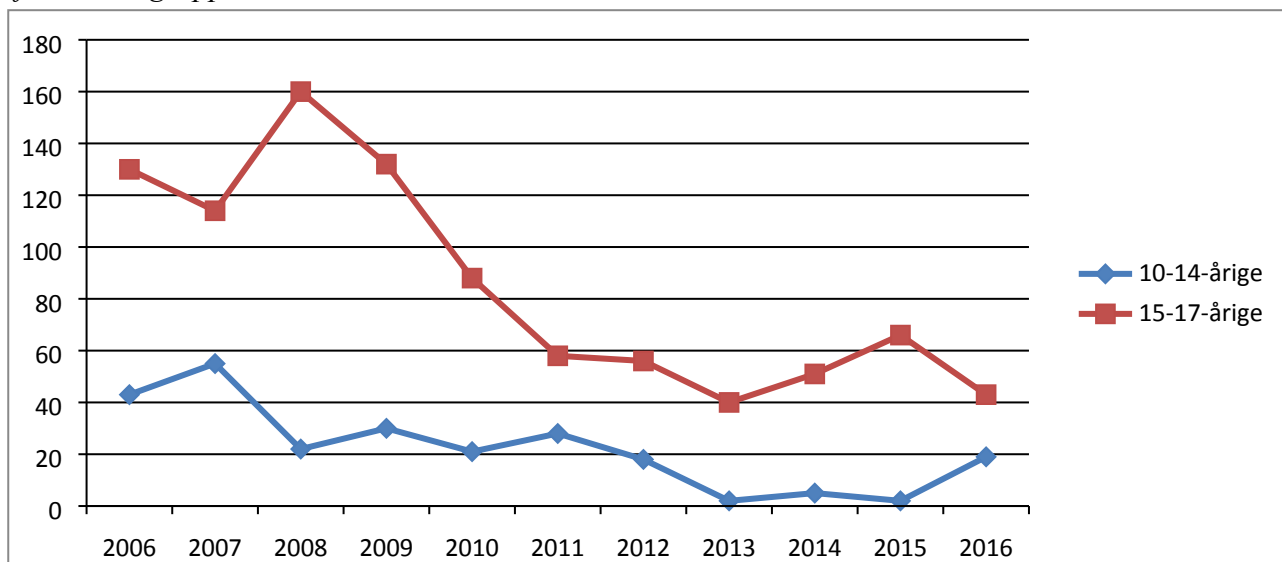

Kommunefigur 2. Udviklingen i antal mistanker og sigtelser mod børn og unge under 18 år pr. 1000 i aldersgruppen fordelt efter aldersgruppe, 2006-2016. Indeks 2006=100.

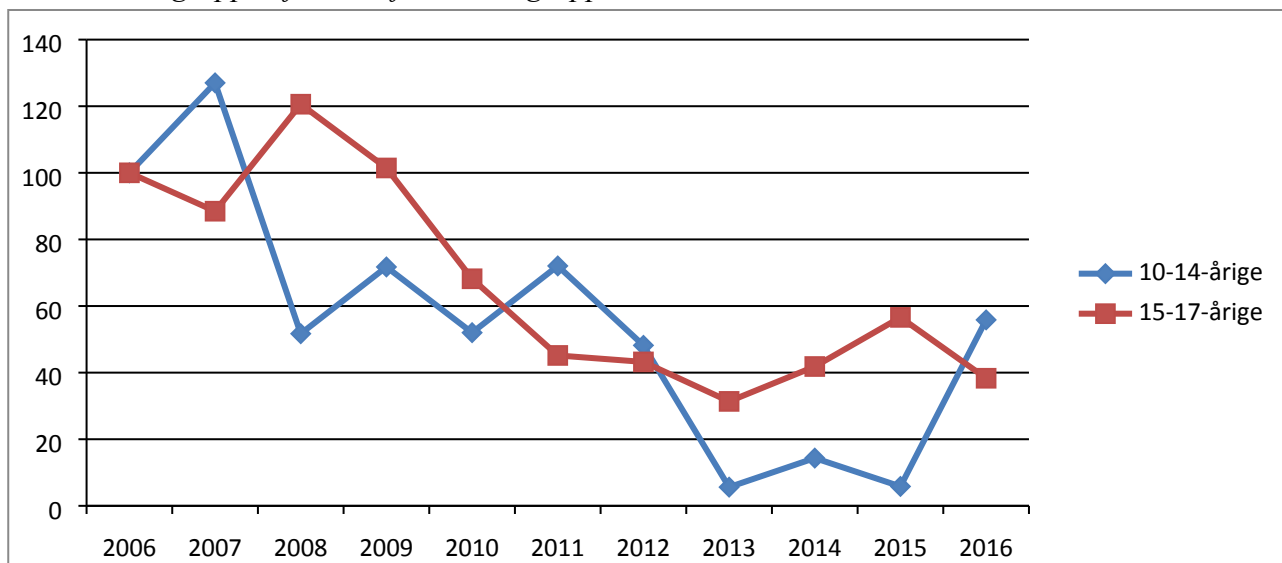

Kommunetabel 1. Antal mistænkte/sigtede personer og antal forhold fordelt efter aldersgruppe, 2006-2016.

		2006	2007	2008	2009	2010	2011	2012	2013	2014	2015	2016
10-14-årige	Personer	32	30	21	22	15	20	9	2	5	2	17
	Forhold	43	55	22	30	21	28	18	2	5	2	19
15-17-årige	Personer	65	62	51	48	53	38	26	28	31	26	23
	Forhold	130	114	160	132	88	58	56	40	51	66	43

7.90 Hjørring Kommune

Kommunefigur 1. Udviklingen i antal mistanker og sigtelser mod børn og unge under 18 år fordelt efter aldersgruppe, 2006-2016.

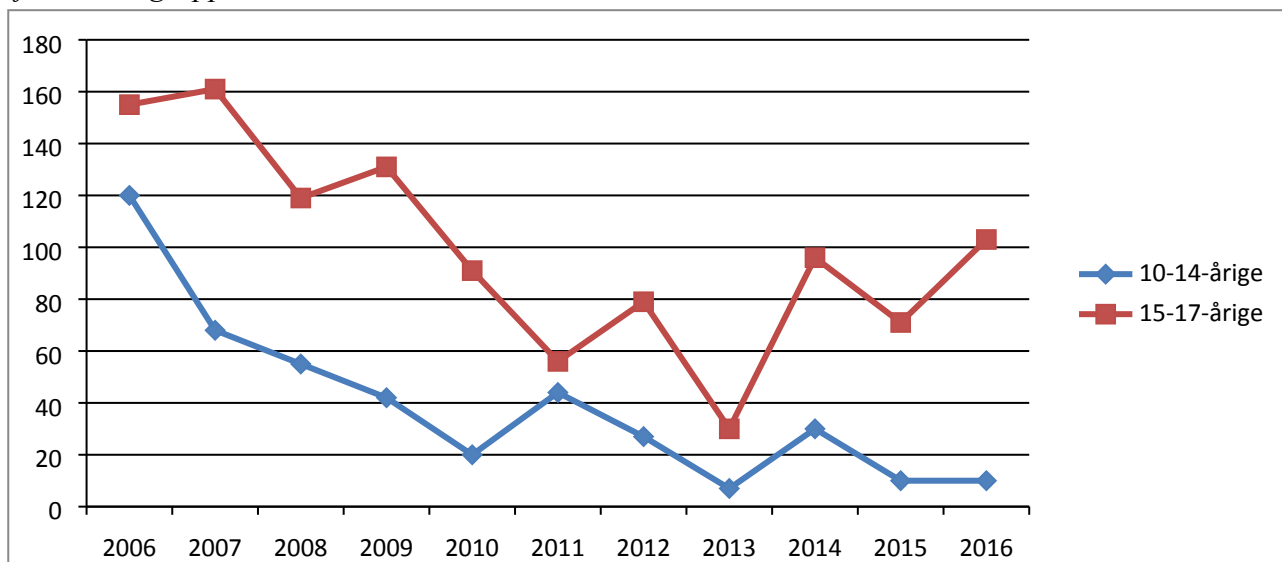

Kommunefigur 2. Udviklingen i antal mistanker og sigtelser mod børn og unge under 18 år pr. 1000 i aldersgruppen fordelt efter aldersgruppe, 2006-2016. Indeks 2006=100. 2015

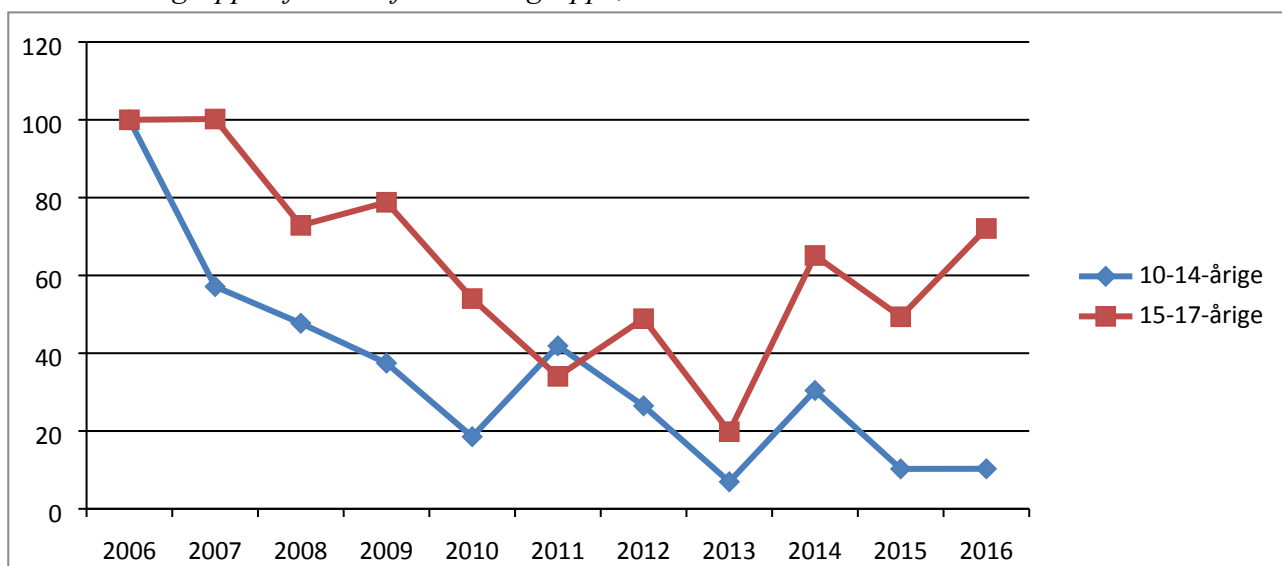

Kommunetabel 1. Antal mistænkte/sigtede personer og antal forhold fordelt efter aldersgruppe, 2006-2016.

		2006	2007	2008	2009	2010	2011	2012	2013	2014	2015	2016
10-14-årige	Personer	60	42	37	22	16	23	14	3	16	10	8
	Forhold	120	68	55	42	20	44	27	7	30	10	10
15-17-årige	Personer	88	75	65	63	54	37	54	25	31	25	23
	Forhold	155	161	119	131	91	56	79	30	96	71	103

47 af de 96 forhold vedrørende 15-17-årige i 2014 angår tre personer.

7.91 Jammerbugt Kommune

Kommunefigur 1. Udviklingen i antal mistanker og sigtelser mod børn og unge under 18 år fordelt efter aldersgruppe, 2006-2016.

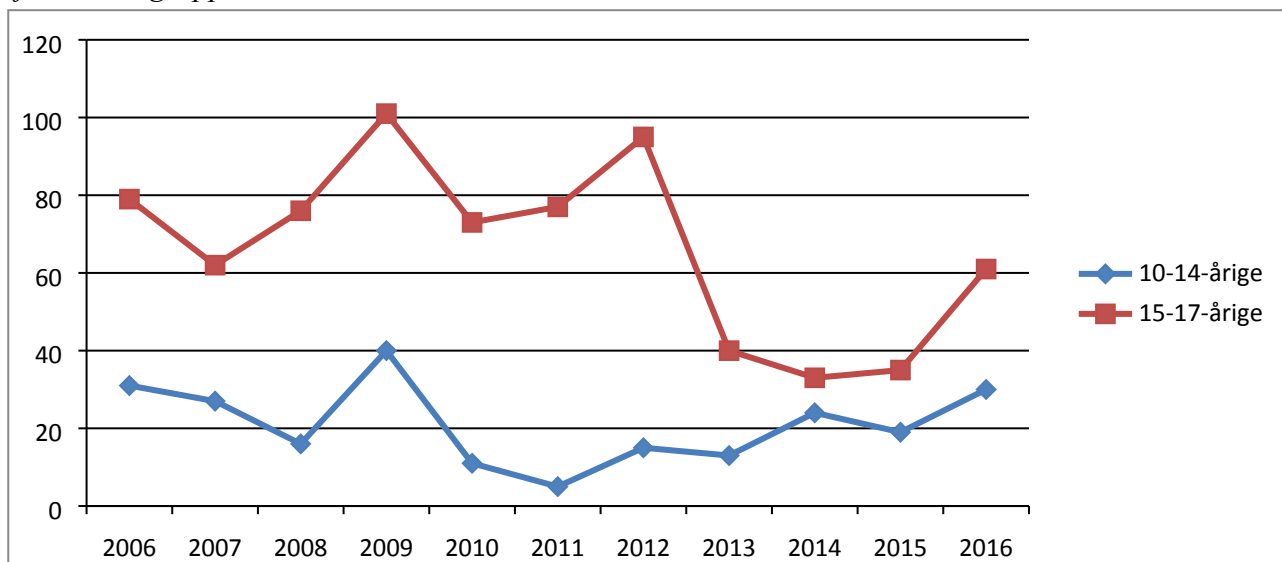

Kommunefigur 2. Udviklingen i antal mistanker og sigtelser mod børn og unge under 18 år pr. 1000 i aldersgruppen fordelt efter aldersgruppe, 2006-2016. Indeks 2006=100.

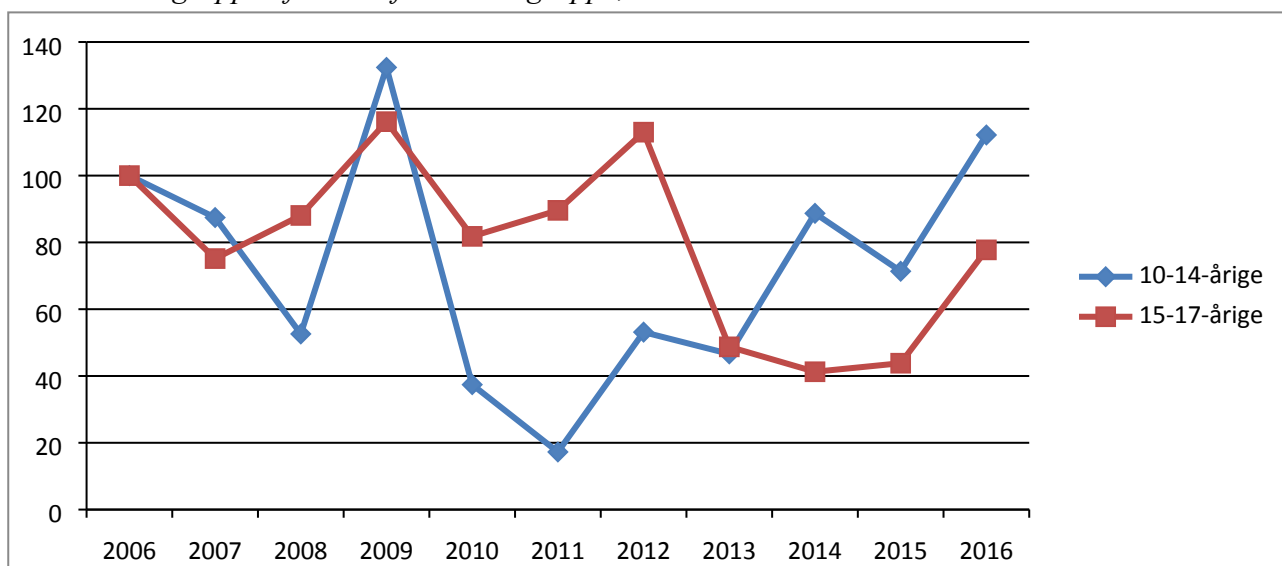

Kommunetabel 1. Antal mistænkte/sigtede personer og antal forhold fordelt efter aldersgruppe, 2006-2016.

		2006	2007	2008	2009	2010	2011	2012	2013	2014	2015	2016
10-14-årige	Personer	25	16	10	16	8	5	4	9	9	13	7
	Forhold	31	27	16	40	11	5	15	13	24	19	30
15-17-årige	Personer	44	42	41	43	36	31	34	26	19	23	24
	Forhold	79	62	76	101	73	77	95	40	33	35	61

7.92 Læsø Kommune

Kommunefigur 1. Udviklingen i antal mistanker og sigtelser mod børn og unge under 18 år fordelt efter aldersgruppe, 2006-2016.

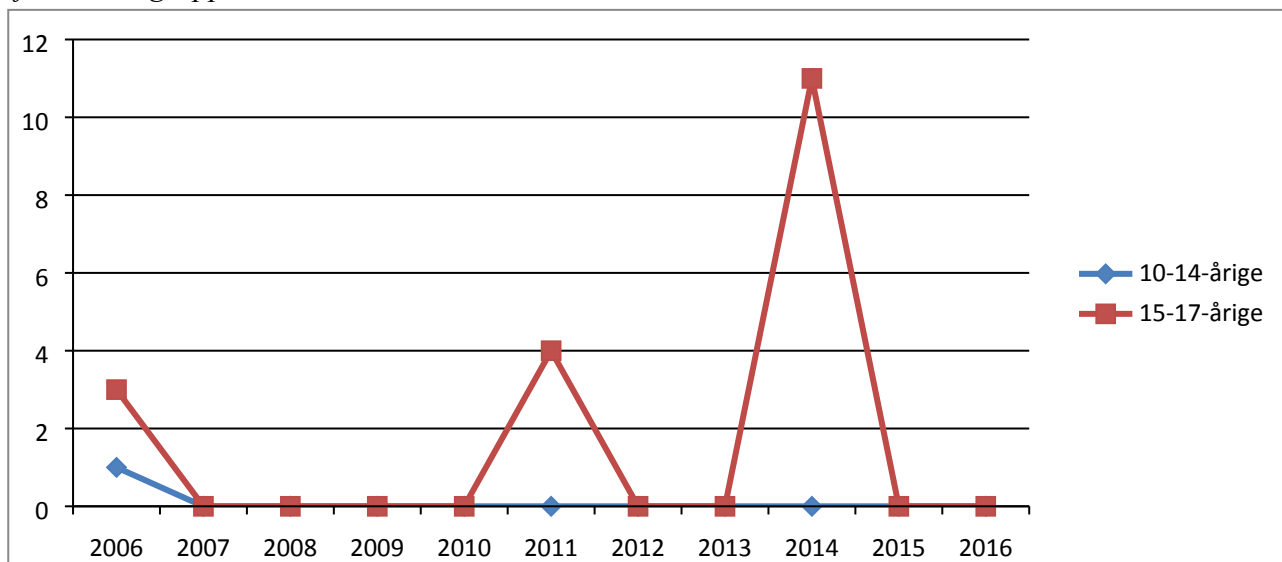

Grundet få forhold er det ikke meningsfuldt at optegne udviklingen i antal mistanker og sigtelser mod børn og unge under 18 år pr. 1000 i aldersgruppen.

Kommunetabel 1. Antal mistænkte/sigtede personer og antal forhold fordelt efter aldersgruppe, 2006-2016.

		2006	2007	2008	2009	2010	2011	2012	2013	2014	2015	2016
10-14-årige	Personer	1	0	0	0	0	0	0	0	0	0	0
	Forhold	1	0	0	0	0	0	0	0	0	0	0
15-17-årige	Personer	3	0	0	0	0	4	0	0	1	0	0
	Forhold	3	0	0	0	0	4	0	0	11	0	0

De 11 forhold for 15-17-årige i 2014 omhandler én persons sigtelser for hærværk.

7.93 Mariagerfjord Kommune

Kommunefigur 1. Udviklingen i antal mistanker og sigtelser mod børn og unge under 18 år fordelt efter aldersgruppe, 2006-2016.

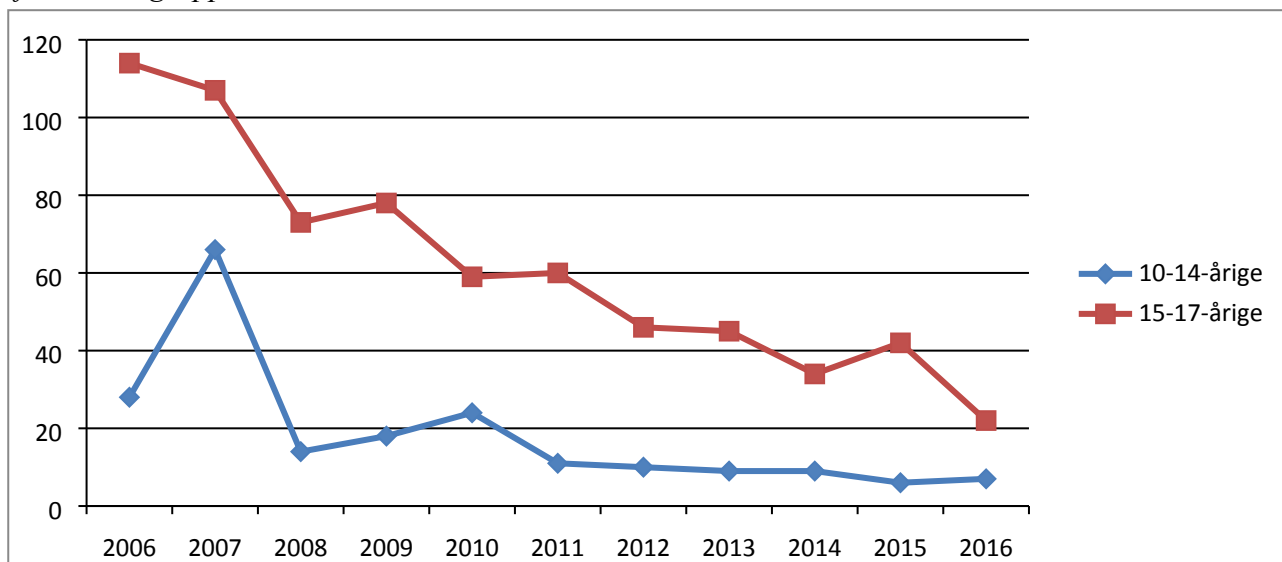

Kommunefigur 2. Udviklingen i antal mistanker og sigtelser mod børn og unge under 18 år pr. 1000 i aldersgruppen fordelt efter aldersgruppe, 2006-2016. Indeks 2006=100.

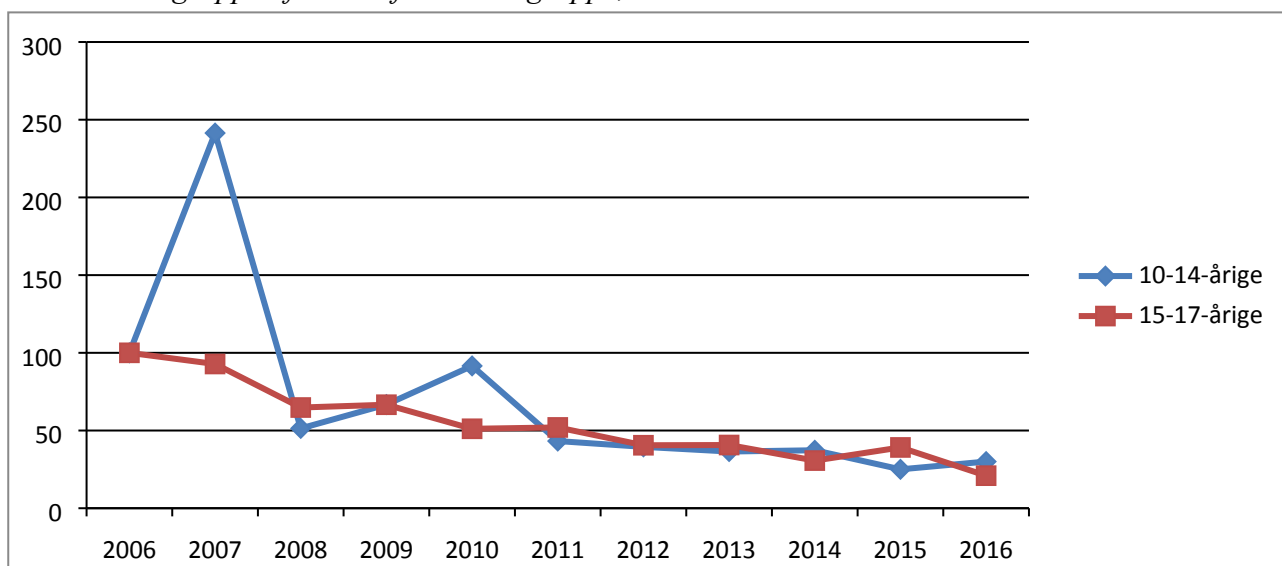

Kommunetabel 1. Antal mistænkte/sigtede personer og antal forhold fordelt efter aldersgruppe, 2006-2016.

		2006	2007	2008	2009	2010	2011	2012	2013	2014	2015	2016
10-14-årige	Personer	17	36	10	15	15	10	6	9	9	6	6
	Forhold	28	66	14	18	24	11	10	9	9	6	7
15-17-årige	Personer	57	41	31	34	34	37	21	25	27	23	17
	Forhold	114	107	73	78	59	60	46	45	34	42	22

7.94 Morsø Kommune

Kommunefigur 1. Udviklingen i antal mistanker og sigtelser mod børn og unge under 18 år fordelt efter aldersgruppe, 2006-2016.

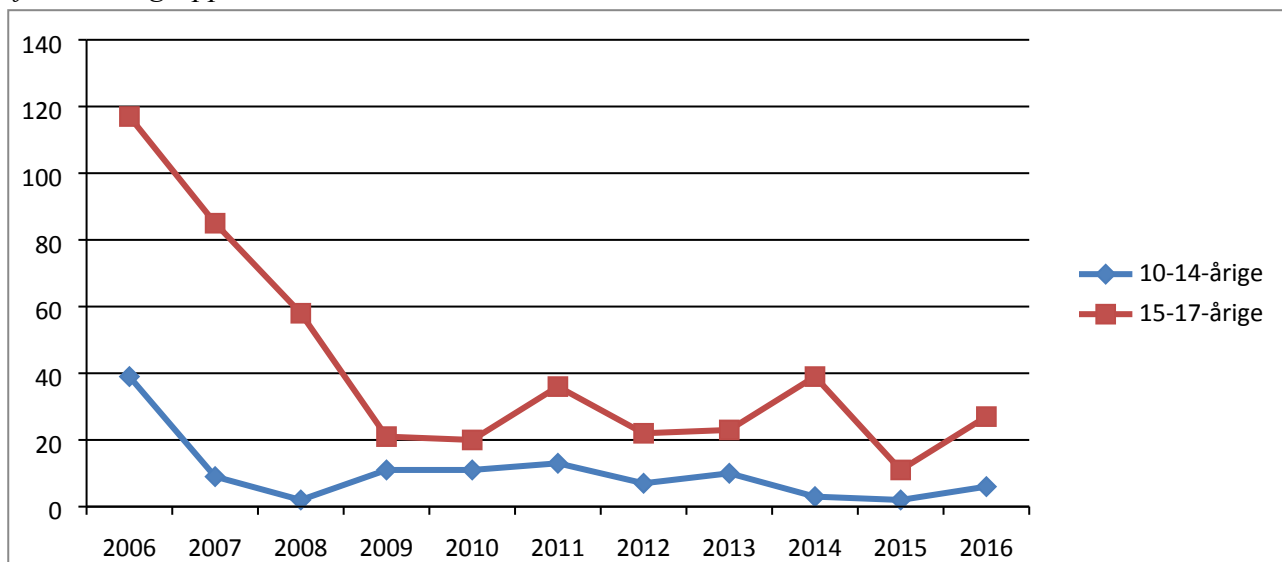

Kommunefigur 2. Udviklingen i antal mistanker og sigtelser mod børn og unge under 18 år pr. 1000 i aldersgruppen fordelt efter aldersgruppe, 2006-2016. Indeks 2006=100.

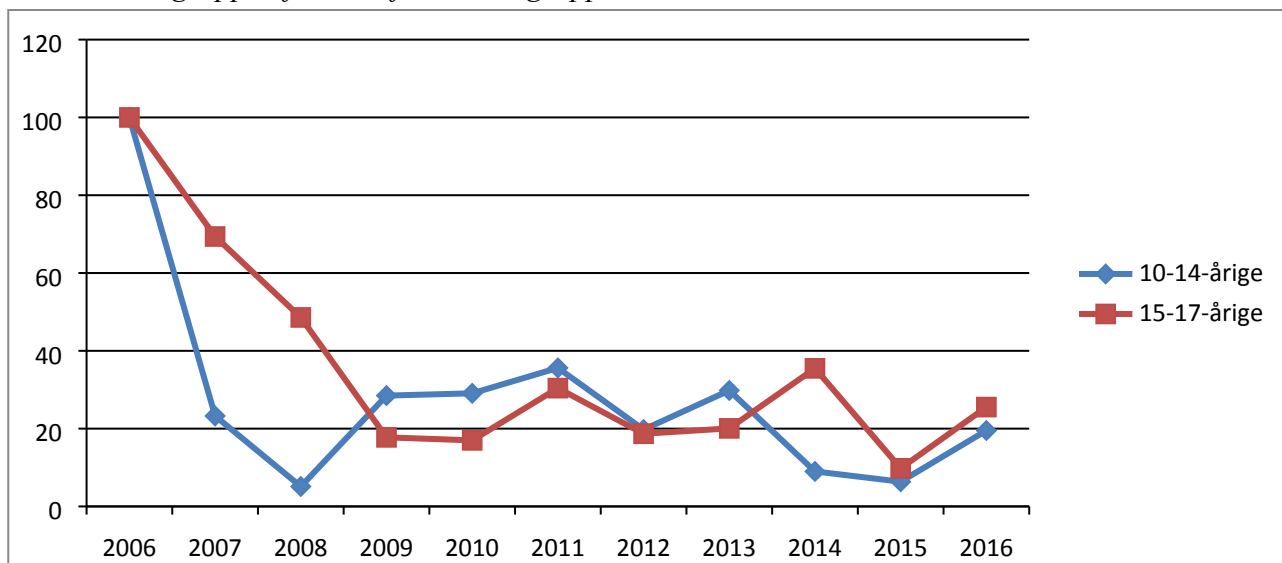

Kommunetabel 1. Antal mistænkte/sigtede personer og antal forhold fordelt efter aldersgruppe, 2006-2016.

		2006	2007	2008	2009	2010	2011	2012	2013	2014	2015	2016
10-14-årige	Personer	17	6	2	5	8	5	5	7	3	2	4
	Forhold	39	9	2	11	11	13	7	10	3	2	6
15-17-årige	Personer	29	20	24	12	14	15	16	13	8	6	20
	Forhold	117	85	58	21	20	36	22	23	39	11	27

7.95 Rebild Kommune

Kommunefigur 1. Udviklingen i antal mistanker og sigtelser mod børn og unge under 18 år fordelt efter aldersgruppe, 2006-2016.

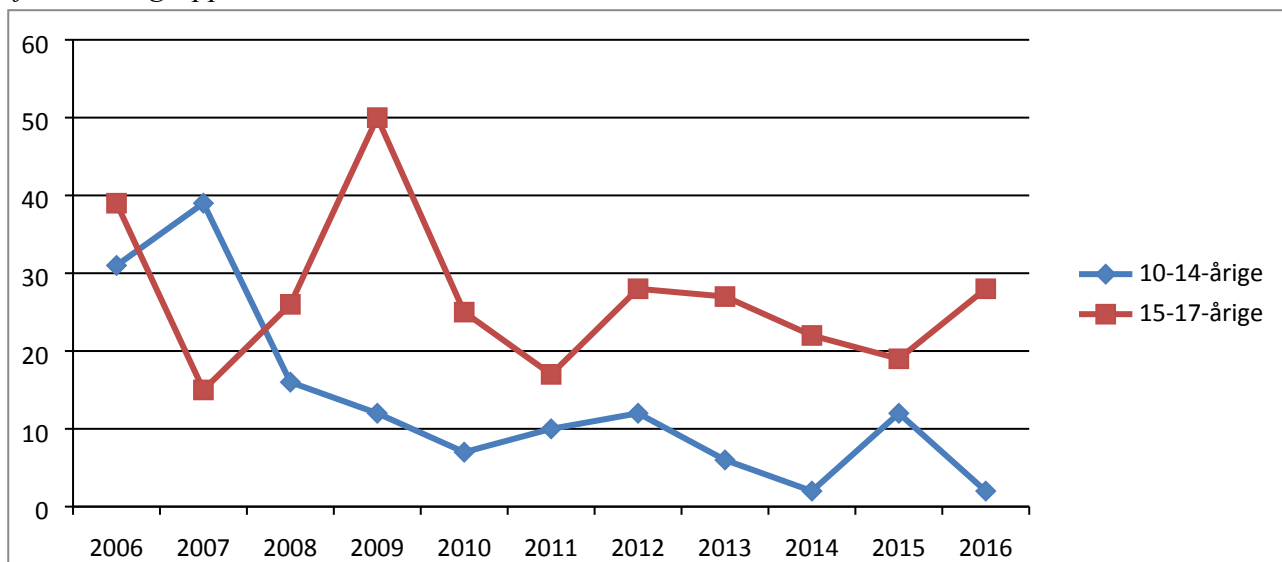

Kommunefigur 2. Udviklingen i antal mistanker og sigtelser mod børn og unge under 18 år pr. 1000 i aldersgruppen fordelt efter aldersgruppe, 2006-2016. Indeks 2006=100.

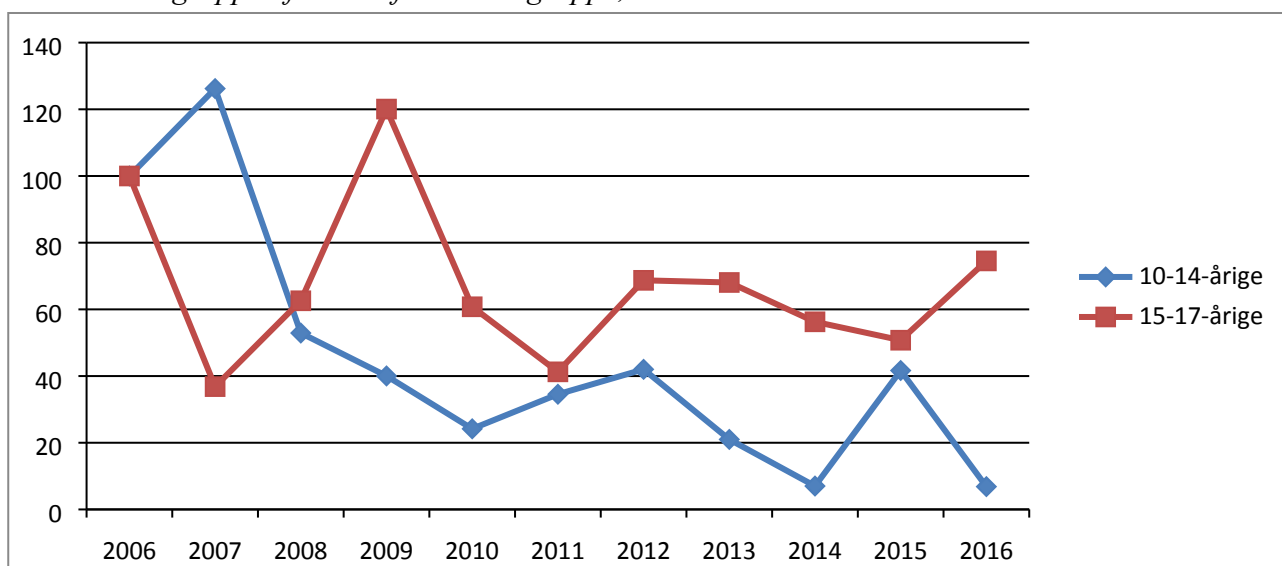

Kommunetabel 1. Antal mistænkte/sigtede personer og antal forhold fordelt efter aldersgruppe, 2006-2016.

		2006	2007	2008	2009	2010	2011	2012	2013	2014	2015	2016
10-14-årige	Personer	11	23	9	10	7	7	4	5	2	5	2
	Forhold	31	39	16	12	7	10	12	6	2	12	2
15-17-årige	Personer	26	14	18	20	14	12	14	18	16	12	17
	Forhold	39	15	26	50	25	17	28	27	22	19	28

20 af de 50 forhold vedr. 15-17-årige i 2009 knytter sig til én person.

7.96 Thisted Kommune

Kommunefigur 1. Udviklingen i antal mistanker og sigtelser mod børn og unge under 18 år fordelt efter aldersgruppe, 2006-2016.

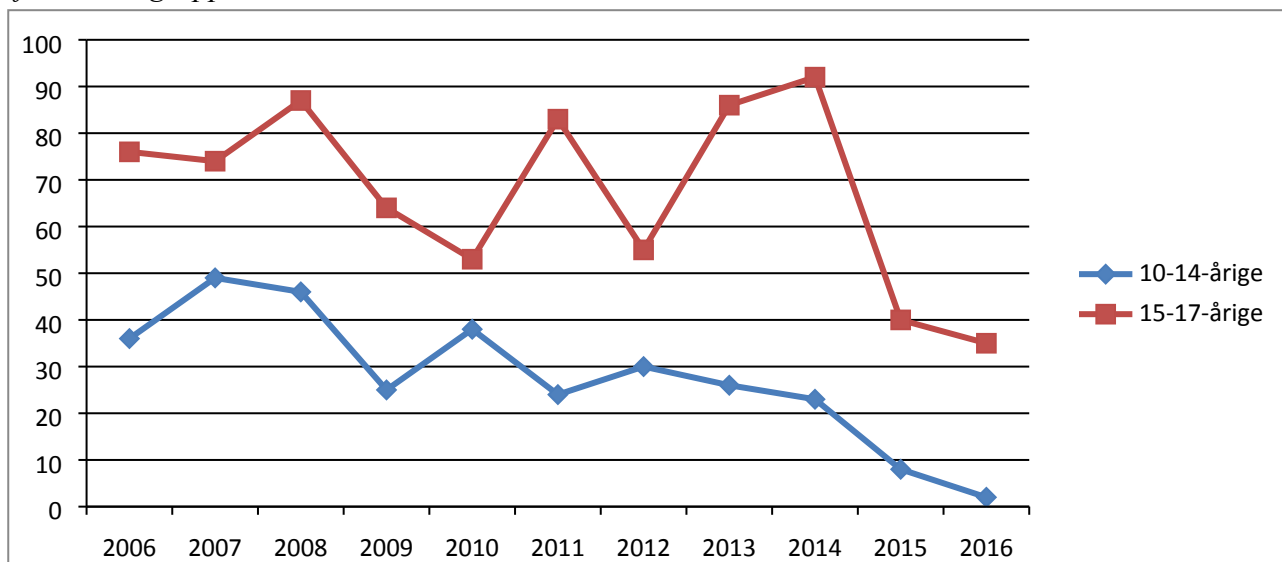

Kommunefigur 2. Udviklingen i antal mistanker og sigtelser mod børn og unge under 18 år pr. 1000 i aldersgruppen fordelt efter aldersgruppe, 2006-2016. Indeks 2006=100.

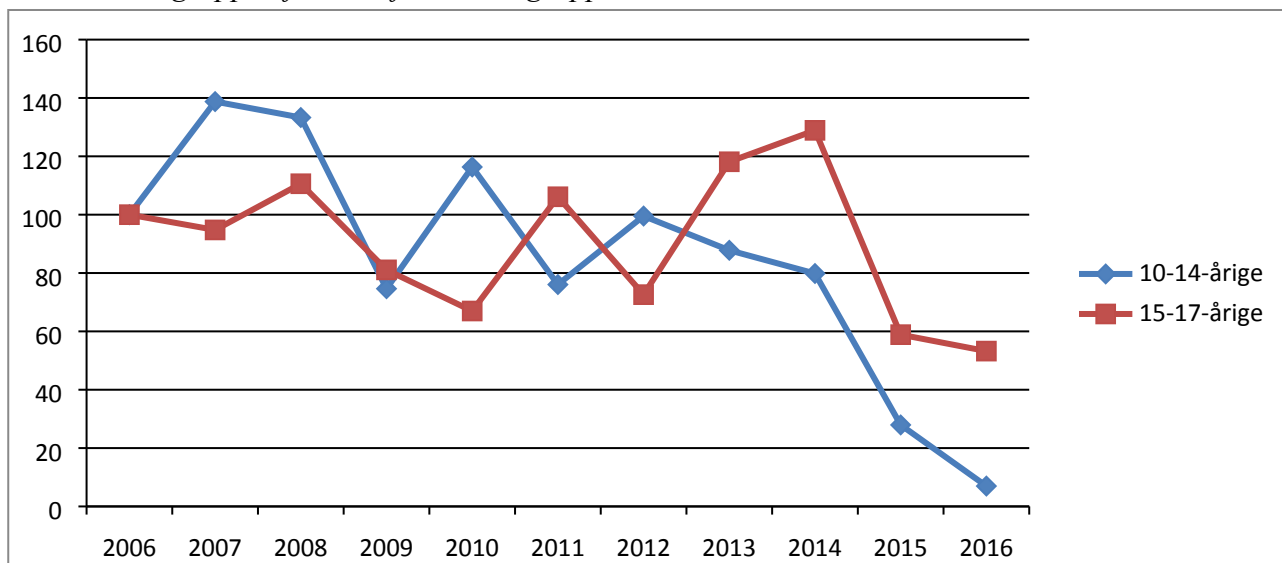

Kommunetabel 1. Antal mistænkte/sigtede personer og antal forhold fordelt efter aldersgruppe, 2006-2016.

		2006	2007	2008	2009	2010	2011	2012	2013	2014	2015	2016
10-14-årige	Personer	18	21	22	12	15	9	9	9	11	5	2
	Forhold	36	49	46	25	38	24	30	26	23	8	2
15-17-årige	Personer	41	35	26	25	27	30	27	46	35	23	20
	Forhold	76	74	87	64	53	83	55	86	92	40	35

7.97 Vesthimmerlands Kommune

Kommunefigur 1. Udviklingen i antal mistanker og sigtelser mod børn og unge under 18 år fordelt efter aldersgruppe, 2006-2016.

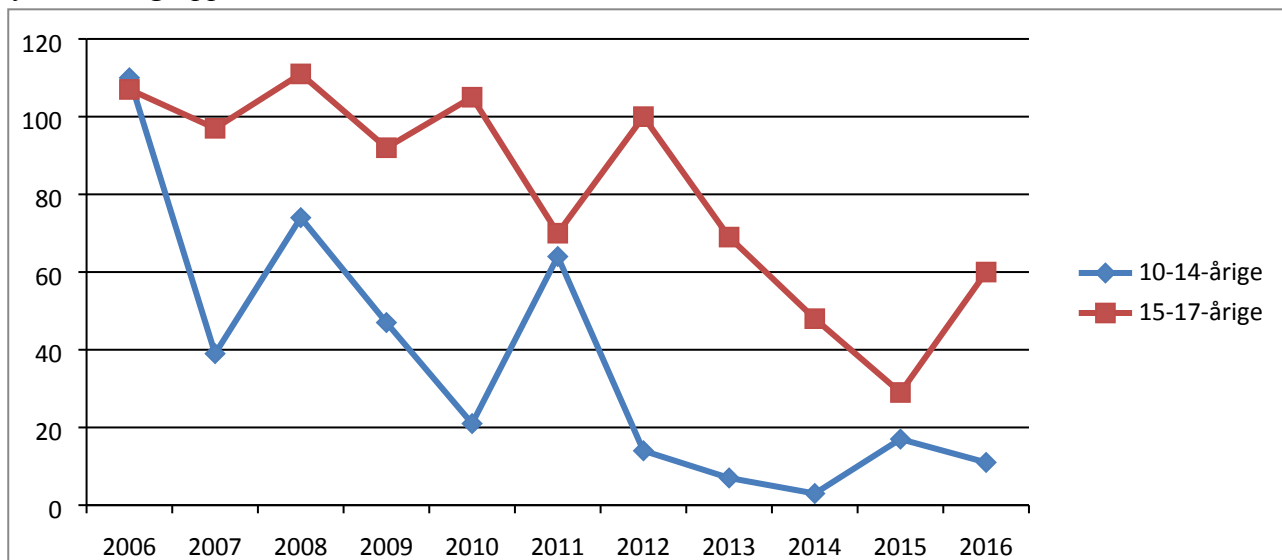

Kommunefigur 2. Udviklingen i antal mistanker og sigtelser mod børn og unge under 18 år pr. 1000 i aldersgruppen fordelt efter aldersgruppe, 2006-2016. Indeks 2006=100.

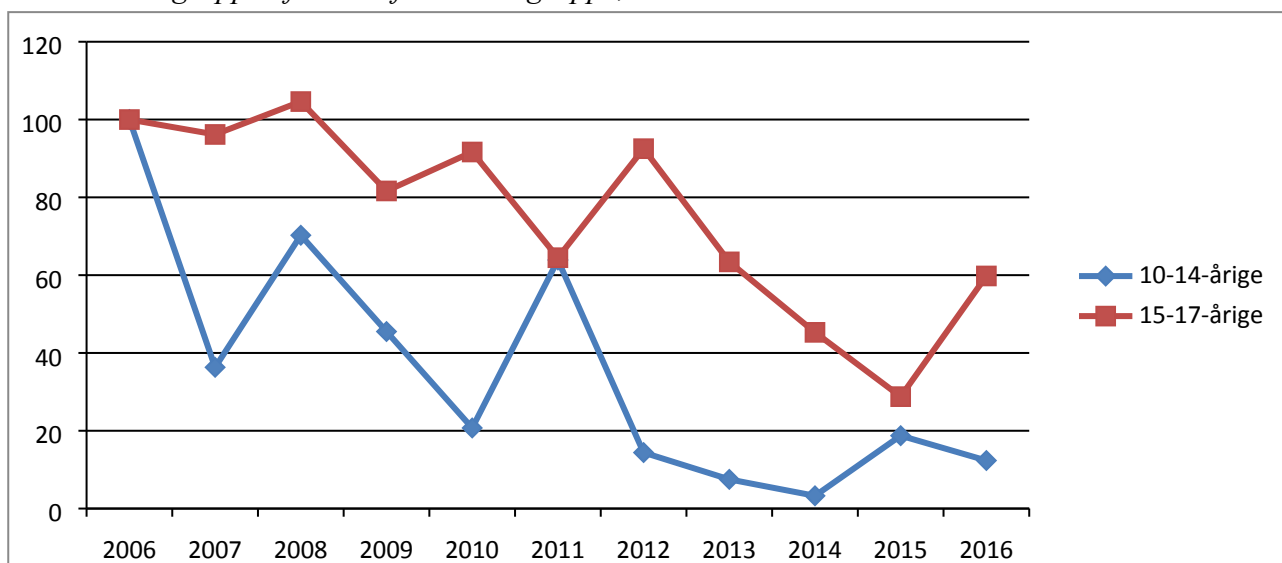

Kommunetabel 1. Antal mistænkte/sigtede personer og antal forhold fordelt efter aldersgruppe, 2006-2016.

		2006	2007	2008	2009	2010	2011	2012	2013	2014	2015	2016
10-14-årige	Personer	28	24	36	26	9	15	12	6	3	12	9
	Forhold	110	39	74	47	21	64	14	7	3	17	11
15-17-årige	Personer	51	45	47	49	48	34	40	45	33	22	29
	Forhold	107	97	111	92	105	70	100	69	48	29	60

7.98 Aalborg Kommune

Kommunefigur 1. Udviklingen i antal mistanker og sigtelser mod børn og unge under 18 år fordelt efter aldersgruppe, 2006-2016.

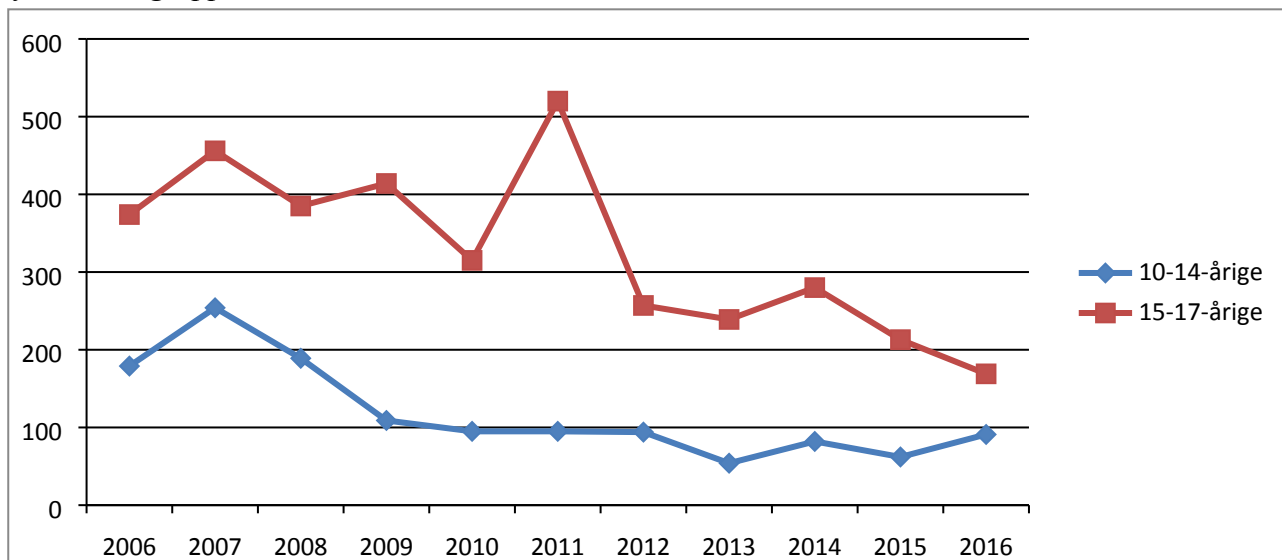

Kommunefigur 2. Udviklingen i antal mistanker og sigtelser mod børn og unge under 18 år pr. 1000 i aldersgruppen fordelt efter aldersgruppe, 2006-2016. Indeks 2006=100.

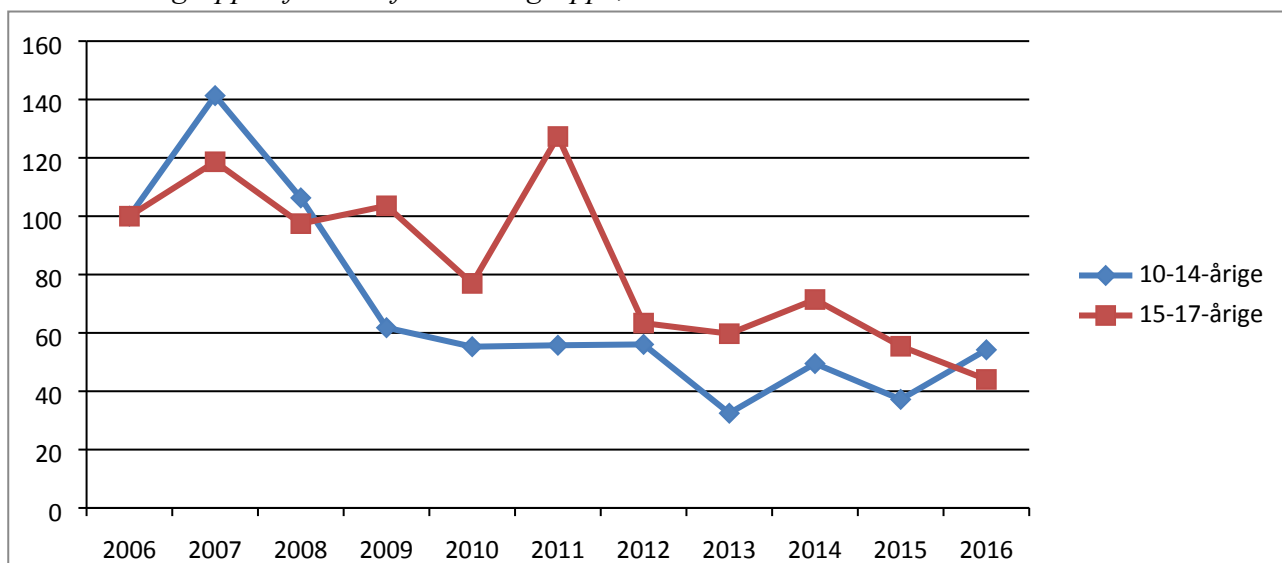

Kommunetabel 1. Antal mistænkte/sigtede personer og antal forhold fordelt efter aldersgruppe, 2006-2016.

		2006	2007	2008	2009	2010	2011	2012	2013	2014	2015	2016
10-14-årige	Personer	102	129	97	79	61	60	59	48	50	46	60
	Forhold	179	254	189	109	95	95	94	54	82	62	91
15-17-årige	Personer	190	248	211	207	180	195	147	122	143	138	118
	Forhold	374	456	385	414	315	520	257	239	280	213	169

8. Udviklingen i politikredse

Her skal ses på udviklingen i de enkelte politikredse, idet der – svarende til forholdene for kommunerne – er foretaget en omkodning af politikredsinddelingen i 2006, således at udviklingen vises for de nye politikredse i hele perioden. Det er også her den mistænkte eller sigtedes bopæl, der er udgangspunkt for analysen, og ikke gerningsstedet.⁹

Figur 9. Antal mistanker/sigtelser mod børn og unge under 18 år pr. 1000 i aldersgruppen fordelt efter politikreds, 2006-2016.

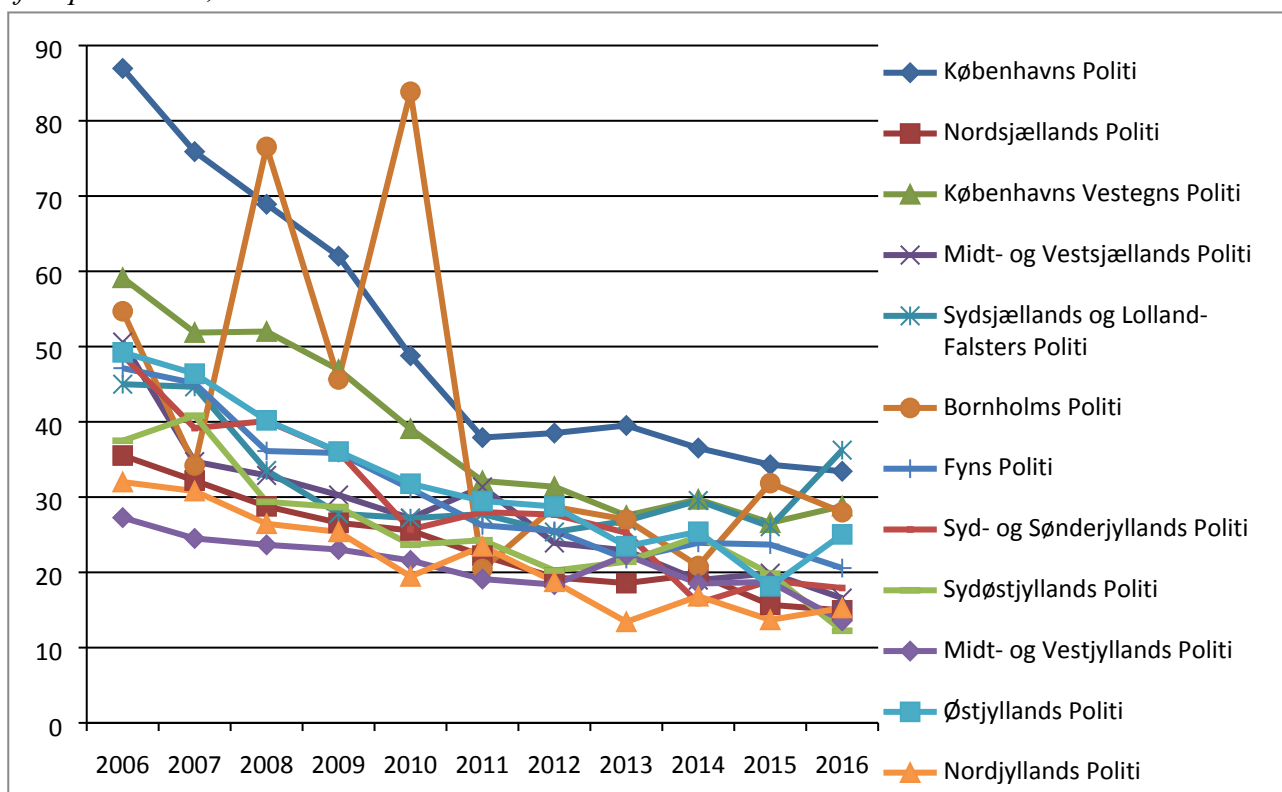

Figur 9 viser, at visse politikredse skiller sig markant ud fra andre. Således er niveauet for registreret kriminalitet blandt børn og unge i Københavns Politi betydeligt højere end i de øvrige politikredse i begyndelsen af perioden, men afstanden mindsker frem mod 2011, hvorefter afstanden mellem Københavns Politi og de øvrige politikredse er ret konstant. På andenpladsen ligger Københavns Vestegns Politi, men også for denne politikreds forsvinder afstanden til de øvrige politikredse i slutningen af perioden. Midt- og Vestjyllands Politi og Nordjyllands Politi er de politikredse, der i det meste af hele perioden har det laveste niveau i antal mistanker/sigtelser mod børn og unge. Her er bortset fra Bornholms Politikreds, der på grund af størrelsen udviser ganske store udsving.

⁹ Opgørelser og figurer i de tidligere års rapporter om udviklingen i børne- og ungdomskriminalitet har været baseret på oplysninger om de politikredse, hvor sagen er registreret ifølge POLSAS, hvilket ikke altid svarer til den mistænkte/sigtedes bopælskommune. Der kan derfor være enkelte udsving i forhold til oplysningerne de tidligere år.

Generelt tyder udviklingen i politikredse på en konvergerende tendens, idet afstandene mellem børne- ungdomskriminalitetsniveauet i kredse er mindsket de seneste 11 år.

Udviklingen i antal registrerede børn og unge i politikredse kan lettere anskues ud fra figur 10, der er baseret på indekstal. Her indgår tallene for Bornholms Politi ikke.

Figur 10. Antal mistanker/sigtelser mod børn og unge under 18 år pr. 1000 i aldersgruppen fordelt efter politikreds, 2006-2016. Indeks (2006=100).

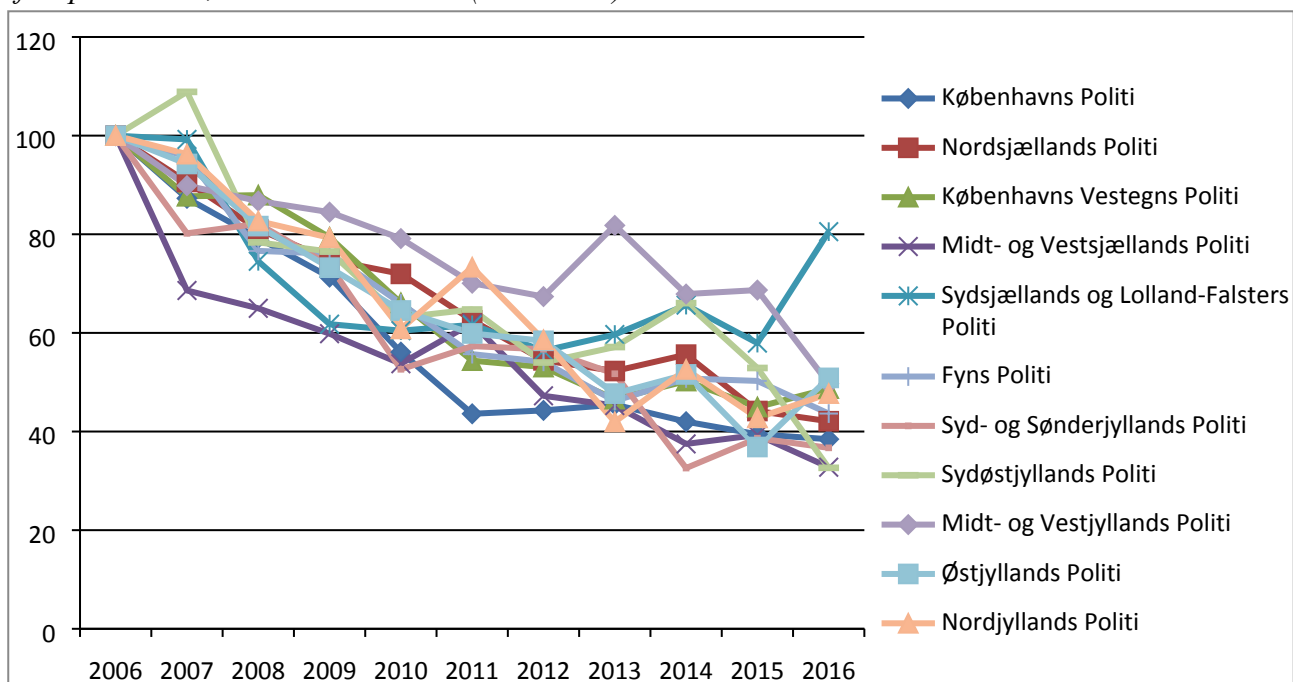

Figuren viser, at næsten alle politikredse har haft et kontinuerligt fald i antallet af mistanker/sigtelser mod børn og unge. I fire politikredse er reduktionen mere end 60 pct.: Københavns, Midt- og Vestsjællands, Syd- og Sønderjyllands og Sydøstjyllands Politi. I Sydsjællands- og Lolland-Falsters Politi har der været en relativ stor vækst i antal mistanker/sigtelser det seneste år, hvorfor reduktionen der er mere beskedent. I de øvrige politikredse varierer reduktionen mellem 49 og 58 pct.

Som for kommunerne vises på de følgende sider udviklingen i de enkelte politikredse med to figurer og én tabel:

- 'Politikredsfigur 1' viser udviklingen i det absolutte antal mistanker/sigtelser vedrørende aldersgruppen 10-14 år og aldersgruppen 15-17 år fra 2006-2015.
- 'Politikredsfigur 2' viser samme udvikling, men pr. 1000 i aldersgruppen og med indekstal (2006=100).
- 'Politikredstabel 1' viser det antal personer og det antal forhold, der ligger bag figurerne.

I bilagstabel 3 er der for samtlige politikredse vist, hvor stor en andel af henholdsvis 10-14-årige og 15-17-årige, der i 2016 blev registreret for kriminalitet.

8.1 Københavns Politi

Politikredsfigur 1. Udviklingen i antal mistanker og sigtelser mod børn og unge under 18 år fordelt efter aldersgruppe, 2006-2015.

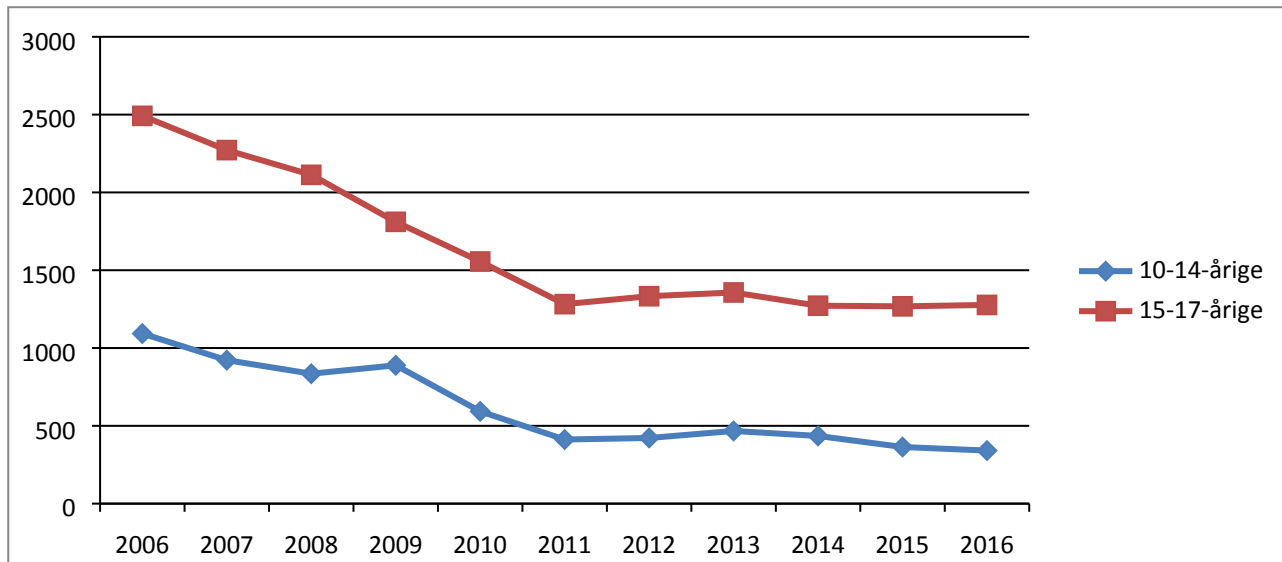

Politikredsfigur 2. Udviklingen i antal mistanker og sigtelser mod børn og unge under 18 år pr. 1000 i aldersgruppen fordelt efter aldersgruppe, 2006-2016. Indeks 2006=100.

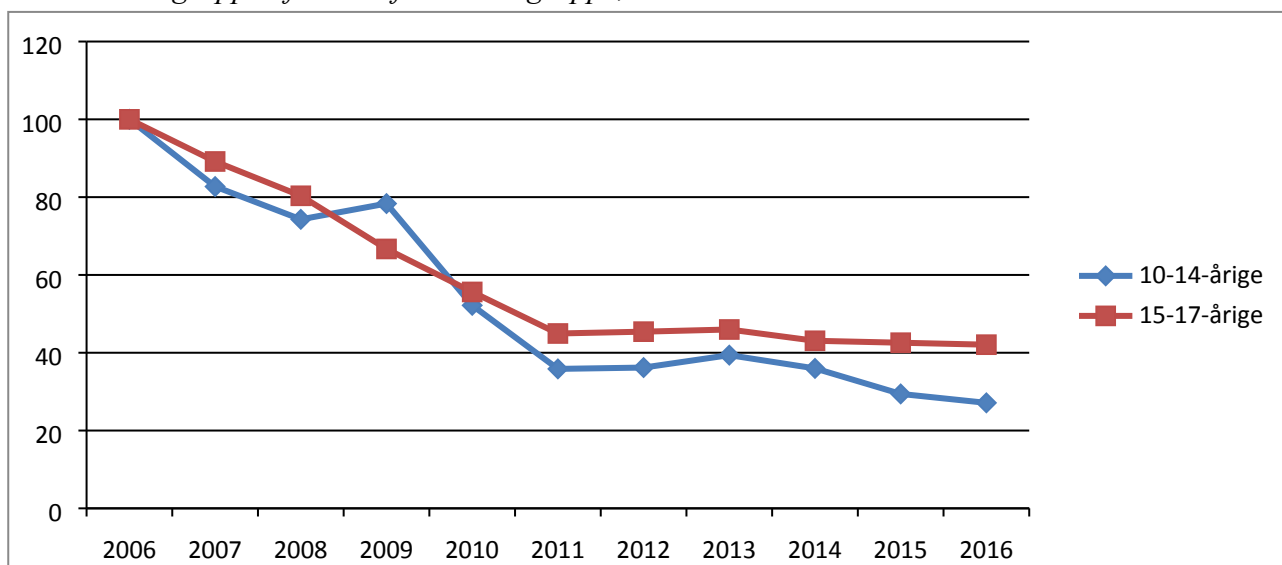

Politikredstabel 1. Antal mistænkte/sigtede personer og antal forhold fordelt efter aldersgruppe, 2006-2016.

		2006	2007	2008	2009	2010	2011	2012	2013	2014	2015	2016
10-14-årige	Personer	580	563	529	499	387	283	240	234	278	254	232
	Forhold	1093	922	835	889	593	412	422	467	435	364	341
15-17-årige	Personer	983	980	913	834	724	569	572	550	578	545	
	Forhold	2492	2272	2113	1811	1556	1282	1333	1357	1272	1268	

8.2 Nordsjællands Politi

Politikredsfigur 1. Udviklingen i antal mistanker og sigtelser mod børn og unge under 18 år fordelt efter aldersgruppe, 2006-2016.

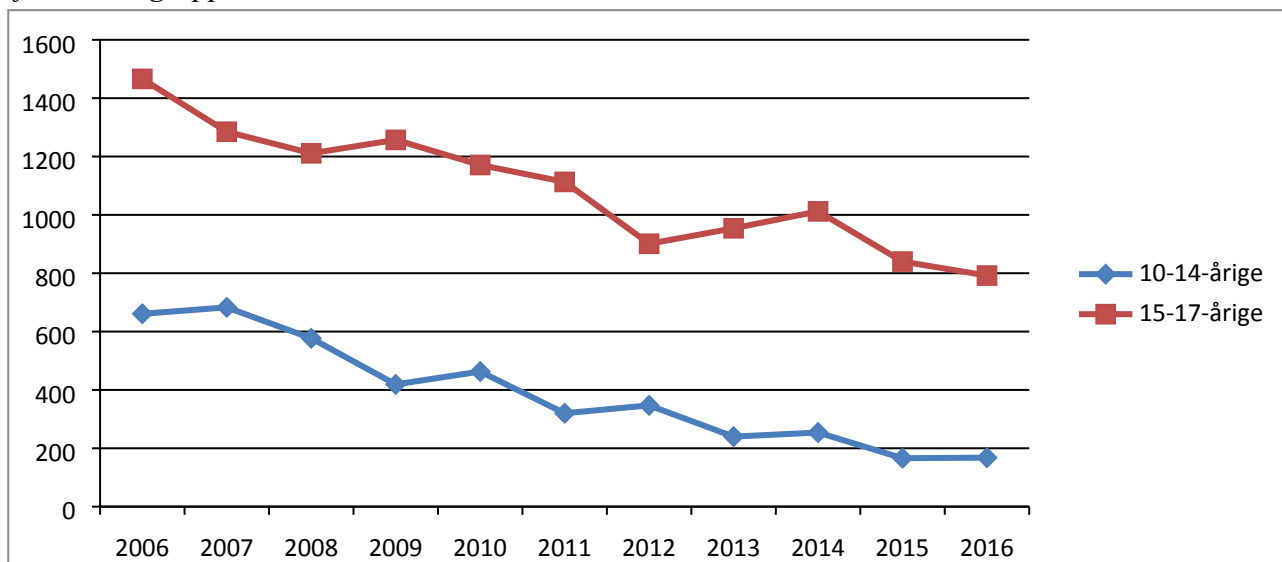

Politikredsfigur 2. Udviklingen i antal mistanker og sigtelser mod børn og unge under 18 år pr. 1000 i aldersgruppen fordelt efter aldersgruppe, 2006-2016. Indeks 2006=100.

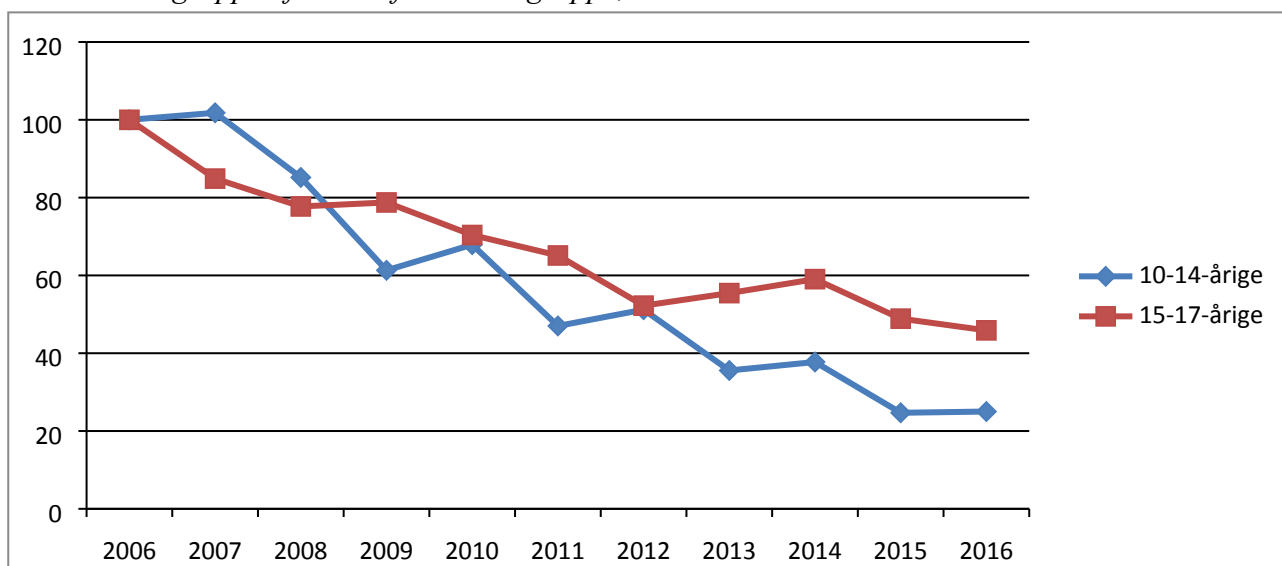

Politikredstabel 1. Antal mistænkte/sigtede personer og antal forhold fordelt efter aldersgruppe, 2006-2016.

		2006	2007	2008	2009	2010	2011	2012	2013	2014	2015	2016
10-14-årige	Personer	376	396	344	262	280	181	193	143	142	122	108
	Forhold	661	683	577	419	463	320	347	240	254	166	168
15-17-årige	Personer	699	600	590	595	543	476	454	415	424	370	392
	Forhold	1466	1285	1211	1257	1171	1113	901	954	1012	840	792

8.3 Københavns Vestegns Politi

Politikredsfigur 1. Udviklingen i antal mistanker og sigtelser mod børn og unge under 18 år fordelt efter aldersgruppe, 2006-2016.

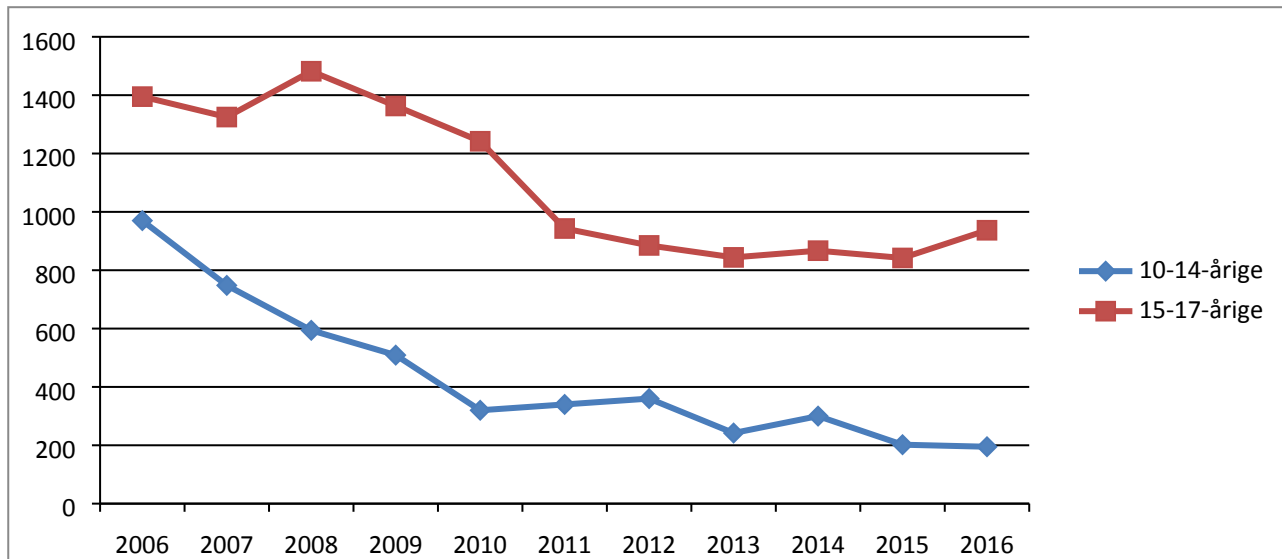

Politikredsfigur 2. Udviklingen i antal mistanker og sigtelser mod børn og unge under 18 år pr. 1000 i aldersgruppen fordelt efter aldersgruppe, 2006-2016. Indeks 2006=100.

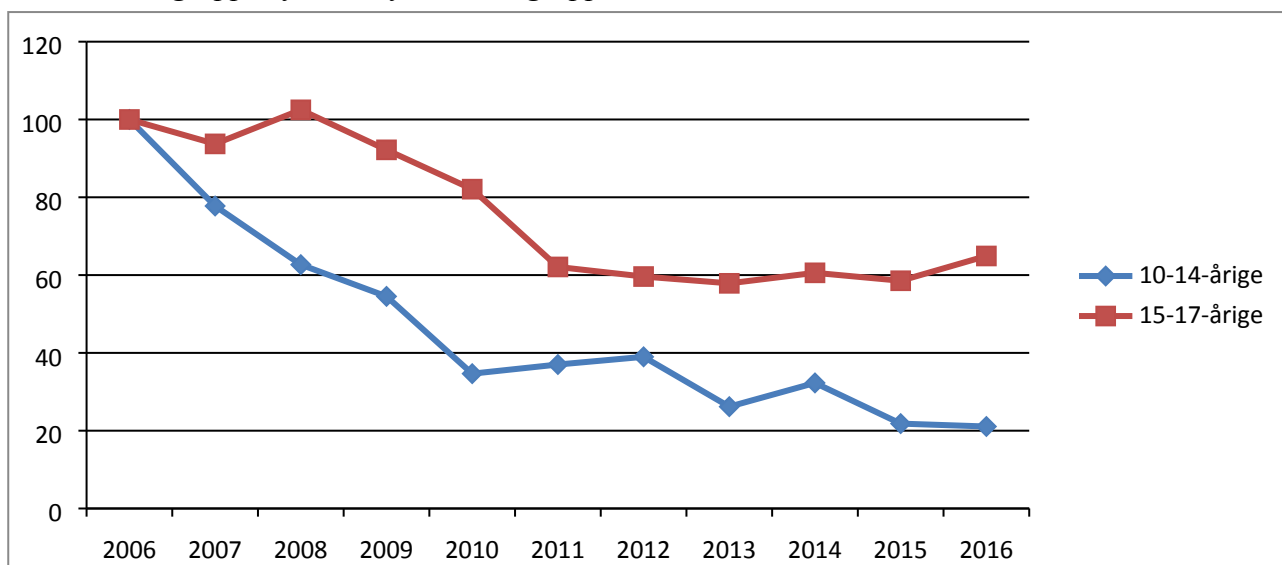

Politikredstabel 1. Antal mistænkte/sigtede personer og antal forhold fordelt efter aldersgruppe, 2006-2016.

		2006	2007	2008	2009	2010	2011	2012	2013	2014	2015	2016
10-14-årige	Personer	470	430	363	312	228	213	229	146	217	160	136
	Forhold	970	748	594	509	320	340	360	242	300	202	195
15-17-årige	Personer	611	626	622	601	614	470	452	411	435	412	401
	Forhold	1395	1325	1482	1363	1242	943	885	844	867	842	937

8.4 Midt- og Vestsjællands Politi

Politikredsfigur 1. Udviklingen i antal mistanker og sigtelser mod børn og unge under 18 år fordelt efter aldersgruppe, 2006-2016.

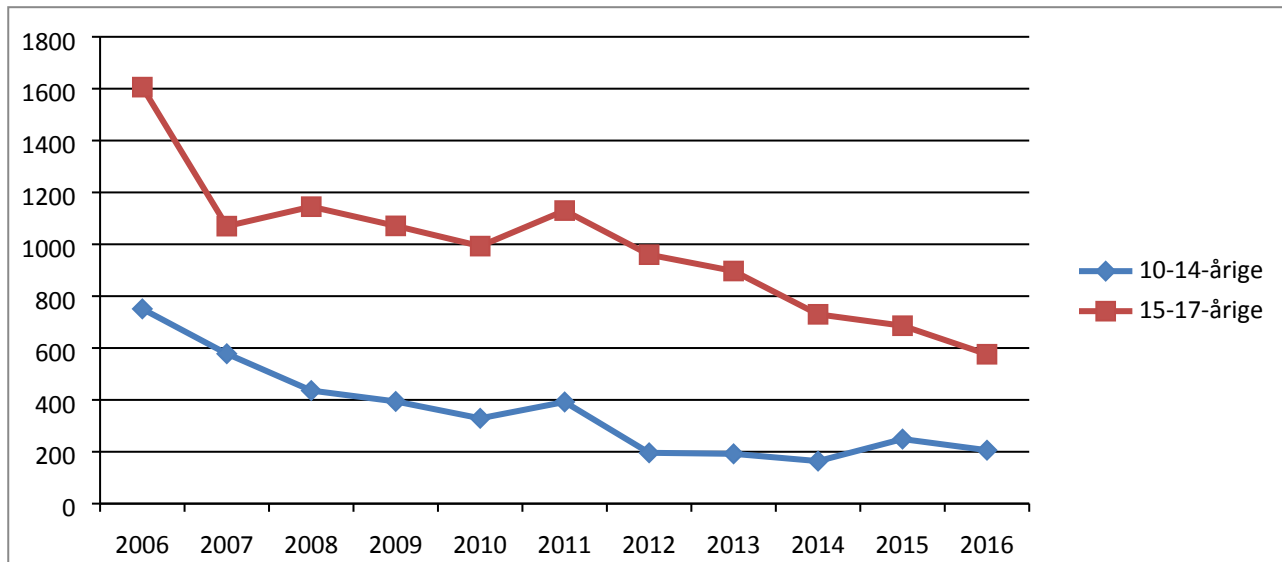

Politikredsfigur 2. Udviklingen i antal mistanker og sigtelser mod børn og unge under 18 år pr. 1000 i aldersgruppen fordelt efter aldersgruppe, 2006-2016. Indeks 2006=100.

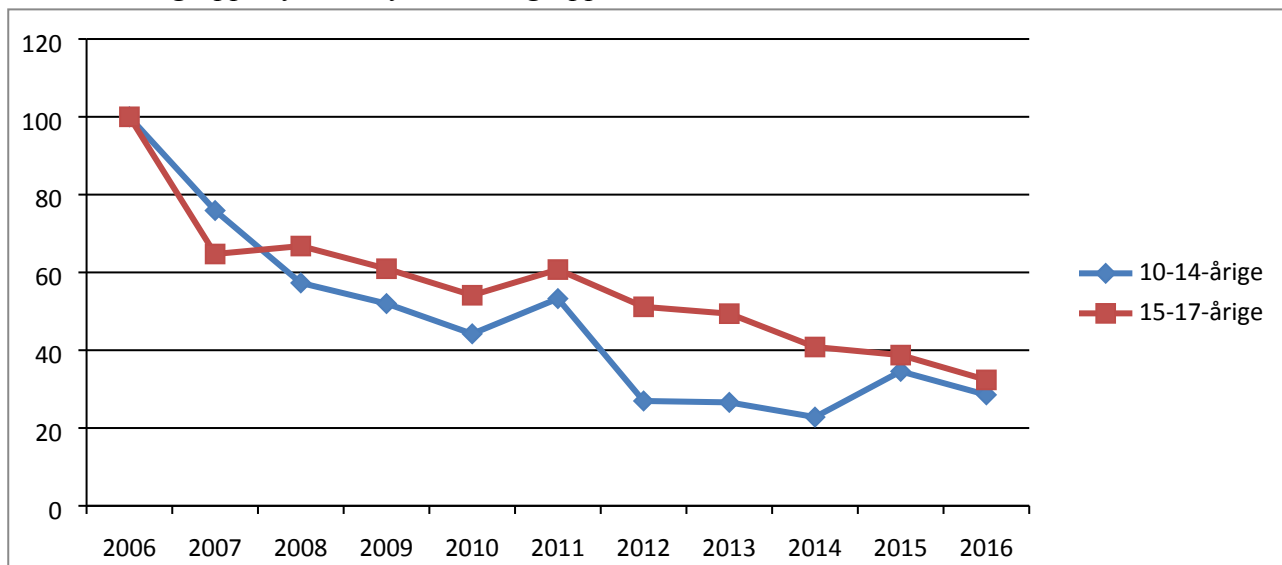

Politikredstabel 1. Antal mistænkte/sigtede personer og antal forhold fordelt efter aldersgruppe, 2006-2016.

		2006	2007	2008	2009	2010	2011	2012	2013	2014	2015	2016
10-14-årige	Personer	440	333	301	271	236	231	126	141	125	154	122
	Forhold	751	578	436	394	329	392	196	192	164	249	206
15-17-årige	Personer	627	537	524	545	505	466	433	359	397	352	289
	Forhold	1606	1070	1145	1071	993	1130	960	897	730	686	576

8.5 Sydsjællands og Lolland-Falsters Politi

Politikredsfigur 1. Udviklingen i antal mistanker og sigtelser mod børn og unge under 18 år fordelt efter aldersgruppe, 2006-2016.

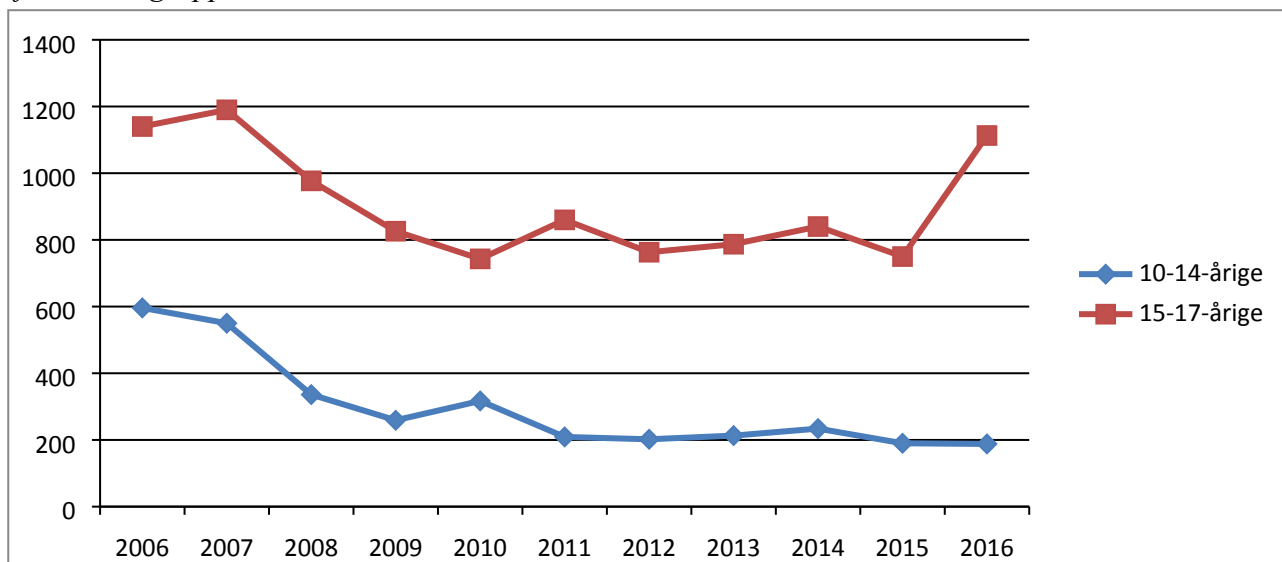

Politikredsfigur 2. Udviklingen i antal mistanker og sigtelser mod børn og unge under 18 år pr. 1000 i aldersgruppen fordelt efter aldersgruppe, 2006-2016. Indeks 2006=100.

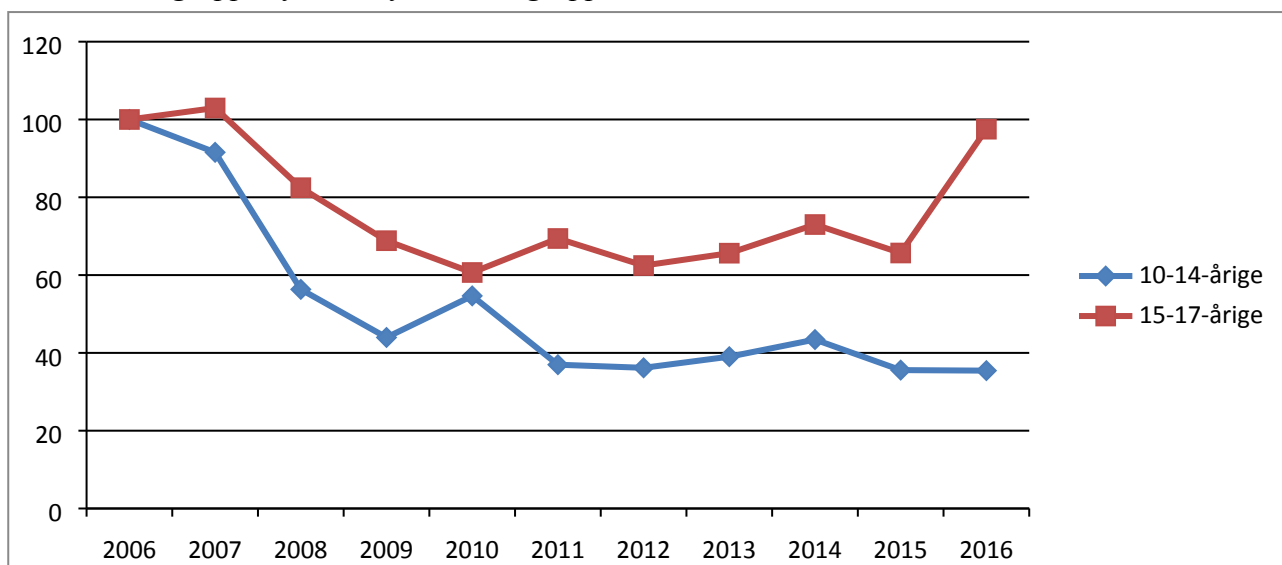

Politikredstabel 1. Antal mistænkte/sigtede personer og antal forhold fordelt efter aldersgruppe, 2006-2016.

		2006	2007	2008	2009	2010	2011	2012	2013	2014	2015	2016
10-14-årige	Personer	328	331	220	172	218	144	121	121	163	124	99
	Forhold	596	550	336	259	317	209	202	213	234	190	188
15-17-årige	Personer	558	532	466	427	385	367	351	355	425	316	367
	Forhold	1140	1190	977	826	743	860	763	787	840	750	1113

8.6 Bornholms Politi

Politikredsfigur 1. Udviklingen i antal mistanker og sigtelser mod børn og unge under 18 år fordelt efter aldersgruppe, 2006-2016.

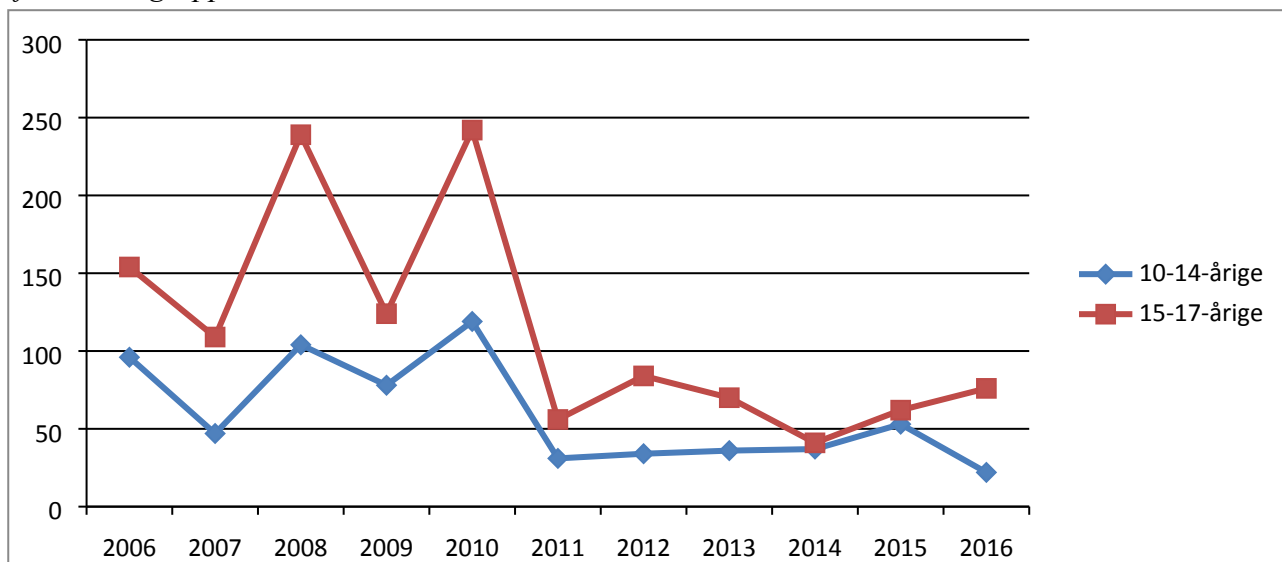

Politikredsfigur 2. Udviklingen i antal mistanker og sigtelser mod børn og unge under 18 år pr. 1000 i aldersgruppen fordelt efter aldersgruppe, 2006-2016. Indeks 2006=100.

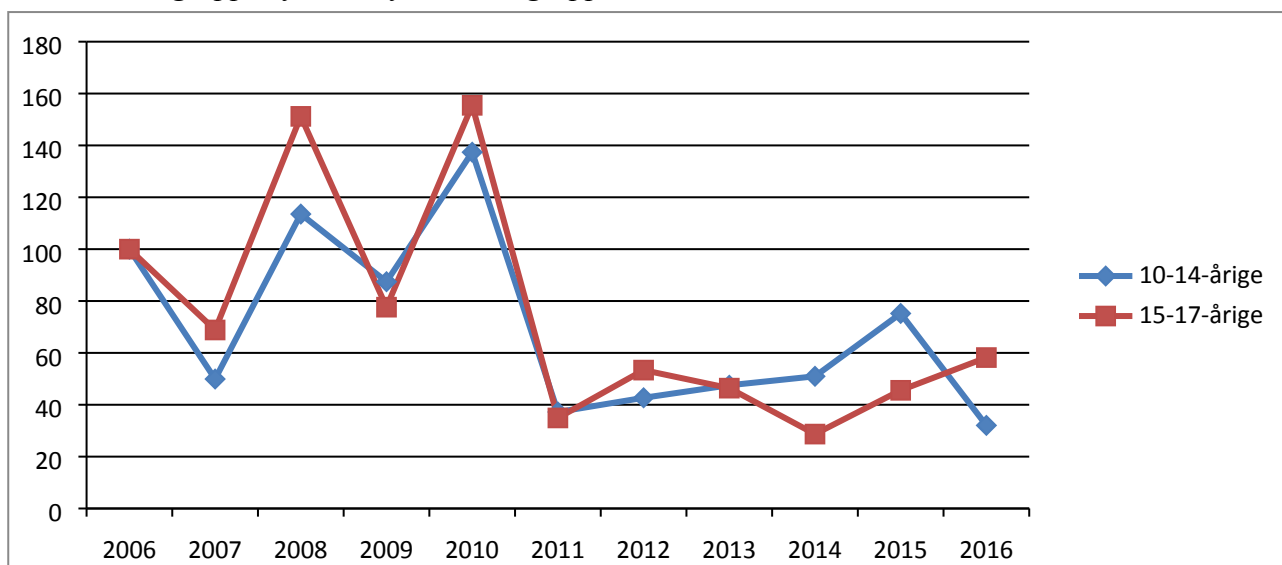

Politikredstabel 1. Antal mistænkte/sigtede personer og antal forhold fordelt efter aldersgruppe, 2006-2016.

		2006	2007	2008	2009	2010	2011	2012	2013	2014	2015	2016
10-14-årige	Personer	50	36	44	26	29	19	17	17	17	17	11
	Forhold	96	47	104	78	119	31	34	36	37	53	22
15-17-årige	Personer	75	46	73	57	57	24	36	31	27	38	38
	Forhold	154	109	239	124	242	56	84	70	41	62	76

8.7 Fyns Politi

Politikredsfigur 1. Udviklingen i antal mistanker og sigtelser mod børn og unge under 18 år fordelt efter aldersgruppe, 2006-2016.

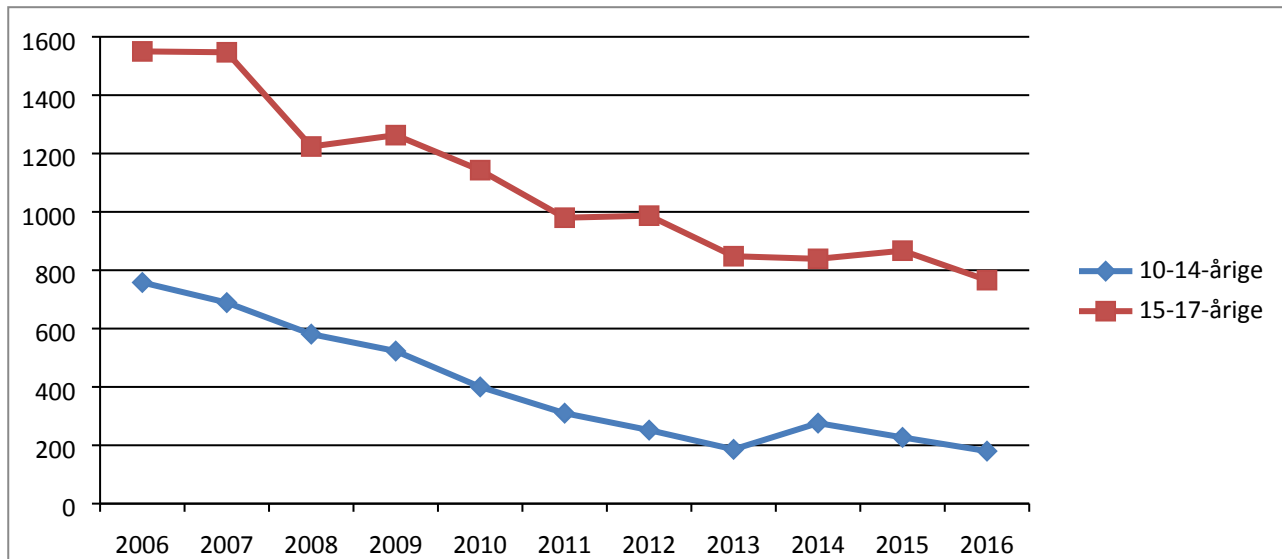

Politikredsfigur 2. Udviklingen i antal mistanker og sigtelser mod børn og unge under 18 år pr. 1000 i aldersgruppen fordelt efter aldersgruppe, 2006-2016. Indeks 2006=100.

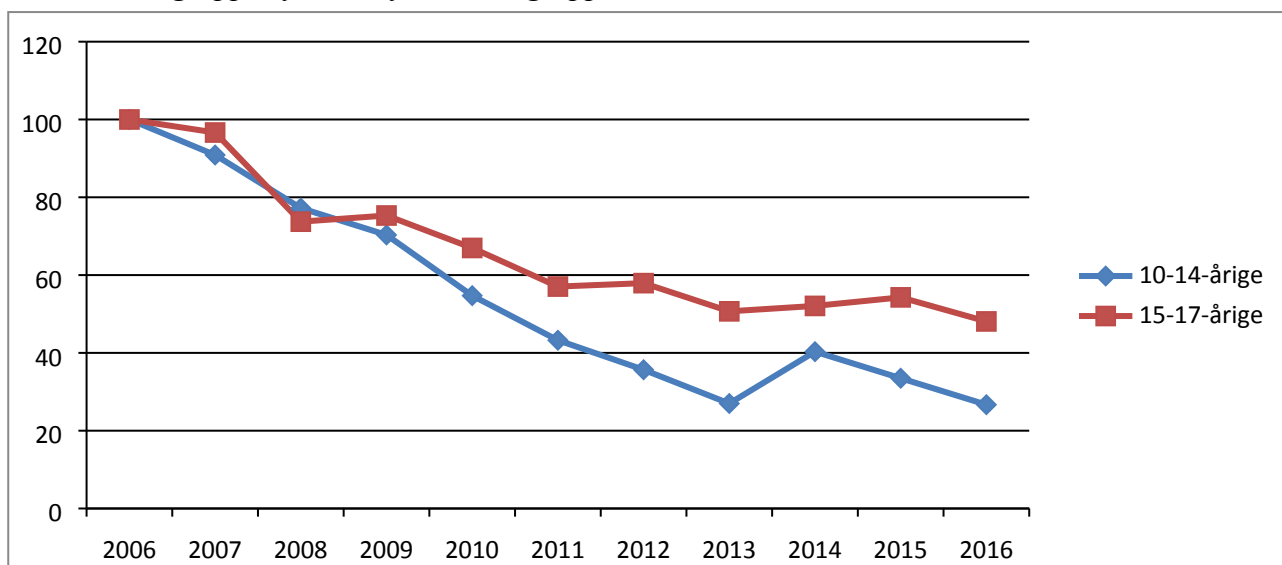

Politikredstabel 1. Antal mistænkte/sigtede personer og antal forhold fordelt efter aldersgruppe, 2006-2016.

		2006	2007	2008	2009	2010	2011	2012	2013	2014	2015	2016
10-14-årige	Personer	410	398	323	293	246	173	133	108	133	131	124
	Forhold	758	689	581	523	400	310	252	186	276	227	180
15-17-årige	Personer	723	669	580	565	551	455	427	365	368	323	335
	Forhold	1550	1547	1224	1263	1143	980	987	848	839	867	766

8.8 Syd- og Sønderjyllands Politi

Politikredsfigur 1. Udviklingen i antal mistanker og sigtelser mod børn og unge under 18 år fordelt efter aldersgruppe, 2006-2016.

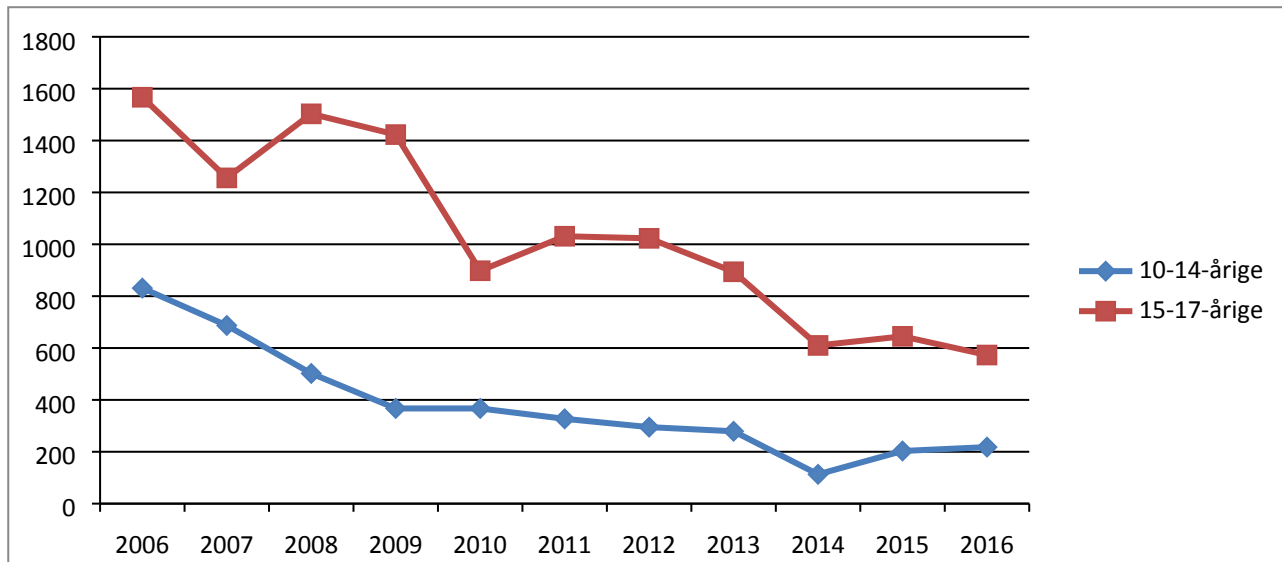

Politikredsfigur 2. Udviklingen i antal mistanker og sigtelser mod børn og unge under 18 år pr. 1000 i aldersgruppen fordelt efter aldersgruppe, 2006-2016. Indeks 2006=100.

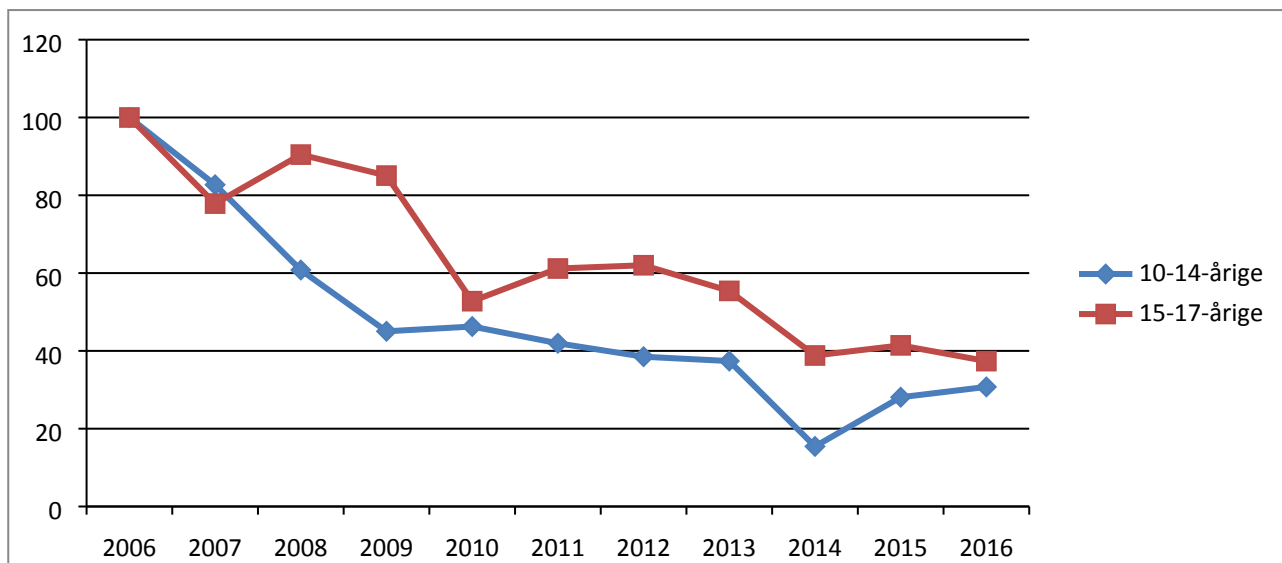

Politikredstabel 1. Antal mistænkte/sigtede personer og antal forhold fordelt efter aldersgruppe, 2006-2016.

		2006	2007	2008	2009	2010	2011	2012	2013	2014	2015	2016
10-14-årige	Personer	388	308	274	220	183	214	174	158	86	130	135
	Forhold	831	687	502	367	367	327	295	279	113	203	218
15-17-årige	Personer	615	590	568	588	478	427	450	368	304	304	280
	Forhold	1567	1256	1503	1423	898	1031	1023	894	610	645	573

8.9 Sydøstjyllands Politi

Politikredsfigur 1. Udviklingen i antal mistanker og sigtelser mod børn og unge under 18 år fordelt efter aldersgruppe, 2006-2016.

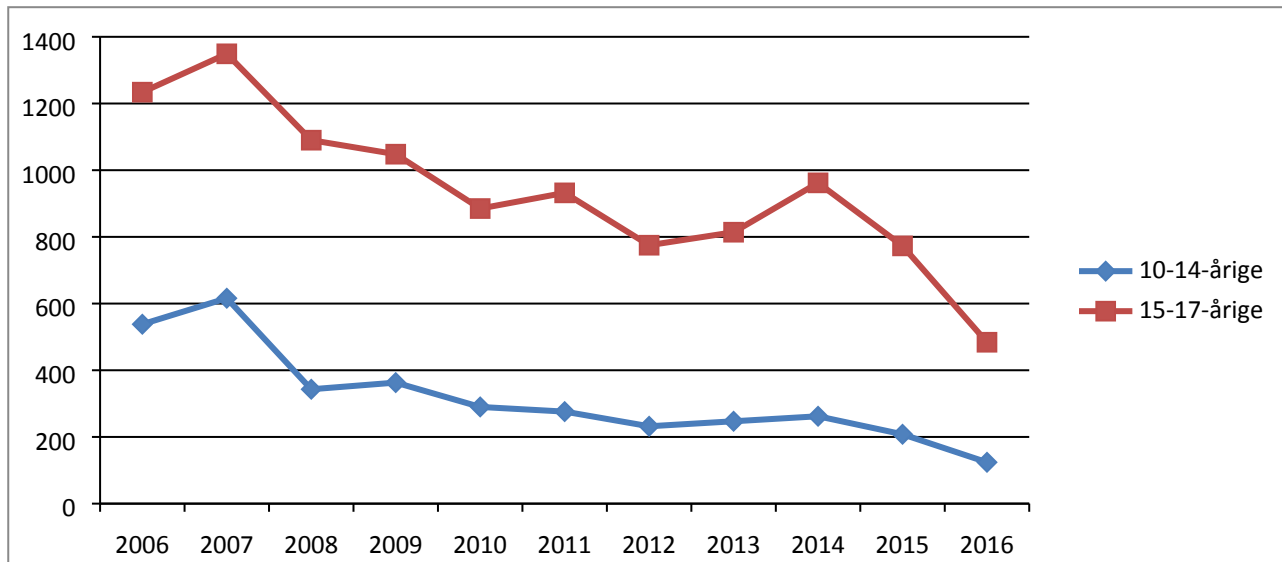

Politikredsfigur 2. Udviklingen i antal mistanker og sigtelser mod børn og unge under 18 år pr. 1000 i aldersgruppen fordelt efter aldersgruppe, 2006-2016. Indeks 2006=100.

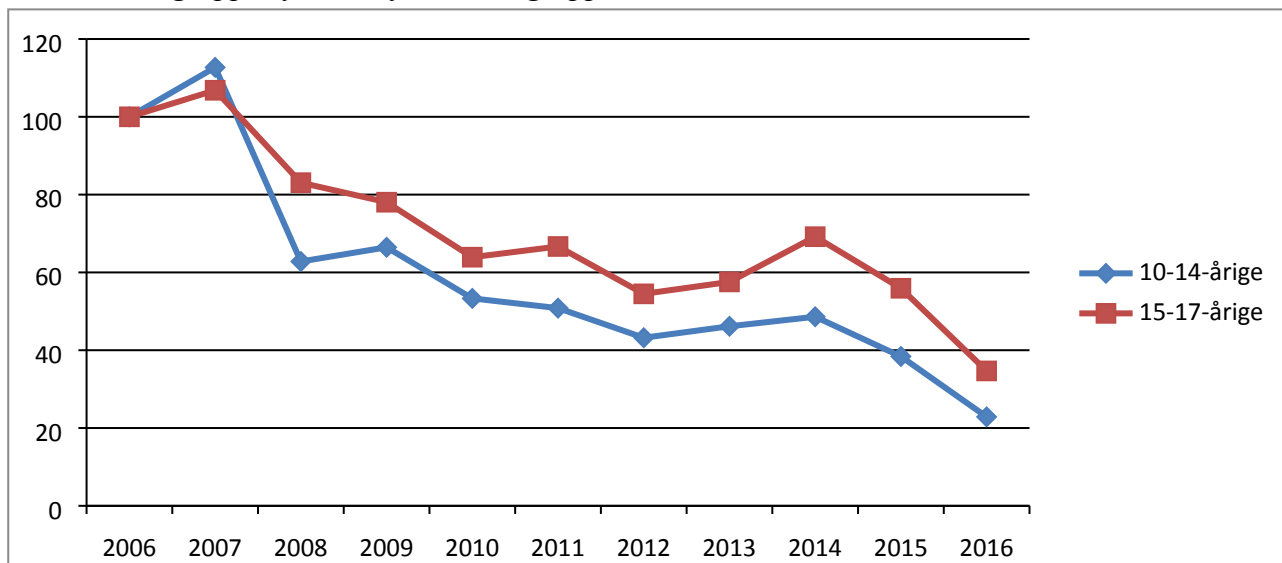

Politikredstabel 1. Antal mistænkte/sigtede personer og antal forhold fordelt efter aldersgruppe, 2006-2016.

		2006	2007	2008	2009	2010	2011	2012	2013	2014	2015	2016
10-14-årige	Personer	298	322	252	227	197	147	146	143	134	105	88
	Forhold	538	616	343	363	290	276	232	247	262	208	124
15-17-årige	Personer	527	550	477	489	403	348	345	292	335	285	288
	Forhold	1234	1349	1090	1048	885	932	775	814	962	773	484

8.10 Midt- og Vestjyllands Politi

Politikredsfigur 1. Udviklingen i antal mistanker og sigtelser mod børn og unge under 18 år fordelt efter aldersgruppe, 2006-2016.

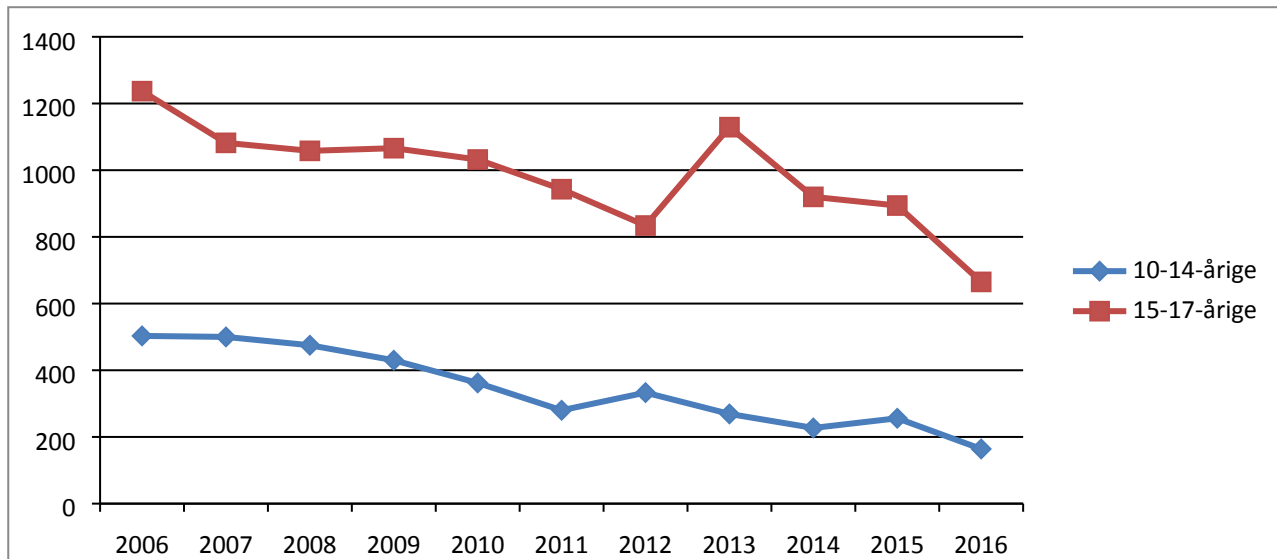

Politikredsfigur 2. Udviklingen i antal mistanker og sigtelser mod børn og unge under 18 år pr. 1000 i aldersgruppen fordelt efter aldersgruppe, 2006-2016. Indeks 2006=100.

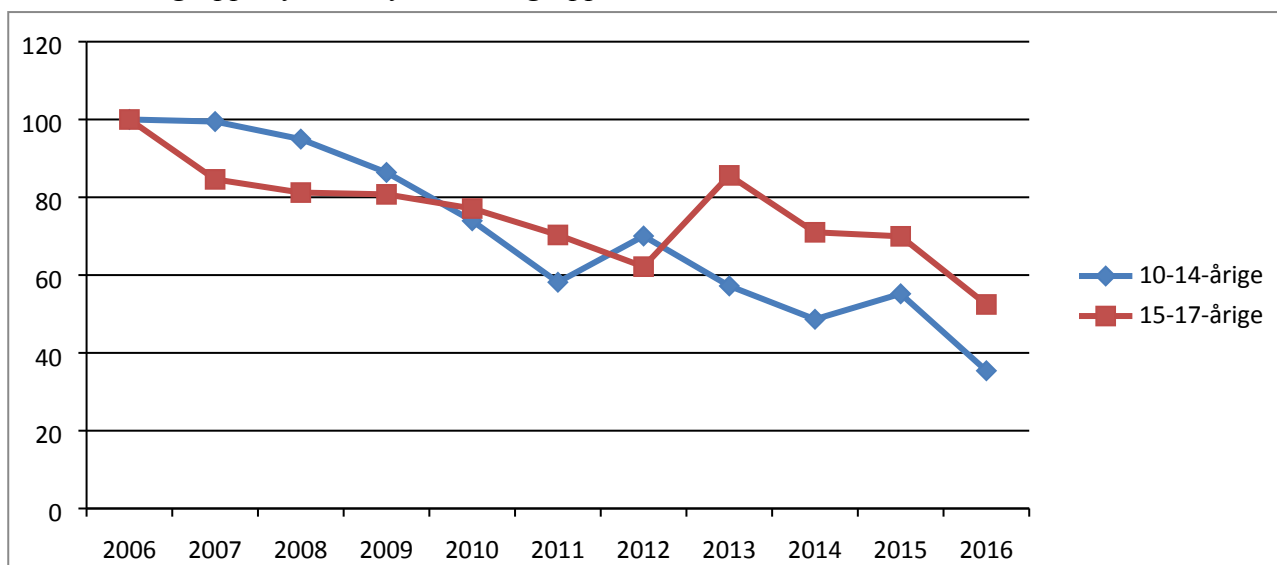

Politikredstabel 1. Antal mistænkte/sigtede personer og antal forhold fordelt efter aldersgruppe, 2006-2016.

		2006	2007	2008	2009	2010	2011	2012	2013	2014	2015	2016
10-14-årige	Personer	262	295	242	219	194	148	159	131	126	119	90
	Forhold	503	500	475	430	362	280	333	269	227	256	164
15-17-årige	Personer	557	532	502	475	450	396	395	406	362	311	309
	Forhold	1237	1082	1058	1066	1032	943	834	1129	920	894	665

8.11 Østjyllands Politi

Politikredsfigur 1. Udviklingen i antal mistanker og sigtelser mod børn og unge under 18 år fordelt efter aldersgruppe, 2006-2016.

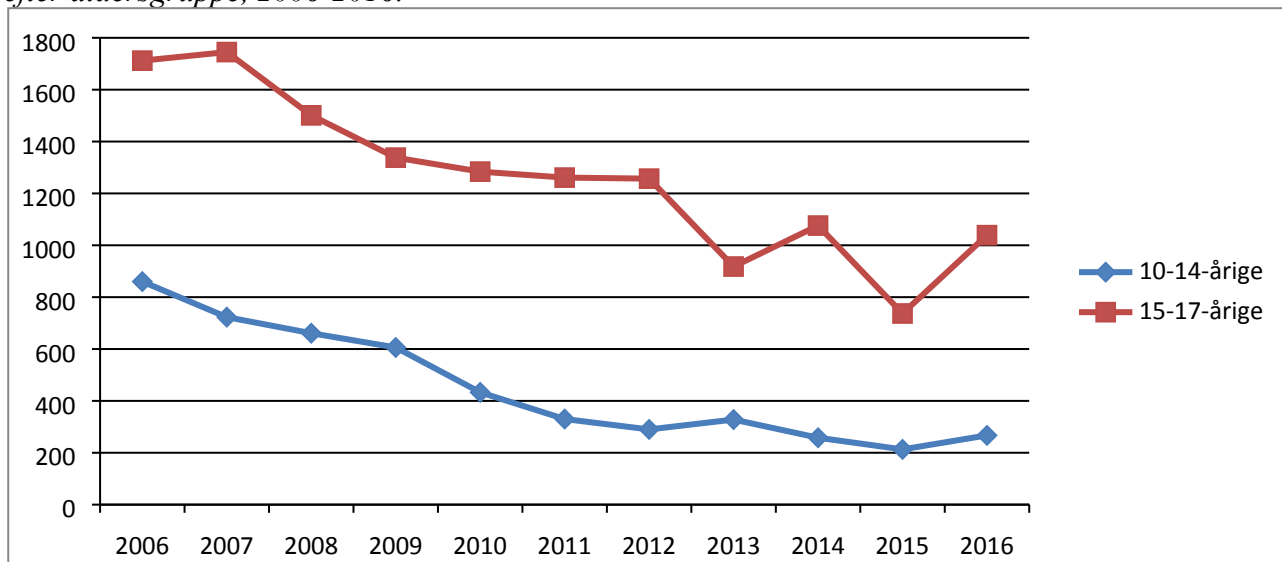

Politikredsfigur 2. Udviklingen i antal mistanker og sigtelser mod børn og unge under 18 år pr. 1000 i aldersgruppen fordelt efter aldersgruppe, 2006-2016. Indeks 2006=100.

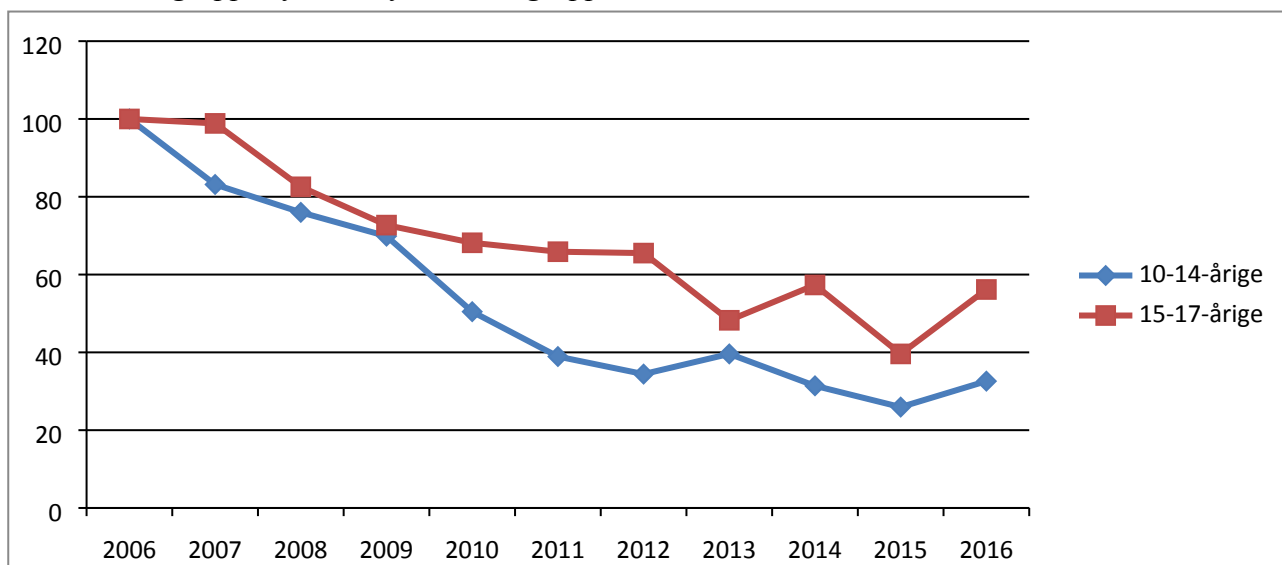

Politikredstabel 1. Antal mistænkte/sigtede personer og antal forhold fordelt efter aldersgruppe, 2006-2016.

		2006	2007	2008	2009	2010	2011	2012	2013	2014	2015	2016
10-14-årige	Personer	433	401	408	370	242	206	211	187	150	151	168
	Forhold	860	723	661	606	433	330	290	328	258	213	267
15-17-årige	Personer	673	738	646	595	518	466	533	460	468	366	461
	Forhold	1712	1745	1501	1338	1284	1261	1257	918	1076	737	1039

8.12 Nordjyllands Politi

Politikredsfigur 1. Udviklingen i antal mistanker og sigtelser mod børn og unge under 18 år fordelt efter aldersgruppe, 2006-2016.

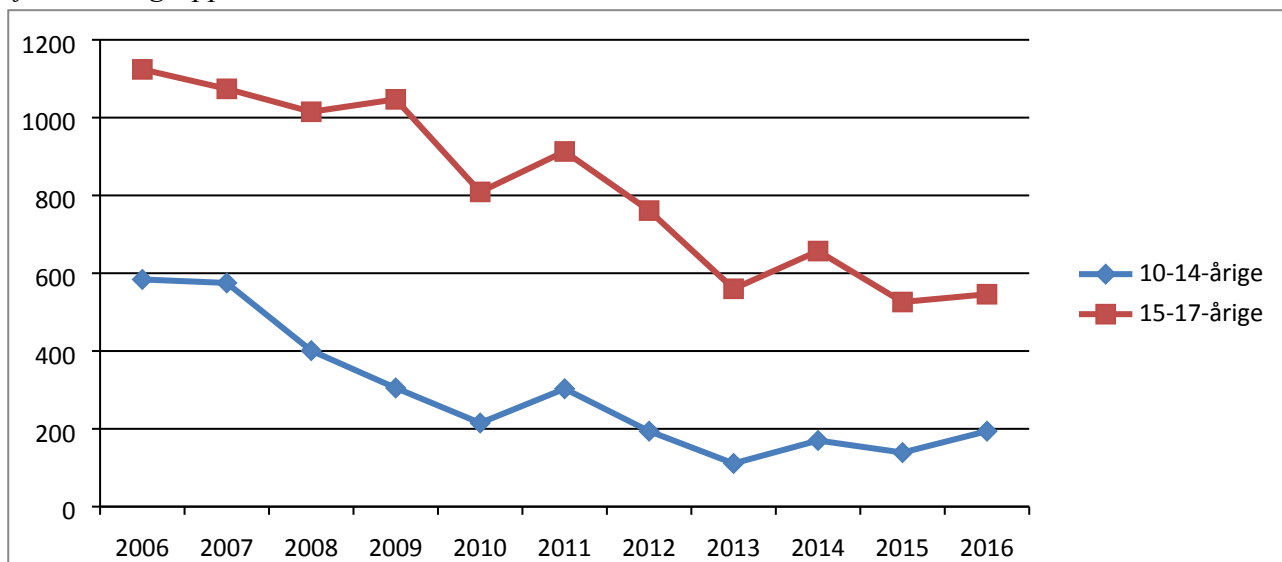

Politikredsfigur 2. Udviklingen i antal mistanker og sigtelser mod børn og unge under 18 år pr. 1000 i aldersgruppen fordelt efter aldersgruppe, 2006-2016. Indeks 2006=100.

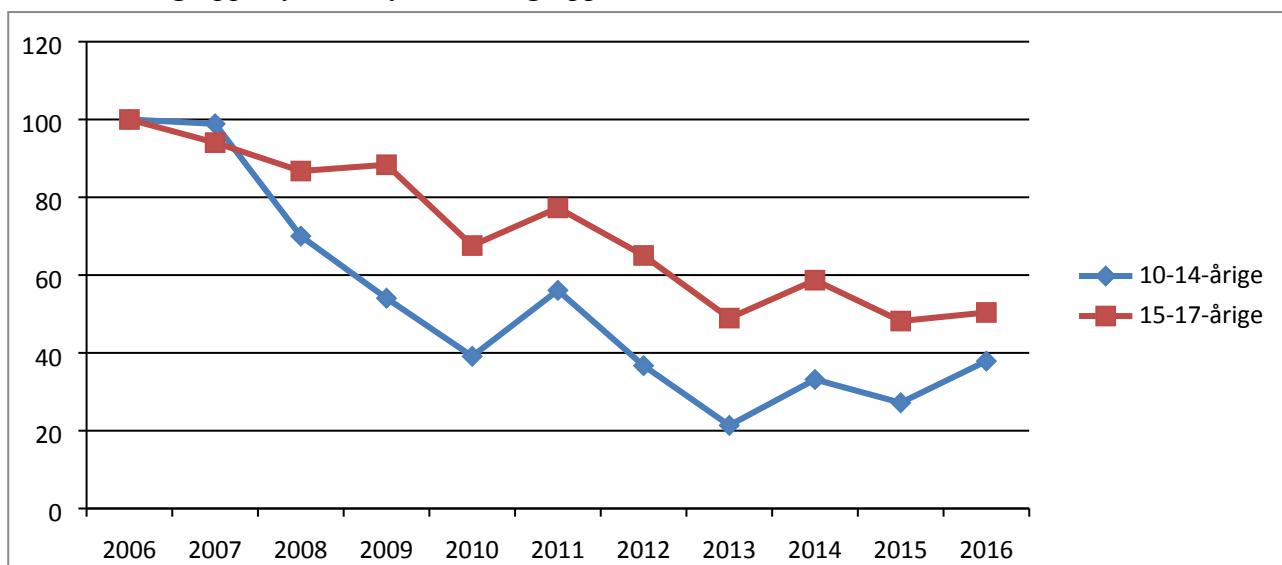

Politikredstabel 1. Antal mistænkte/sigtede personer og antal forhold fordelt efter aldersgruppe, 2006-2016.

		2006	2007	2008	2009	2010	2011	2012	2013	2014	2015	2016
10-14-årige	Personer	292	318	229	194	142	154	112	89	97	100	114
	Forhold	584	575	401	305	215	303	194	111	170	139	194
15-17-årige	Personer	559	562	498	495	448	420	363	303	328	297	271
	Forhold	1124	1074	1015	1047	809	913	761	560	657	526	546

9. Opsamling og diskussion

Den registrerede børne- og ungdomskriminalitet er for 10. år i træk mindsket. Fra 2006 til 2016 er antallet af mistanker eller sigtelser mod 10-17-årige mere end halveret – fra 25.125 sager vedrørende straffeloven i 2006 til 11.487 i 2016. Faldet er størst blandt de yngste aldersgrupper, idet det er på 72 pct. for aldersgrupperne under 15 år, mens det er på 46 pct. for dem over den kriminelle lavalder. For de 15-årige er faldet på 55 pct., på 48 pct. for de 16-årige og på 35 pct. for de 17-årige.

Faldet i børne- og ungdomskriminalitet har været mest markant i perioden frem til 2013, mens mindskningen de seneste år har været aftagende. Fra 2015 til 2016 er reduktionen i mistanker og sigtelser mod børn og unge ret beskedent. Udviklingen fra 2015 til 2016 er i øvrigt karakteriseret ved:

- At det samlede fald i kriminaliteten alene beror på færre mistanker på børn under 15 år, mens antallet af sigtelser mod gruppen 15-17 år er øget med 1 pct., hvilket næsten udelukkende skyldes flere sigtelser mod 17-årige. For denne aldersgruppe er antallet af sigtelser vokset med 8 pct.
- At der har været et stort fald i pigernes kriminalitet (på 19 pct.), mens drengenes er øget (med 5 pct.)
- At den øgede kriminalitet blandt drengene primært angår forskellige former for ejendomsforbrydelser og sekundært vold og trusler, mens faldet i pigernes kriminalitet næsten udelukkende vedrører butikstyverier.

For så vidt angår mindskningen i den registrerede børne- og ungdomskriminalitet over alle årene siden 2006, gør følgende sig gældende:

- Den angår såvel mindre alvorlige former for kriminalitet som alvorligere former for kriminalitet.
- Den beror i næsten lige høj grad på mindre kriminalitet blandt både drenge og piger.
- Den beror næsten udelukkende på, at færre og færre børn og de unge kommer i kontakt med politiet som følge af kriminalitet, frem for at de, der gør det, gør det sjældnere.
- Den beror i nogen grad på, at unge hyppigere begår kriminalitet alene og sjældnere gør det sammen med andre.
- Den beror i lidt højere grad på mindsket kriminalitet blandt børn og unge i højt urbaniserede områder end på mindsket kriminalitet blandt dem i mindre urbaniserede områder.

Generelt tyder udviklingsanalyserne på en konvergerende tendens: Afstanden mellem hyppigheden af forskellige former for kriminalitet er mindsket, afstanden i kriminalitetshyppighed mellem børn og unge i områder med høj og med lav urbaniseringsgrad er mindsket, og – i forlængelse heraf – afstanden mellem kriminalitetsniveauet i de forskellige politikredse er ligeledes mindsket. Den konvergerende tendens, der de tidligere år er set mellem drenge og piger, er derimod – som følge af det store fald i pigernes kriminalitet det seneste år – ikke længere markant.

En mindskning i børne- og ungdomskriminalitet må under alle omstændigheder ses som positiv. Det mønster, der præger udviklingen, er med til at understrege det positive billede. Der er således intet der tyder på, at udviklingen i den registrerede kriminalitet har indebåret en kriminalitetsmæssig polarisering, forstået således, at det alene er de mindre kriminalitetsbelastede børn og unge, der ikke længere registreres for kriminalitet, mens de, der fortsætter, bliver mere og mere belastede. Det er et udsagn, der ofte er hørt gennem de mange år, hvor selvrapporteringsstudier har peget på en faldende ungdomskriminalitet: At færre begår kriminalitet, men at de unge, der fortsat gør, begår mere og mere alvorlig kriminalitet. Et sådant billede tegner de analyser, der her er gennemført, ikke.

Det er ikke kun i Danmark, at der er sket en mindskning i børne- og ungdomskriminalitet. Den *norske* kriminalstatistik viser en næsten parallel udvikling. Antallet af mistænkte/sigtede pr. 1.000 børn og unge toppede således i 2007, og frem til 2014 er det faldet med 48 pct. for de 10-14-årige og med 43 pct. for de 15-17-årige.¹⁰ I *Sverige* har der også været et ganske kraftigt fald i antallet af mistænkte 15-17-årige, men alene siden 2009 – et fald på 42 pct. mistænkte fra 2009 til 2013 pr. 1.000 i aldersgruppen og i 2014 en stagnerende tendens.¹¹

Også uden for de nordiske lande ses i et fald i børne- og ungdomskriminaliteten. En helt ny rapport viser, at der siden 2007 har været et fald på 60 pct. i ungdomskriminaliteten i *Holland* (12-17 år).¹² Som for den danske udvikling er faldet i ungdomskriminaliteten i Holland også størst blandt de alle-ryngste. I rapporten redegøres også for udviklingen i *England, Tyskland, Canada, New Zealand* og *USA*. Svarende til det, der har været omtalt i de årlige danske rapporter om udviklingen, finder man også i de andre lande et fald i den registrerede børne- og ungdomskriminalitet siden 2007 – på mellem 40 og godt 60 pct. Også andre lande, blandt andre *Schweiz, Belgien* og *Skotland*, er børne- og ungdomskriminaliteten mindsket.¹³

Som nævnt starter mindskningen i den registrerede børne- og ungdomskriminalitet i Danmark efter 2006, mens den i de fleste andre lande først tager fart efter 2007. Forskellen skyldes antagelig den retsreform, der trådte i kraft i Danmark pr. 1.1.2007, og som førte med sig, at der fra 2006 til 2007 var et generelt fald i omfanget af sigtelser. Det kan derfor ikke udelukkes, at udviklingsmønstret i børne- og ungdomskriminalitet i Danmark i højere grad ville have fulgt det i andre lande, såfremt retsreformen ikke var gennemført på det tidspunkt.

¹⁰ Beregnet på baggrund af oplysninger fra statistikbanken i Statistisk Sentralbyrå: <https://www.ssb.no/>. Oplysninger for de seneste år foreligger endnu ikke.

¹¹ Beregnet på baggrund af oplysninger fra statistikdatabasen i Brotsförebyggande Rådet og i Statistiska centralbyrån: www.bra.se og <http://www.scb.se>. Oplysninger for de seneste år foreligger endnu ikke.

¹² https://www.researchgate.net/publication/314101302_Declining_juvenile_crime_-_explanations_for_the_international_downturn

¹³ For yderligere, se rapporten vedrørende udviklingen frem til 2015 [her](#).

I øvrigt bemærkes, at udviklingen i den registrerede børne- og ungdomskriminalitet i både Sverige og Danmark er bekræftet i undersøgelser af selvrapporteret kriminalitet.¹⁴

Der er gennemgående enighed om, at den faldende børne- og ungdomskriminalitet langt hen ad vejen skal forklares med *ændringer i ungdomskulturen*, som indebærer en mere puritansk livsstil og en mindre gadeorienteret livsstil, end tidligere var tilfældet.

En mere puritansk livsstil afspejler sig i en ændret alkoholadfærd. Parallelt med faldet i den registrerede børne- og ungdomskriminalitet er der således dokumenteret et mindre voldsomt forbrug af alkohol blandt unge. Selv om den seneste internationale undersøgelse af 15-16-åriges brug af alkohol og andre stimulanser fortsat viser, at danske unge har et ret stort forbrug af alkohol, viser den også, at der har været en mindskning heri.¹⁵ Mens det i 1995 var 30 pct. af de unge, der angav, at de inden for den seneste måned havde drukket mindst fem genstande ved mindst tre lejligheder, så var denne andel i 2015 faldet til 20 pct. Og i samme periode er andelen, der oplyser at have prøvet hash, faldet fra 24 til 12 pct. Også blandt unge i andre lande er der set en reduktion i de unges brug af alkohol.

Tidligere undersøgelser fra Sundhedsstyrelsen tyder ligeledes på, at de unge sjældnere drikker meget store mængder alkohol, at færre har været fulde inden for den seneste måned, og at eksperimenterende brug af narkotika er mindsket.¹⁶ Sidstnævnte er også vist i en undersøgelse fra Justitsministeriets Forskningskontor.¹⁷ På samme måde har Statens Institut for Folkesundhed påvist, at der fra 1998 til 2014 har været et kontinuerligt fald i andelen af 11-, 13- og 15-årige, der har prøvet at drikke alkohol.¹⁸ Lignende fremgår af den seneste danske selvrapporteringsundersøgelse.¹⁹

Med hensyn til ændringer i hvor og hvordan unge anvender deres fritid, viser en undersøgelse fra Det Nationale Forskningscenter for Velfærd, at de 15-årige unge i 2013 i forhold til en tilsvarende undersøgelse fra 2009 er blevet sundere og dyrker mere motion, og samtidig er der tegn på ændrede samværsformer mellem unge, idet fysisk samvær i højere grad er afløst af virtuel kontakt.²⁰ Parallelt hermed viser den seneste danske selvrapporteringsundersøgelse, at andelen, der hænger ud på grillbarer, i butikcentre og lignende steder uden for voksenkontrol, samt andelen, der hyppigt mødes

¹⁴ *Brottsutvecklingen i Sverige fram til år 2015*. BRÅ rapport 2017:5. Flemming Balvig: *Fra barndommens gade til et liv i cyberspace*. Det Kriminalpræventive Råd 2017.

¹⁵ ESPAD: The European School Survey Project on Alcohol and Other Drugs, 2015. <http://www.espad.org/report/home>

¹⁶ Se sidste års rapport om udviklingen i børne- og ungdomskriminalitet [her](#).

¹⁷ Maria Libak Pedersen: Selvrapporteret kriminalitet. Justitsministeriets Forskningskontor 2013. <http://www.justitsministeriet.dk/>

¹⁸ M. Rasmussen, T.P. Pedersen & P. Due (red.): *Skolebørnsundersøgelsen 2014*. Statens Institut for Folkesundhed 2015.

¹⁹ Balvig, 2017, op.cit.

²⁰ Mai Heide Ottosen, Dines Andersen, Karen Margrethe Dahl, Anne Toft Hansen, Mette Lausten & Stine Vernstrøm Østergaard: *Børn og unge i Danmark. Velfærd og trivsel 2014*. København: SFI, 2014.

med kammerater i hjemmet, går til fest m.v. er mindsket betydeligt fra 2005 til 2016.²¹ Især skal bemærkes, at andelen, der flere gange om ugen mødes med deres kammerater i hjemmet, er mindsket ganske betydeligt fra 2010 til 2016 – fra 59 pct. til 37 pct.

Når ændringer i livsstilen fremhæves i forbindelse med nedgangen i børne- og ungdomskriminaliteten, skyldes det, at livsstilen har en meget stor betydning for risikoen for kriminalitet blandt børn og unge. Det er i særlig grad blevet understreget af engelsk forskning, der viser, at kriminalitet opstår, når et individ med tilbøjelighed til at begå kriminalitet interagerer med kriminogene omgivelser i en kriminogen *setting*. Det, der er bemærkelsesværdigt ved denne forskning, er, at de kriminogene settings påvises at have en meget større betydning for kriminalitetens omfang, end personens tilbøjelighed – de individuelle risikofaktorer – til at begå kriminalitet har.²² De omgivelser, der defineres som kriminogene, er dem med ringe sammenhængskraft, herunder bycentre og lokale butikcentre, hvor unge hænger ud uden voksenkontrol og er engageret i ustrukturerede aktiviteter. Tilsvarende resultater ses i en dansk undersøgelse.²³ Af den fremgår, at unge, der hyppigt færdes i by- og butikcentre, måske sammen med kriminelle venner og måske påvirkede af alkohol eller stoffer, har en betydeligt større risiko for kriminalitet end andre unge med samme individuelle risiko for kriminalitet. Her understreges altså igen, at en meget stor mængde af den kriminalitet, børn og unge begår, er relateret til livsstilsfaktorer frem for til individuelle risikofaktorer.²⁴

På denne baggrund forekommer det ganske sandsynligt, at det fald, der ses i den registrerede børne- og ungdomskriminalitet, er forbundet med en ændret livsstil hos nogle børn og unge.

En anden antagelse vedrørende faldet i børne- og ungdomskriminalitet er, at de mange – primært tekniske – kriminalpræventive tiltag, der er gennemført de seneste årtier, har en væsentlig indflydelse på faldet. Der har i særlig grad været den nedgang i antallet af biltyverier, der fulgte efter indførelsen af startspærre på nye biler (i Danmark i 1998), som har tiltrukket sig opmærksomhed.²⁵ Antagelsen er dels, at biltyverier afføder en række andre lovovertrædelser, da den eksempelvis kan gøre det lettere at komme frem til steder at begå indbrud, ligesom den kan gøre det lettere at få transporteret tyvegods fra et indbrud. Dels menes biltyveri at være et typisk debutkriminalitet for unge, der

²¹ Balvig, 2017, op.cit.

²² Per-Olof H. Wikström, Dietrich Oberwittler, Kyle Treiber & Beth Hardie: *Breaking Rules*. Oxford: Oxford University Press 2012. Se også Per-Olof H. Wikström & David A. Butterworth: *Adolescent Crime: Individual differences and lifestyles*. Devon: Willan Publishing. 2006, og Per-Olof H. Wikström, Richard Mann & Beth Hardie: *Young People's Differential Vulnerability to Criminogenic Exposure. Bridging the Gap Between People and Place Oriented Approaches in the Study of Crime Causation*. Paper presented at the annual meeting of American Society of Criminology, 2015.

²³ Maria Libak Pedersen & Jonas Markus Lindstad: *Første led i fødekæden?* Justitsministeriets Forskningskontor 2011. <http://www.justitsministeriet.dk/>

²⁴ Se også Per-Olof H. Wikström & David A. Butterworth: *Adolescent Crime: Individual Differences and Lifestyles*. Willan Publishing, 2009.

²⁵ Graham Farrell, Andromachi Tseloni, Jen Mailley & Nick Tilley: The Crime Drop and the Security Hypothesis. *Journal of Research in Crime and Delinquency*, vol. 48, s. 147-175, 2011. Se også Graham Farrell, Gloria Laycock & Nick Tilly: Debut and legacies: The crime drop and the role of adolescence-limited and persisting offenders. *Crime Science* 2015, 4, 16 p.

er på vej ind i en mere omfattende kriminel karriere, en såkaldt strategisk forbrydelse.²⁶ Såfremt muligheden for at begå biltyveri mindsker, menes det derfor at kunne hindre unge i at påbegynde en kriminel karriere.

Det er primært forskning, der er baseret på data fra USA, der har peget på denne debutkriminalitets-hypotese. Forklaringen kan da også forekomme sandsynlig for USA's vedkommende, hvor faldet i den registrerede ungdomskriminalitet startede i 1990'erne. I forhold til udviklingen i den registrerede børne- og ungdomskriminalitet i Danmark synes forklaringen dog mindre sandsynlig. For det første er faldet i børne- og ungdomskriminaliteten begyndt efter 2006, altså længe efter indførelsen af startspærrer og efter, antallet af biltyverier var mere end halveret. For det andet har det ikke kunnet påvises, at biltyveri er en strategisk forbrydelse i forhold til udviklingen af en kriminel karriere i Danmark.²⁷

For at forklare, hvorfor den registrerede børne- og ungdomskriminaliteten i en kort periode siden 2006-07 er mindsket meget betydeligt ikke bare i Danmark, men også i en række andre lande, forekommer det mest sandsynligt, at det er ændringer i livsstilen, der har haft den største betydning. Tidsmæssigt falder mindskningen i kriminalitet sammen med fremkomsten og udbredelsen af smartphones, tablets, computerspil, apps m.v., som må antages at have haft en stor betydning for de nævnte forandringer i børns og unges fritidsliv og livsstil i det hele taget. I en hollandsk undersøgelse er det peget på, at børn mellem 10 og 16 år i dag anvender mindst tre timer dagligt til elektroniske spil.²⁸ Det er tid, som børnene og de unge før i tiden nok i høj grad ville have anvendt sammen med andre unge til aktiviteter uden for hjemmet og i omgivelser, der ind imellem kunne have fristet til kriminalitet. Samtidig kan en faldende kriminalitet blandt børn og unge i sig selv forstærke udviklingen, idet børne- og ungdomskriminalitet typisk er et gruppefænomen.

Det skal samtidig understreges, at der kan være andre forhold, som også kan have medvirket til den markante nationale og internationale tendens til fald i den registrerede ungdomskriminalitet.²⁹

²⁶ Robert Svensson: Strategic Offences in the Criminal Career Context. *British Journal of Criminology*, vol. 42, s. 395-411, 2002.

²⁷ Britta Kyvsgaard: Kan forbrydelser forudsiges? Om strategiske forbrydelser. *Nordisk Tidsskrift for Kriminalvidenskab*, vol. 89, s. 27-35, 2002.

²⁸ https://www.researchgate.net/publication/314101302_Declining_juvenile_crime_-_explanations_for_the_international_downturn

²⁹ Det gælder måske ikke mindst den vækst i behandling for ADHD, der er sket gennem især de seneste 10-15 år. Se mere herom i rapporten vedrørende udviklingen frem til og med 2015 [her](#).

11. Bilag

Bilag 1

Frasortering af sager med masseregistreringer

Data vedrørende børne- og ungdomskriminalitet for 2015 viste en meget påfaldende sag: En 15-årig blev samme dag sigtet ikke mindre end 1711 gange. Alle sigtelser vedrørte bedrageri ved, at gerningspersonen havde fremkaldt vildfarelse over for brugere af en bestemt hjemmeside og antagelig derved har skaffet sig en gevinst. Alene denne sag med den ene 15-årige indebar, at den registrerede kriminalitet blandt 15-årige fra 2014 til 2015 voksede med 58 pct., mens den i de andre aldersgrupper var mindsket med 4 pct.

Også tidligere er der set enkeltsager, som påvirker det samlede billede ganske meget. I de seneste par år har der således kunnet konstateres store udsving i kategorien 'Andre ejendomsforbrydelser' som følge af enkeltstående masseregistreringer, idet antallet voksede fra 1130 i 2012 til 1773 i 2013 for igen at falde til 1382 i 2014.

Det har givet anledning til overvejelser om, hvorvidt sager, hvor der er sket masseregistreringer, bør udelades af analysen, idet de måske ikke afspejler en øget kriminalitetstilbøjelighed, men snarere tekniske muligheder for gentagne registreringer af lovovertrædelser. Netop i et udviklingsperspektiv, som er denne undersøgelses fokus, bliver sådanne tilfældige udsving forstyrrende. Det må således antages i nogen grad at være en tilfældighed og for så vidt uafhængig af gerningspersonens alder, om den vildfarelse, som den 15-årige i ovennævnte eksempel har fremkaldt, fører til én eller til en meget stor mængde registrerede lovovertrædelser.

Et andet eksempel på masseregistreringer er en sag om databedrageri, hvor to ansatte i en biograf snød kunder med et Club Matas kort. Det førte til i alt 2809 sigtelser for databedrageri for i gennemsnit et beløb på godt 6 kr. pr. sigtelse.³⁰ Der er næppe tvivl om, at sådanne masseregistreringer som følge af den elektroniske og digitale udvikling bliver hyppigere og hyppigere. Det ses også tydeligt af den registrerede kriminalitet. Mens der siden 2009 har været et meget stort fald – på 23 pct. – i anmeldte ejendomsforbrydelser, er antallet af bedragerisager steget uhyre meget, nemlig med 350 pct. (fra 7114 anmeldte forhold i 2009 til 32.062 i 2015).

På denne baggrund er det undersøgt, i hvilket omfang datamaterialet vedrørende mistanker og sigtelser mod børn og unge inkluderer masseregistreringer for bedrageri og databedrageri. Det viser sig for perioden 2006 til 2016 at være tilfældet for 719 personer, der alle i har mere end én mistanke/sigtelser for bedrageri/databedrageri med samme sigtelsesdato. På denne baggrund er i alt 6957

³⁰ Omtalt i et Ritzau telegram d. 24. juli 2015.

mistanker/sigtelser for bedrageri/databedrageri frasorteret, således at hver af de 719 personer alene er registeret for én mistanke/sigtelse for bedrageri/databedrageri med samme sigtelsesdato.

Antal mistanker/sigtelser der er fjernet fra datasættet fordelt efter år.

2006	2007	2008	2009	2010	2011	2012	2013	2014	2015	2016	i alt
194	128	187	118	177	165	168	612	372	2520	2316	6957

Som det ses af ovenstående tabel, så er det især de seneste år, antallet af mistanker/sigtelser for bedrageri/databedrageri svinger en del.

Bilag 2

Bilagstabel 1 viser de tal, der ligger bag figur 1 i det tidligere. Beregningen er baseret på antal forhold og ikke antal individer og viser dermed primært kriminalitetsniveauet – målt ved den registrerede kriminalitet – blandt børn og unge i de enkelte år.

Bilagstabel 1. Antal mistanker/sigtelser pr. år fordelt efter alder, 2001-2016.

	10 år	11 år	12 år	13 år	14 år	15 år	16 år	17 år
2006	228	434	901	2380	4338	5271	5957	5616
2007	167	322	913	2106	3865	5036	5474	5001
2008	113	291	663	1635	3173	4518	4853	5377
2009	70	215	536	1509	2836	4286	4870	4726
2010	102	175	412	1107	2450	3584	4093	4478
2011	78	144	385	934	2002	3102	3876	4641
2012	83	175	377	844	1690	2857	3648	4185
2013	71	127	279	741	1615	2438	3415	3923
2014	79	93	274	709	1595	2737	3153	3807
2015	65	130	251	676	1379	2548	3102	3405
2016	46	108	272	606	1298	2357	3123	3677

Udviklingen i den registrerede børne- og ungdomskriminalitet i de enkelte kommuner viser ikke, i hvilken udstrækning der er forskelle mellem kommunerne med hensyn til andelen af kommunens børn og unge i de to aldersgrupper, som har været mistænkt eller sigtet for overtrædelse af straffeloven. Det er dog muligt at foretage den beregning på baggrund af de tal, der indgår i kommunetabel 1. I bilagstabel 2 er der for året 2016 angivet, hvor stor andelen af mistænkte/sigtede er i de enkelte kommuner.

Bilagstabel 2. Procentandel mistænkte/sigtede i de to aldersgrupper fordelt efter kommune, 2016.

Kommuner	10-14-årige	15-17-årige
København	0,8 %	3,5 %
Frederiksberg	0,4 %	1,8 %
Dragør	0,4 %	0,9 %
Tårnby	0,6 %	2,0 %
Albertslund	0,9 %	2,7 %
Ballerup	0,3 %	1,6 %
Brøndby	0,6 %	4,0 %
Gentofte	0,2 %	0,6 %
Gladsaxe	0,6 %	2,3 %
Glostrup	0,2 %	1,9 %
Herlev	1,4 %	3,1 %
Hvidovre	0,5 %	2,9 %
Høje-Taastrup	0,5 %	2,9 %
Ishøj	1,0 %	5,9 %

Lyngby-Tårnbæk	0,3 %	0,8 %
Rødovre	0,4 %	1,4 %
Vallensbæk	0,1 %	2,7 %
Allerød	0,2 %	6,9 %
Egedal	0,2 %	0,8 %
Fredensborg	0,2 %	1,5 %
Frederikssund	0,5 %	1,9 %
Furesø	0,4 %	0,8 %
Gribskov	0,5 %	2,1 %
Halsnæs	0,2 %	3,4 %
Helsingør	0,3 %	2,0 %
Hillerød	0,2 %	1,8 %
Hørsholm	0,1 %	0,7 %
Rudersdal	0,2 %	0,7 %
Bornholm	0,5 %	2,7 %
Greve	0,5 %	2,1 %
Køge	0,5 %	1,0 %
Lejre	0,2 %	0,8 %
Roskilde	0,2 %	1,5 %
Solrød	0,1 %	1,1 %
Faxe	0,7 %	1,3 %
Guldborgsund	0,4 %	2,8 %
Holbæk	0,6 %	2,1 %
Kalundborg	0,8 %	2,2 %
Lolland	1,3 %	4,2 %
Næstved	0,4 %	2,6 %
Odsherred	0,2 %	1,5 %
Ringsted	0,4 %	1,6 %
Slagelse	0,3 %	2,5 %
Sorø	0,1 %	1,6 %
Stevns	0,5 %	1,6 %
Vordingborg	0,4 %	2,9 %
Assens	0,1 %	1,1 %
Faaborg-Midtfyn	0,4 %	1,4 %
Kerteminde	0,2 %	0,9 %
Langeland	0,3 %	1,7 %
Middelfart	0,1 %	1,2 %
Nordfyns	0,0 %	1,9 %
Nyborg	0,3 %	1,7 %
Odense	0,8 %	2,7 %
Svendborg	0,3 %	1,5 %
Ærø	0,0 %	0,4 %
Billund	0,2 %	1,7 %
Esbjerg	0,8 %	1,8 %
Fanø	0,0 %	2,1 %

Fredericia	0,5 %	1,7 %
Haderslev	0,4 %	2,5 %
Kolding	0,3 %	1,8 %
Sønderborg	0,3 %	1,4 %
Tønder	0,2 %	1,2 %
Varde	0,2 %	1,1 %
Vejen	0,4 %	1,1 %
Vejle	0,3 %	1,6 %
Aabenraa	0,9 %	1,9 %
Favrskov	0,2 %	2,1 %
Hedensted	0,2 %	1,3 %
Horsens	0,3 %	1,4 %
Norddjurs	0,8 %	2,8 %
Odder	0,1 %	0,8 %
Randers	0,6 %	1,8 %
Samsø	1,2 %	2,3 %
Silkeborg	0,4 %	1,3 %
Skanderborg	0,1 %	1,0 %
Syddjurs	0,4 %	1,7 %
Århus	0,6 %	2,7 %
Herning	0,2 %	1,1 %
Holstebro	0,4 %	1,6 %
Ikast-Brande	0,5 %	2,0 %
Lemvig	0,1 %	0,9 %
Ringkøbing-Skjern	0,1 %	0,9 %
Skive	0,2 %	0,9 %
Struer	0,2 %	1,9 %
Viborg	0,1 %	1,2 %
Brønderslev	0,2 %	1,4 %
Frederikshavn	0,5 %	1,1 %
Hjørring	0,2 %	0,9 %
Jammerbugt	0,3 %	1,6 %
Læsø	0,0 %	0,0 %
Mariagerfjord	0,2 %	1,0 %
Morsø	0,3 %	2,4 %
Rebild	0,1 %	1,4 %
Thisted	0,1 %	1,2 %
Vesthimmerlands	0,4 %	1,9 %
Aalborg	0,6 %	1,8 %

Tilsvarende viser bilagstabel 3 andel mistænkte/sigtede pr. 1.000 i aldersgrupperne i de forskellige politikredse i 2016.

Bilagstabel 3. Andel mistænkte/sigtede pr. 1.000 i de to aldersgrupper fordelt efter politikreds, 2016.

Politikreds	10-14-årige	15-17-årige
Københavns Politi	0,8 %	3,1 %
Nordsjællands Politi	0,3 %	1,6 %
Københavns Vestegns Politi	0,6 %	2,7 %
Midt- og Vestsjællands Politi	0,4 %	1,6 %
Sydsjællands og Lolland-Falsters Politi	0,5 %	2,6 %
Bornholms Politi	0,5 %	2,7 %
Fyns Politi	0,4 %	1,9 %
Syd- og Sønderjyllands Politi	0,5 %	1,6 %
Sydøstjyllands Politi	0,3 %	1,5 %
Midt- og Vestjyllands Politi	0,2 %	1,3 %
Østjyllands Politi	0,5 %	2,3 %
Nordjyllands Politi	0,4 %	1,4 %